

Uputstvo za upotrebu

CANYON Semifreddo SW-61 Pink pametni sat

CANYON
YOU CAN



Tehnoteka je online destinacija za upoređivanje cena i karakteristika bele tehnike, potrošačke elektronike i IT uređaja kod trgovinskih lanaca i internet prodavnica u Srbiji. Naša stranica vam omogućava da istražite najnovije informacije, detaljne karakteristike i konkurentne cene proizvoda.

Posetite nas i uživajte u ekskluzivnom iskustvu pametne kupovine klikom na link:

<https://tehnoteka.rs/p/canyon-semifreddo-sw-61-pink-pametni-sat-akcija-cena/>



CANYON
YOU CAN



Korisnički priručnik

Pametni sat

Semifreddo CNS-SW61

Modeli: CNS-SW61BL, CNS-SW61BR, CNS-SW61PP

Uvod

Ovaj priručnik sadrži detaljan opis pametnog sata **Canyon®** (u daljem tekstu Semifreddo CNS-SW61 (SW61) * pametni sat, sat, uređaj), kao i uputstva za njegovo podešavanje i korišćenje.

Semifreddo CNS-SW61 je ženski pametni sat sa bežičnim povezivanjem na vaš mobilni uređaj ** preko aplikacije Canyon Life **. Ključne karakteristike sata: optimizacija za popularne sportove, detaljna statistika aktivnosti; dinamičko merenje pulsa, krvnog pritiska; određivanje nivoa saturacije; daljinsko upravljanje plejerom i kamerom pametnog telefona; aluminijumsko kućište, ekran na dodir visoke rezolucije i veliki skup funkcija.

Ovaj priručnik sadrži detaljan opis sata, kao i uputstva za njegovo podešavanje i korišćenje.

* Kratki marketinški nazivi korišćeni u ovom priručniku i mobilnoj aplikaciji Canion Life.

** V. odeljak 11. "Pojmovnik".

Autorsko pravo

Autorsko pravo © ASBISC Enterprises PLC. Sva prava zadržana.

Canyon® zaštitni znak pripada ASBIS GROUP OF COMPANIES (u daljem tekstu ASBISC). Svi ostali zaštitni znakovi i njihovi nazivi, logotipi i drugi simboli vlasništvo su njihovih vlasnika*.

Materijali predstavljeni pod brendom Canyon® i sadržani u ovom priručniku zaštićeni su međunarodnim i lokalnim zakonima, uključujući zakone o autorskim i srodnim pravima.

Svako umnožavanje, kopiranje, objavljivanje, dalja distribucija ili javno prikazivanje materijala predstavljenih u ovom dokumentu (u celini ili delimično) dozvoljeno je samo nakon dobijanja odgovarajuće pismene dozvole od imaoaca autorskih prava.

Svako neovlašćeno korišćenje materijala iz ovog priručnika može dovesti do građanske odgovornosti i krivičnog gonjenja prekršioca u skladu sa važećim zakonom.

Sve moguće reference na nazive drugih kompanija i opreme u ovom dokumentu su date isključivo u svrhu objašnjenja i opisa rada uređaja i ne krše ničija prava intelektualne svojine.

* **Android** je registrovani zaštitni znak kompanije GOOGLE LLC.
Google Play, Google Fit su registrovani zaštitni znakovi kompanije Google Inc.
App Store, Apple Health su registrovani zaštitni znakovi kompanije Apple Inc.
iOS je registrovani zaštitni znak kompanije CISCO TECHNOLOGY, Inc.
STRAVA je zaštitni znak kompanije Strava, Inc.

Odgovornost i tehnička podrška

Ovaj dokument je pripremljen u skladu sa svim potrebnim zahtevima i sadrži detaljne i potpune informacije o instalaciji, konfiguraciji i korišćenju uređaja. Informacije su aktuelne na datum naveden u dokumentu.

Strogo pridržavanje preporuka sadržanih u ovom priručniku je osnovni uslov za ispravan, pouzdan i bezbedan rad uređaja.

Ovaj priručnik, kao i kratki korisnički vodič, sastavni je deo uređaja i uvek treba da bude dostupan korisniku kao referentna dokumentacija.

ASBISC zadržava pravo da modifikuje uređaj i da unosi izmene i dopune u ovaj dokument bez prethodne najave i nije odgovorno za moguće negativne posledice nastale korišćenjem zastarele verzije dokumenta, kao ni za eventualne tehničke i štamparske greške ili propuste, niti za slučajnu odnosno srodnu štetu koja uzrokovana prenosom ovog dokumenta ili upotrebom uređaja.

Ako ima neslaganja u jezičkim verzijama dokumenta, ruska verzija ovog priručnika će imati prednost.

Za sva tehnička pitanja kontaktirajte svog lokalnog predstavnika brenda Canyon® ili ćaskajte uživo na **canyon.eu/user-help-desk**.

Najčešći problemi su opisani u ovom dokumentu u odeljku 10. i na veb stranici [canion.eu/user-help-desk](https://canyon.eu/user-help-desk) **canyon.eu/user-help-desk**.

Najnoviju verziju korisničkog priručnika možete preuzeti sa **canyon.eu/drivers-and-manuals**.

Informacije o korisnicima, uključujući njihove lične podatke, zaštićene su od neovlašćenog pristupa i otkrivanja u skladu sa zahtevima GDPR-a *. Politiku privatnosti možete pogledati na **canyon.eu/privacy-policy**.

Usklađenost sa standardima



Uređaj ima CE sertifikat i usklađen je sa sledećim direktivama Evropske unije:

- Direktiva 2014/35/EU o niskonaponskoj opremi;
- Direktiva 2014/53/EU o radio opremi;
- Direktiva 2014/30/EU o elektromagnetnoj kompatibilnosti.



Uređaj je u skladu sa zahtevima Direktive RoHS 2011/65/EU o ograničenju opasnih supstanci, uključujući zahteve Direktive RoHS 2015/863/EU.



Uređaj je prošao sve procedure ocenjivanja utvrđene tehničkim propisima Carinske unije i usklađen je sa standardima zemalja Carinske unije.

Uređaj je takođe usklađen sa sledećim tehničkim propisima:

- TR CU 020/2011 o elektromagnetnoj kompatibilnosti tehničke opreme;
- EAEU TR 037/2016 o ograničavanju upotrebe opasnih materija u električnim i radioelektronskim proizvodima.



Nacionalni znak usaglašenosti Ukrajine, koji potvrđuje da uređaj ispunjava sve potrebne tehničke propise.



Uređaj je usaglašen sa zahtevima tehničkih propisa Republike Belorusije TR 2018/024/BY ("Telekomunikacije. Bezbednost").



Simbol u obliku precrtane kante za smeće sa crtom i bez nje koristi se za označavanje električne i elektronske opreme i njenog odvojenog sakupljanja.

Simboli su u skladu sa Direktivom 2012/19/EU o otpadnoj električnoj i elektronskoj opremi (WEEE) * i ukazuju na to da ovu opremu treba posebno prikupljanje na kraju njenog korisnog veka trajanja i da se ista mora odlagati odvojeno od nesortiranog kućnog otpada.



U cilju zaštite životne sredine i zdravlja ljudi, iskorišćena električna i elektronska oprema treba da se odlaže u skladu sa odobrenim smernicama za bezbednu utilizaciju.

Za odlaganje, uređaj treba vratiti u prodajno mesto ili predati lokalnoj reciklažnoj ustanovi. Za detalje o recikliranju ovog proizvoda obratite se lokalnoj službi za odlaganje komunalnog otpada.

USB kabl za punjenje uključen u paket nema nikakve posebne oznake. Kabl za punjenje je dizajniran da radi ispod 50 V AC i 75 V DC i nema posebne zahteve za stepen otpornosti na vatru i tako dalje.

Podaci o stečenim sertifikatima navedeni su u poglavlju 9. ovog dokumenta.

* V. odeljak 11. "Pojmovnik".

	AE	BG	BY	CZ	DA	DE	EE	ES	GB	GR	FR	HR	HU
	IT	LT	LV	NL	NE	PL	PT	RO	RS	SK	SL	UA	ZA

Pojednostavljena Izjava o usaglašenosti

Ovim ASBISC izjavljuje da je uređaj u skladu sa Direktivom 2014/53/EU. Kompletan tekst EU Izjave o usaglašenosti može se naći na sledećoj veb adresi: canyon.eu/certificates/cns-sw61-ce.

Ograničenja i upozorenja

Pre upotrebe uređaja treba pažljivo pročitati informacije sadržane u ovom poglavlju dokumenta. Za pravilnu i bezbednu upotrebu vašeg sata, pratite uputstva i mere opreza opisane u ovom priručniku. Proizvođač nije odgovoran za štetu uzrokovanu nepravilnim korišćenjem uređaja.

Upozorenja, mere opreza i uputstva sadržana u ovom dokumentu ne mogu da obuhvate sve moguće opasne situacije. Vodite se zdravim razumom kada koristite uređaj.

PAŽNJA!

Uređaj nije namenjen za upotrebu od strane dece mlađe od 6 godina. Deca starija od 6 godina treba da koriste uređaj samo pod nadzorom odrasle osobe.

PAŽNJA!

Sat nije igračka! Da biste sprečili oštećenje uređaja i opasnost kada dete može da proguta sitne delove ili bilo koje druge opasnosti, čuvajte sat i njegovu dodatnu opremu van domašaja dece.

PAŽNJA!

Ne dozvolite da se uređaj pregreje, ne ostavljajte ga blizu grejnih uređaja ili otvorenog plamena. Ne izlažite ga direktnoj sunčevoj svetlosti duže vreme.

PAŽNJA!

Ako se sat neće koristiti duži vremenski period, isključite ga nakon potpunog punjenja i čuvajte ga u originalnom pakovanju na hladnom i suvom mestu kako biste sprečili da uređaj bude izložen vlazi, prašini i prljavštinokoj može da se nakupi na kućištu.

PAŽNJA!

Zabranjeno je neovlašćeno modifikovati uređaj, instalirati firmver treće strane, vršiti bilo kakve promene u dizajnu uređaja ili samostalno ga popravljati korišćenjem neoriginalnih rezervnih delova i angažovanjem usluga treće strane. To može poništiti vašu garanciju, oštetiti sat, izazvati požar ili uzrokovati druge opasnosti.

Upozorenja u vezi korišćenja izvora napajanja

Sat Semifreddo CNS-SW61 dolazi sa USB Type A kablom sa magnetnim konektorom. Kabl je potreban za povezivanje uređaja na izvor napajanja.

Kao izvor napajanja mogu da se koriste:

- stoni računari i laptopi opremljeni USB Type A priključkom;
- pametni telefoni, tableti i drugi uređaji opremljeni funkcijom punjača (ako je dostupan odgovarajući adapter);
- prenosivi punjači;
- automobilski i mrežni adapteri.

PAŽNJA!

Izlazni parametri adaptera moraju odgovarati 5.0 V / 1 A (DC).

PAŽNJA!

Zabranjena je upotreba izvora napajanja sa funkcijom brzog punjenja.

PAŽNJA!

Korišćenje nekompatibilnog izvora napajanja ili njegovo pogrešno povezivanje može poništiti vašu garanciju, oštetiti sat, izazvati rizik od požara ili uzrokovati druge opasnosti.

Pravila za bezbedno korišćenje USB kabla

- Za punjenje uređaja koristite samo priloženi kabl.
- Nemojte koristiti oštećene USB kablove ili punjače.
- Ne puniti uređaj u uslovima visoke vlažnosti.
- Namestite USB kabl tako da ga niko ne može da nagazi niti da se sputati.
- Ne stavite USB kabl na oštre predmete.
- Uverite se da USB kabl ne visi preko ivice stola i da ne dodiruje vruće površine.
- Ne stavljajte ništa na kabl za napajanje / USB kabl.
- Ne dodirujte uređaj / USB kabl za punjenje ako sumnjate da su kabl za punjenje ili adapter za napajanje oštećeni. Loše izolovane žice mogu izazvati požar ili strujni udar. U tom slučaju, prvo treba isključiti napajanje iz utičnice, a zatim isključiti USB kabl za punjenje i uređaj.
- Priključite sat na izvor napajanja ili ga isključite samo suvim rukama.

Pravila za bezbedno korišćenje i održavanje uređaja

- Ne pritiskajte previše ekran niti ga ne dirajte oštrim predmetima.
- Nemojte ispuštati, bacati ili savijati uređaj.
- Ne rastavljajte uređaj niti ne pokušavajte da ga sami popravite. Nemojte praviti nikakve promene na satu osim zamene narukvice.
- Da izbegnete povrede nemojte koristiti sat sa pukotinama ili drugim oštećenjima.
- Očistite uređaj suvom ili blago vlažnom krpom tek nakon što ga isključite odspojite iz izvora napajanja (ne koristite jake hemikalije ili sredstva za čišćenje).
- Očistite uređaj i narukvicu svaki put kada završite sa vežbanjem i obrišite ih tako da budu potpuno suvi.
- Ako uređaj koristite duže vreme ili tokom intenzivne fizičke vežbe, može doći do iritacije kože usled stalnog trenja. U ovom slučaju, preporučuje se da skinete uređaj i ne nosite ga nekoliko sati.
- Iriracija kože je moguća zbog alergijskih reakcija, nepovoljnih spoljašnjih uslova i drugih faktora. U ovom slučaju, preporučuje se da skinete uređaj i ne nosite ga 2–3 dana. Ako za to vreme simptomi ne nestanu ili se pogoršaju, odmah se obratite lekaru.

Korišćenje uređaja od strane dece starije od 6 godina

- Uverite se da je vaše dete upoznato sa bezbednom upotrebom uređaja i USB kabla.
- Uverite se da je vaše dete upoznato sa upozorenjima vezanim za bezbednu upotrebu izvora napajanja.
- Na početku korišćenja sata pomozite svom detetu da shvati kako da pravilno stavi i nosi uređaj. Uverite se da narukvica dobro fiksira sat na ruci, ali da ne steže kožu.

Ograničenje upotrebe u zdravstvene svrhe

Sat Semifreddo CNS-SW61 nije zdravstveni uređaj. Očitavanja dobijena preko senzora pulsa ne mogu se smatrati medicinskim indikatorima i predstavljaju samo približne vrednosti.

Tačnost podataka senzora pulsa nije zagarantovana, jer dobijeni rezultat može biti iskrivljen tokom procesa merenja iz razloga koji su van kontrole proizvođača: nepravilan položaj uređaja na ruci, jako prljav senzor, individualne karakteristike itd.

Preporučuje se da se konsultujete sa lekarom pre nego što počnete da vežbate koristeći sat. Budite oprezni kada se bavite sportom. Proizvođač nije odgovoran za sve povezane rizike, uključujući povrede koje mogu nastati tokom vežbanja.

Simboli i ikone upozorenja

IP68

Stepen zaštite kućišta električne opreme, znači:

- uređaj ima stepen zaštite kućišta u skladu sa međunarodnom klasifikacijom metoda zaštite kućišta električne opreme, regulisanom standardima IEC 60529 (DIN 40050, GOST 14254);
- uređaj je potpuno otporan na prašinu;
- uređaj može izdržati produženo uranjanje u vodu pod pritiskom;
- Uređaj se može potopiti na dubinu do 1 m najviše do 30 minuta.



Materijal za pakovanje je sjajni C1S umetnički papir sa jednostranim premazom.



Uređaj se može pokvariti ili oštetiti ako se njime neoprezno rukuje.



Uređaj treba da bude zaštićen od vlage.



Pakovanje treba baciti u smeće.



Ekološka ambalaža bez plastike.

Sadržaj

Uvod	3
Autorsko pravo	4
Odgovornost i tehnička podrška	5
Usklađenost sa standardima	6
Ograničenja i upozorenja	8
1 Opšti opis i karakteristike	14
1.1 Ciljna publika	14
1.2 Namena uređaja	14
1.3 Tehničke specifikacije	18
1.4 Obim isporuke	20
1.5 Pakovanje i oznaka	20
1.6 Zaštita uređaja od prašine i vlage.....	21
1.7 Pravila nošenja sata	21
2 Priprema za korišćenje	22
2.1 Punjenje sata	22
2.2 Uključivanje/isključivanje sata.....	24
2.3 Dodirni tasteri za upravljanje uređajem.....	25
2.4 Podržani gestovii za upravljanje uređajem	26
2.5 Zaključavanje ekrana sata	27
2.6 Podešavanje jezika i vremenske zone	27
3 Povezivanje sa aplikacijom Canyon Life	28
4 Korišćenje	37
4.1 Izbor slike brojčanika	37
4.2 Navigacija kroz meni.....	38
4.3 Brzi meni	39
4.3.1 Meni "Podešavanja"	40
4.4 Glavni funkcionalni meni	46
4.4.1 Aplikacija "Koraci"	46
4.4.2 Aplikacija "Spavanje"	47
4.4.3 Aplikacija "Puls"	48
4.4.4 Aplikacija "Pritisak"	49
4.4.5 Aplikacija "Sport"	51
4.4.6 Aplikacija "SpO2"	53

4.4.7 Aplikacija "Vreme"	55
4.4.8 Aplikacija "Foto"	55
4.4.9 Aplikacija "Plejer"	56
4.4.10 Aplikacija "Disanje"	57
4.4.11 Igre	58
4.4.12 Alati	58
4.5 Ekрани za brzi pristup	59
4.6 Obaveštenja	60
4.6.1 Prikaz i upravljanje listom obaveštenja	60
4.6.2 Obaveštenje o dolaznom pozivu	61
4.6.3 Obaveštenje o propuštenom pozivu	62
4.6.4 Obaveštenja o dolaznim SMS porukama i obaveštenjima iz aplikacija	62
5 Funkcije aplikacije Canyon Life	63
5.1 Kartica "Početna"	64
5.1.1 Uložak "Koraci"	64
5.1.2 Ekran "Istorija vežbanja"	65
5.1.3 Uložak "Spavanje"	66
5.1.4 Uložak "Puls"	67
5.1.5 Uložak "O ₂ SpO ₂ " (Saturacija)	67
5.2 Kartica "Statistike"	68
5.2.1 Uložak "Koraci"	68
5.2.2 Uložak "Spavanje"	69
5.2.3 Uložak "Puls"	69
5.2.4 Uložak "O ₂ SpO ₂ " (Sadržaj kiseonika u krvi)	70
5.3 Kartica "Podešavanja"	71
5.3.1 Odeljak "Uređaj"	71
5.3.2 Odeljak "Zasebna podešavanja"	78
5.3.3 Odeljak "Obaveštenja"	84
6 Održavanje i popravka	89
7 Garancija	90
8 Skladištenje, prevoz i odlaganje	93
9 Ostale informacije	94
10 Rešavanje problema	95
11 Pojmovnik	97

Povezivanje sa aplikacijom

A. Prvo pokretanje aplikacije Canyon Life	28
B. Izbor tipa uređaja	29
C. Izbor i povezivanje uređaja	30
D. Čarobnjak za podešavanje aplikacije	30
E. Unošenje fizičkih parametara	32

Slike i tabele

Slika 1 – Izgled modela sata	15
Slika 2 – Elementi uređaja (izgled sa leve i prednje strane)	16
Slika 3 – Elementi uređaja (izgled sa desne strane i straga)	17
Slika 4 – Magnetni konektor kabla za punjenje	20
Slika 5 – Položaj sata na ruci	21
Slika 6 – Kontakti za punjenje sata i magnetnog priključka	22
Slika 7 – Povezivanje magnetnog kabla za punjenje	23
Slika 8 – Opcije za povezivanje kabla za punjenje na izvor napajanja	23
Slika 9 – Kratka šema menija sata	38
Slika 10 – Primer postavljanja zasebnog stila ekrana sata	73
Slika 11 – Odvrtanje pričvrstnog vijka	89
Slika 12 – Zamena narukvice	89
Tabela 1 – Elementi uređaja	18
Tabela 2 – Osnovne specifikacije	18
Tabela 3 – Obim isporuke	20
Tabela 4 – Elementi magnetnog konektora kabla za punjenje	20
Tabela 5 – Dodirni tasteri za upravljanje uređajem	25
Tabela 6 – Podržani gestovi	26
Tabela 7 – Senzorni tasteri brzog menija	39
Tabela 8 – Stavke glavnog funkcionalnog menija	46
Tabela 9 – Stavke menija aplikacije "Sport"	51
Tabela 10 – Primeri ekrana za vežbanje	52
Tabela 11 – Kontrolni dodirni tasteri za upravljanje muzičkim plejerom	56
Tabela 12 – Ekрани za brzi pristup	59

1 Opšti opis i karakteristike

1.1 Ciljna publika

Semifreddo CNS-SW61 je ženski pametni sat sa bežičnim povezivanjem na mobilni uređaj preko vlasničke aplikacije Canyon Life, namenjen za upotrebu od strane odraslih i dece (pod nadzorom osoba odgovornih za njihovu bezbednost).

PAŽNJA!

Uređaj nije namenjen deci mlađoj od 6 godina.

Sat nije namenjen za upotrebu od strane lica sa smanjenim fizičkim, psihičkim ili mentalnim sposobnostima, sa nedostatkom iskustva ili znanja, osim ako su im data uputstva o korišćenju uređaja ili su pod nadzorom osobe odgovorne za njihovu bezbednost.

1.2 Namena uređaja

Semifreddo CNS-SW61 sat prikazuje trenutno vreme i datum, obaveštava vas o porukama sa društvenih mreža i instant mesindžera, obaveštava vas o dolaznim pozivima i daljinski kontroluje kameru i muzički plejer vašeg mobilnog uređaja. Sat je optimizovan za popularne sportove (25 sportova). Aplikacija vodi statistiku perioda aktivnosti i sna, prati zdravstveno stanje tokom treninga, što obezbeđuje senzor otkucaja srca ugrađen u sat.

Funkcionalne mogućnosti sata:

- kompatibilan sa iOS i Android aplikacijama;
- obaveštenja o dolaznim pozivima i porukama;
- podrška za obaveštenja popularnih instant messenger-a;
- mogućnost odbijanja dolaznog poziva;
- daljinsko upravljanje kamerom i plejerom mobilnog uređaja;
- dinamičko merenje pulsa, krvnog pritiska;
- određivanje nivoa zasićenosti krvi kiseonikom;
- praćenje sna;
- statistika aktivnosti;
- skup sportskih režima;
- sinhronizacija sa Google Fit i Apple Health;
- zamenljivi brojčanici;
- čuvar ekrana koji štedi energiju;
- ženski kalendar;

- pedometer;
- određivanje pređenog puta;
- brojač kalorija;
- trening disanja;
- budilnik;
- štoperica;
- tajmer;
- podaci o vremenu;
- podsetnik na potrebu fizičke aktivnosti;
- podsetnik o režimu pijenja.



Slika 1 – Izgled modela sata

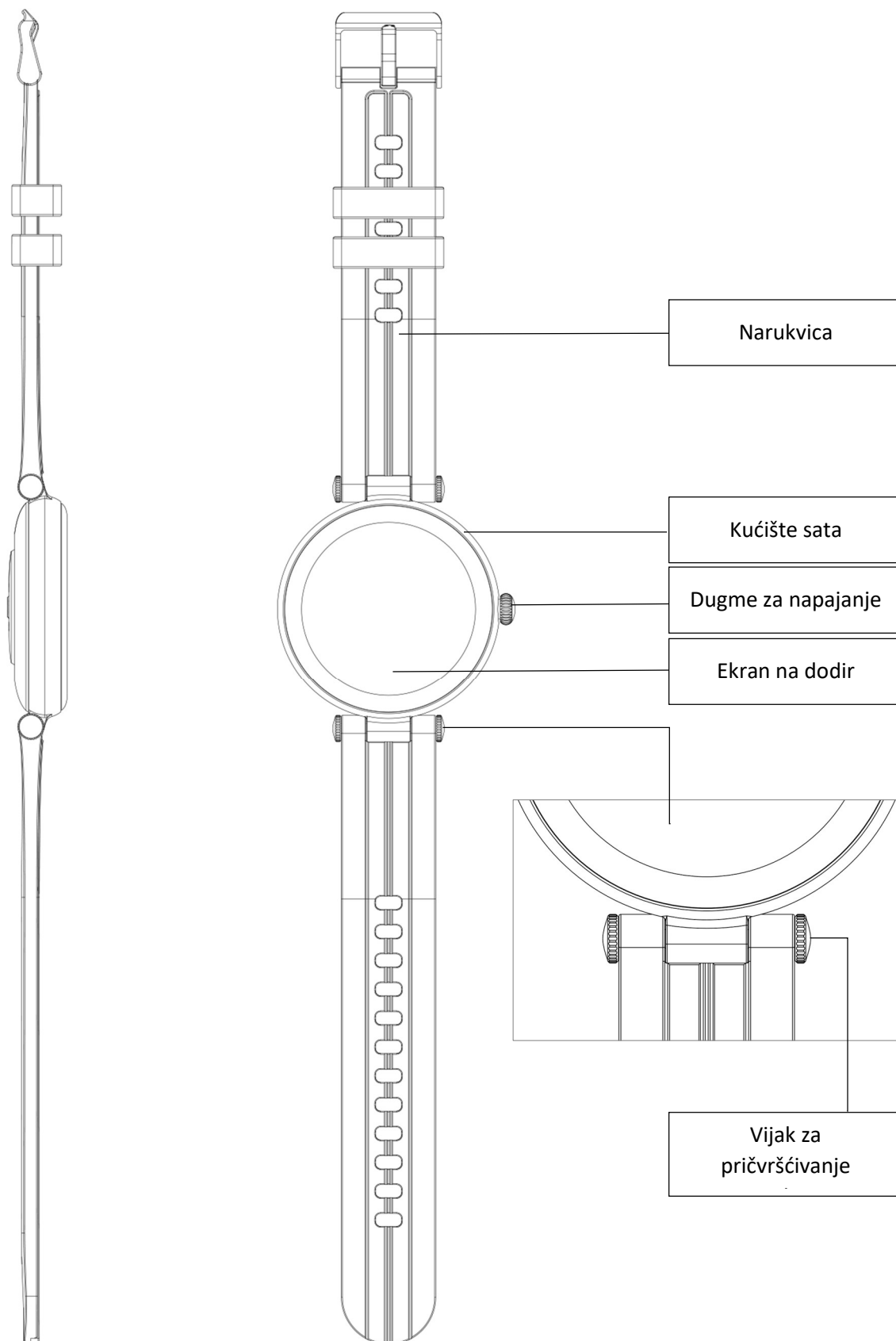

Slika 2 – Elementi uređaja (izgled sa leve i prednje strane)

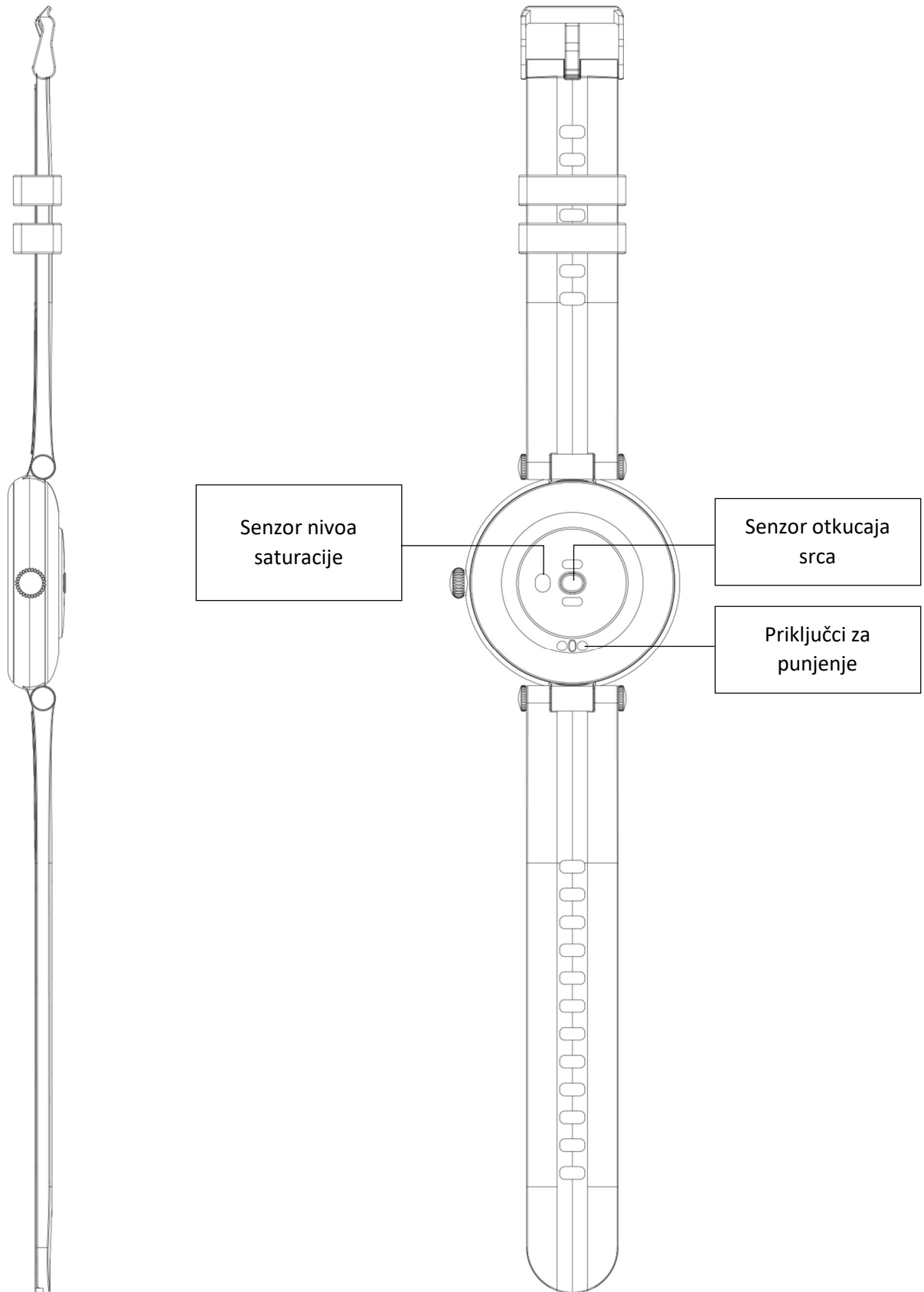

Slika 3 – Elementi uređaja (izgled sa desne strane i straga)

Tabela 1 – Elementi uređaja

Element	Funkcije
Narukvica	Pričvršćivanje sata na zapešću
Kućište sata	Spoljna čahura sata, koja obavlja zaštitne i estetske funkcije
Dugme za napajanje	Uključivanje/isključivanje uređaja Upravljanje funkcijama sata
Ekran na dodir	Prikaz informacija i kontrola funkcija sata
Vijak za pričvršćivanje narukvice	Pričvršćivanje narukvice sata
Senzor otkucaja srca	Dinamičko merenje pulsa, krvnog pritiska
Senzor nivoa saturacije	Određivanje nivoa saturacije
Priključci sata za punjenje	Povezivanje kabla za punjenje

1.3 Tehničke specifikacije

Tabela 2 – Osnovne specifikacije

Parametar	Značenje
Glavne karakteristike	
Model	CNS-SW61BL (mint boja) CNS-SW61BR (boja kupine) CNS-SW61PP (boja lavande)
Tip	Pametni sat
Zvučnik	Ne
Mikrofon	Ne
Vibracija	Da
Opcije napajanja	
Ulazni napon	5.0 V (DC);
Ulazna struja	1.0 A
Radna frekvencija	90 Hz
Baterija	
Dizajn	Neodvojiva
Tip	Li-ion
Kapacitet	190 mAh
Napon	3.7 V
Vreme za potpuno punjenje	Do 3 sata
Broj ciklusa punjenja	Do 300
Vreme rada na jednom punjenju baterije u aktivnom režimu	4–6 dana
Vreme rada na jednom punjenju u režimu pripravnosti	Do 25 dana
Komunikacioni moduli	
BT	BLE5.1
Frekvencija	2402–2480 GHz
Snaga prenosa podataka	< 20 mW
Snaga radijskog emitovanja	7 dBm
Maksimalni bežični domet	Do 10 m (na otvorenom prostoru)

Parametar	Značenje
Senzori	
Akcelerometar *	Da, troosni
Senzor otkucaja srca *	Da
Ekran	
Dijagonala	1,19 inča
Rezolucija	390×390 piksela; 463 DPI
Boje	U boji, 16,7 miliona boja
Tip LCD ekrana	Na dodir, IPS
Matica	AMOLED
Memorija	
RAM	192 KB
ROM Flash	128 MB
Kompatibilnost interfejsa	
Android	Da, verzija novija od 7.0 (sa podrškom za Google Play usluge)
iOS	Da, verzija novija od 13.0
Dizajn	
Stepen zaštite kućišta	IP68
Materijal kućišta	Aluminijumska legura i ABS plastika
Materijal narukvice	Silikon
Vrsta narukvice	Zamenljiva
Dodatna narukvica	Ne
Veličina i težina	
Prečnik kućišta sata	42.4 mm
Debljina kućišta sata	5,9 mm
Narukvica (D×Š)	250×20 mm
Težina uređaja sa narukvicom	37,4 g
Kabl za punjenje	
Priključci	USB Type A / magnetni priključak (2 pina za punjenje)
Dužina kabela	45,7 cm
Uslovi korišćenja	
Temperatura	0...+35 °C
Relativna vlažnost	5–95 %
Uslovi skladištenja	
Temperatura	–20...+45 °C
Relativna vlažnost	5–95 %
Dodatno	
Jezička podrška	Engleski, arapski, bugarski, mađarski, danski, španski, italijanski, letonski, litvanski, nemački, holandski, norveški, poljski, portugalski, rumunski, ruski, srpski, slovački, slovenački, ukrajinski, francuski, hrvatski, češki, švedski, estonski
Garantni rok	2 godine
Upotrebni rok	2 godine

* V. odeljak 11. "Pojmovnik".

1.4 Obim isporuke

Sat Semifreddo CNS-SW61 dolazi sa sledećim:

Tabela 3 – Obim isporuke

Pozicija	Količina
Pametni sat	1 kom.
Narukvica	1 kom.
Kabl za punjenje	1 kom.
Kratki korisnički vodič	1 kom.

Napomena. Adapter za napajanje nije uključen u paket isporuke.

Sat Semifreddo CNS-SW61 dolazi sa kablom za punjenje sa magnetnim konektorom (v. sliku ispod):

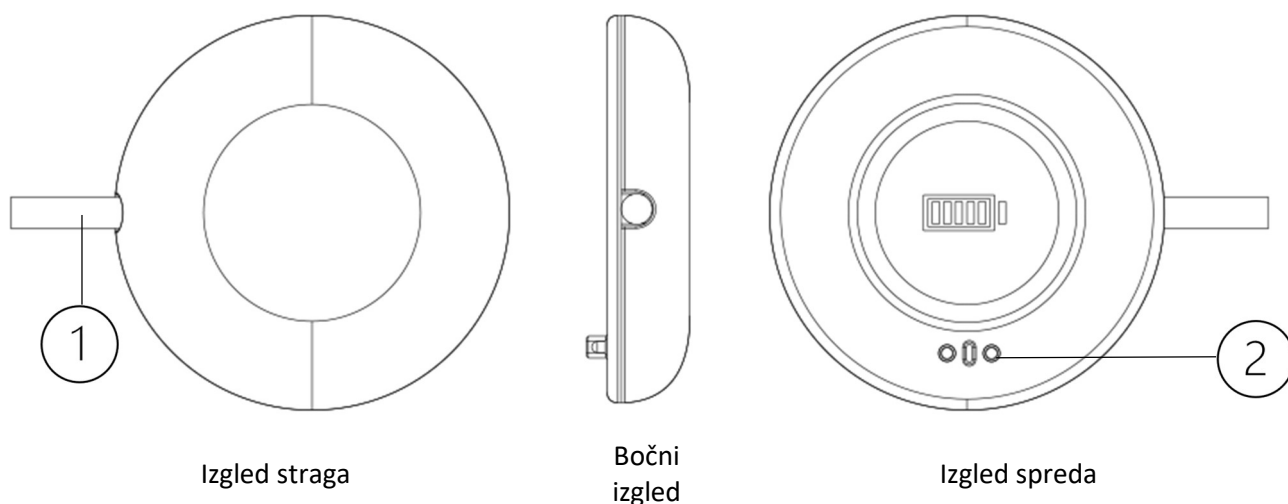

Slika 4 – Magnetni konektor kabla za punjenje

Tabela 4 – Elementi magnetnog konektora kabla za punjenje

①	Kabl za punjenje
②	Kontakti za punjenje magnetnog konektora

1.5 Pakovanje i oznaka

Sat Semifreddo CNS-SW61 isporučuje se u pojedinačnom kartonskom pakovanju:

Veličina pakovanja (D×Š×V):	155×80×34,5 mm
Bruto težina:	125 g
Neto težina:	43 g

Pakovanje sadrži podatke o punom nazivu i etiketi, spisak glavnih funkcionalnosti, podatke o uvozniku i proizvođaču, kao i datum proizvodnje, model i serijski broj uređaja.

1.6 Zaštita uređaja od prašine i vlage

Kućište sata Semifreddo CNS-SW61, prema klasifikaciji stepena zaštite kućišta električne opreme, ima stepen zaštite IP68.

To znači da je uređaj potpuno zaštićen od prašine, a može da radi i u potopljenom režimu na dubini do 1 m najviše do 30 minuta. Plivanje i ronjenje sa satom dozvoljeno je do gore navedenih dubina.

Napomena. Sat Semifreddo CNS-SW61 je testiran u laboratorijskim uslovima u čistoj vodi na sobnoj temperaturi.

Ne preporučuje se stavljati sat u nepovoljne uslove (slana voda, vruća voda, para, agresivne tečnosti, na primer, sapun, alkalni rastvori, rastvarači itd.), koji mogu izazvati oštećenje kućišta i prodor vlage.

Zabranjeno je stavljati sat sa oštećenim kućištem u vodu.

1.7 Pravila nošenja sata

Da biste dobili što tačnija očitavanja pulsometra, sat treba da nosite na ruci otprilike 2–2,5 cm iznad zapešća. Narukvica treba da sigurno fiksirati sat, ali ne i da steže kožu (v. sliku ispod).

Napomena. Nakon povezivanja na aplikaciju Canyon Life, preporučuje se da u podešavanjima navedete na kojoj ruci nosite sat.

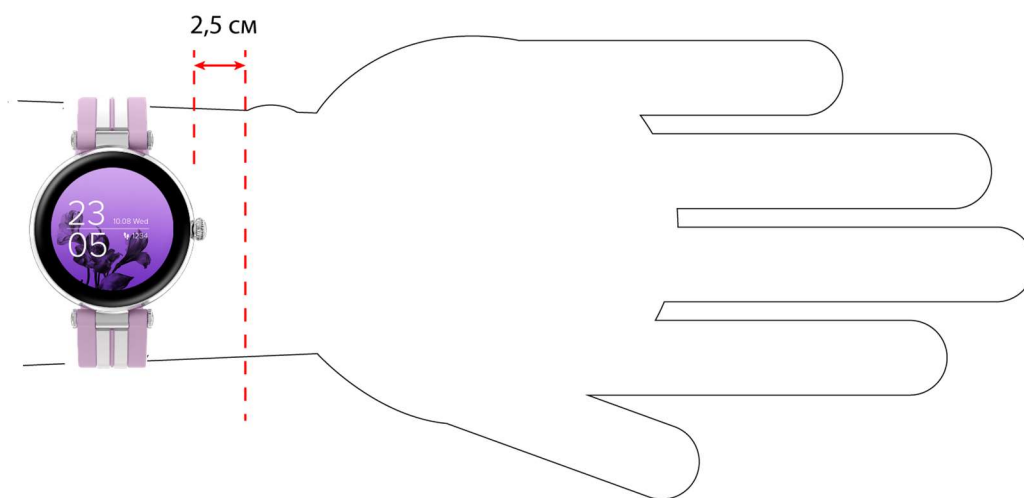

Slika 5 – Položaj sata na ruci

2 Priprema za korišćenje

Pre upotrebe raspakujte uređaj i uklonite zaštitnu foliju sa ekrana.

2.1 Punjenje sata

Obavezno do kraja napunite uređaj pre prve upotrebe. Sat se puni pomoću priloženog kabla za punjenje sa magnetnim priključkom.

PAŽNJA!

Pre punjenja, preporučuje se da pročitate upozorenja koja se tiču bezbedne upotrebe izvora napajanja (v. odeljak "Ograničenja i upozorenja").

Da biste napunili svoj uređaj, sledite ove korake:

1. Spojite kontakte magnetnog priključka na kontakte za punjenje sata, kao što je prikazano na slikama ispod, da biste održali polaritet magneta. Magnetno povlačenje obezbeđuje čvrstu, sigurnu vezu između kontakata za punjenje, tako da ne treba ulagati napor da se pravilno povežu (v. slike ispod):

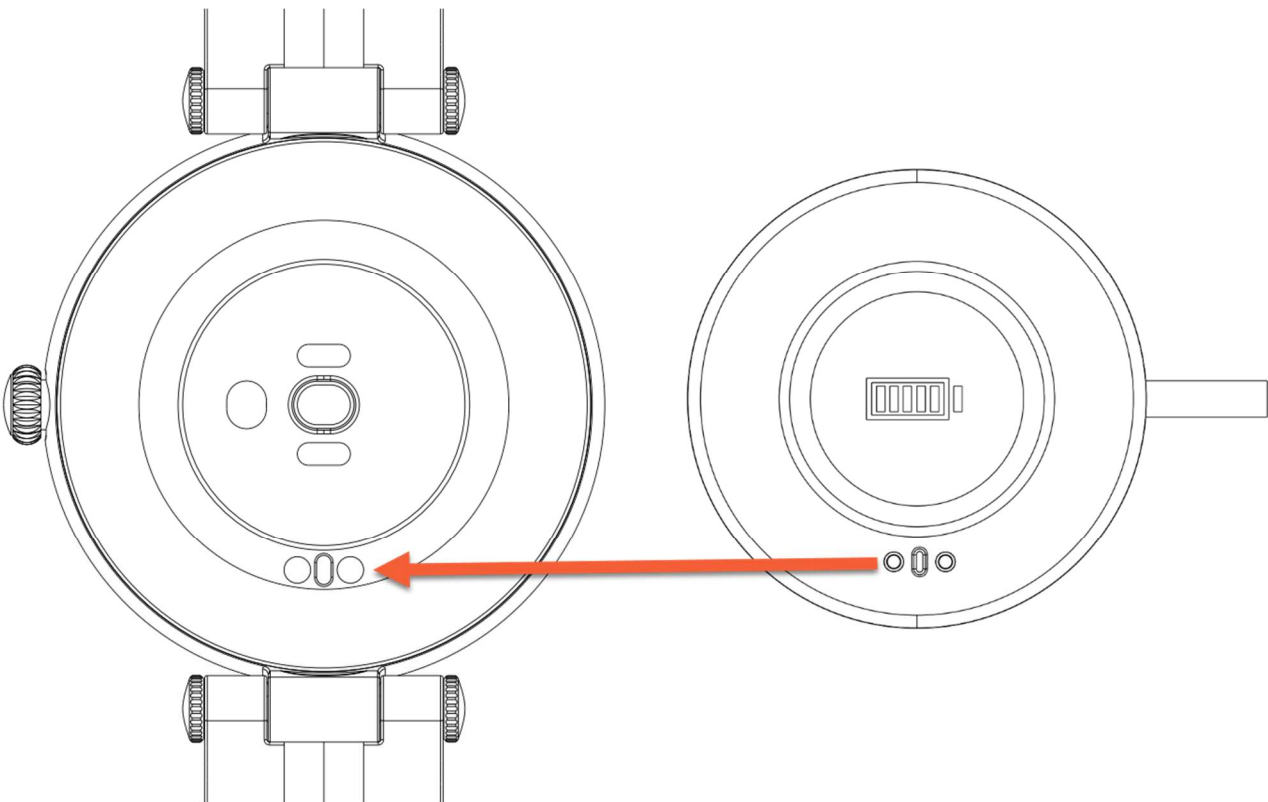

Slika 6 – Kontakti za punjenje sata i magnetnog priključka

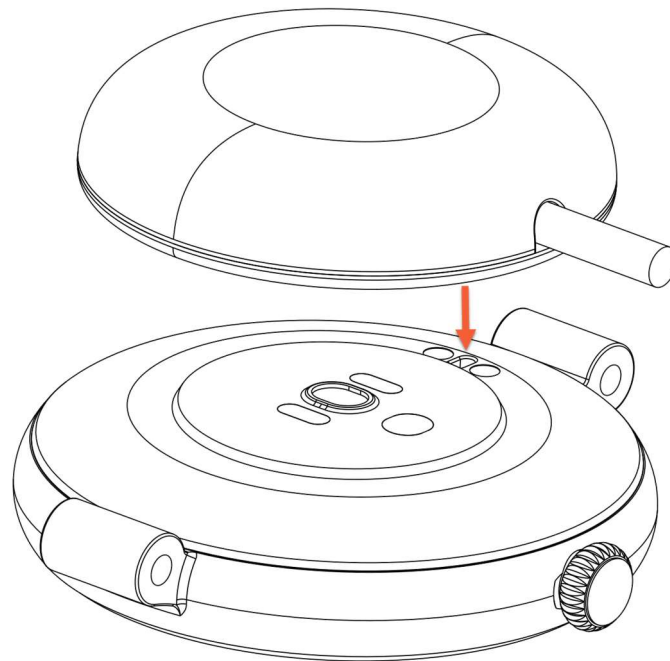

Slika 7 – Povezivanje magnetnog kabla za punjenje

- Zatim priključite kabl za punjenje na izvor napajanja sa parametrima konstantne izlazne struje koji odgovaraju 5.0 V / 1.0 A (DC): na USB priključak računara/laptop-a odnosno na strujni adapter (v. sliku ispod):

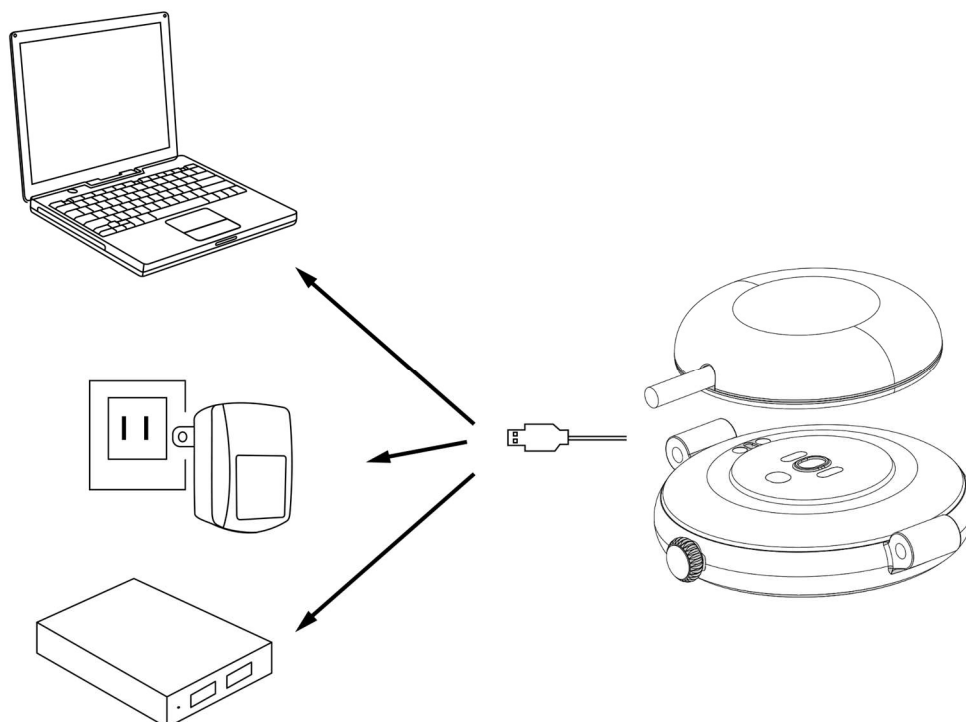

Slika 8 – Opcije za povezivanje kabla za punjenje na izvor napajanja

Napomena. Adapter za napajanje nije uključen u paket isporuke. Slike su date samo u informativne svrhe.

Kada je vaš sat uredno povezan te kabl i napajanje ispravno rade, sat će prikazati animirani ekran za punjenje koji prikazuje trenutno vreme i natpis "Chaging" ("Punjenje"). Kada se punjenje završi, na ekranu sata prikaže se nivo napunjenosti baterije – "Fully charged" ("Potpuno napunjena"):

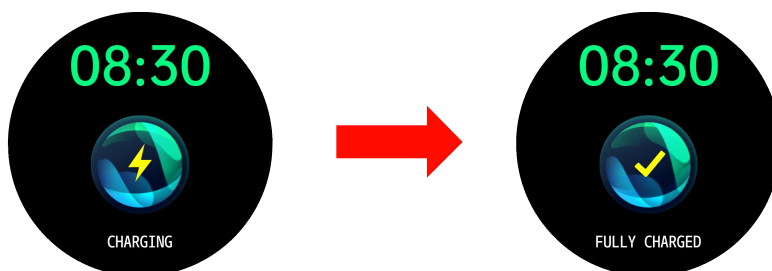

Napomena. Sat se može zagrejati tokom punjenja. To se smatra normalnim i nema negativan uticaj na radni vek i performanse uređaja.

Kadase sat napuni, isključite kabl za punjenje iz izvora napajanja i odvojite magnetni priključak kabla za punjenje od sata.

2.2 Uključivanje/isključivanje sata

Da biste uključili sat, sledite ove korake:

1. Pritisnite i držite dugme za napajanje 5–6 sekundi.

Napomena. Sat će se uključiti samo ako je baterija napunjena više od 5 %.

2. Sačekajte dok sat zavibrira i da ekran sata prikaže početni ekran sa podrazumevanom slikom brojčanika:



Nakon uključivanja, uređaj je spreman za upotrebu.

Napomena. Da bi radile neke aplikacije uređaja i da se omogući dalja konfiguracija sata, treba ga povezati sa mobilnom aplikacijom Canyon Life (v. odeljak 3).

Ima dva načina da isključite sat:

1. Isključivanje pomoću dugmeta za napajanje:
 - Pritisnite i držite dugme za napajanje dve do tri sekunde dok se ne prikaže ekran za dijalog "Are you sure you want to power the watch off?" ("Da li ste sigurni da želite da isključite sat?").
 - Potvrdite ili otkazite isključivanje uređaja pomoću odgovarajućeg dodirnog dugmeta na dnu ekrana:



2. Da biste isključili sat preko menija, sledite ove korake:

- 1) dok ste na glavnom ekranu sa brojčanicom, prevucite prstom nadole po ekranu da se otvori brzi meni i podešavanja uređaja;
- 2) pritisnite taster "Podešavanja" na ekranu sata (za značenje tastera, v. tabelu 5 ispod);
- 3) prevucite nagore po ekranu, skrolujte kroz listu funkcija i pritisnite taster "Power off" ("Isključi");
- 4) na ekranu dijaloga koji se otvara "Are you sure you want to power the watch off?" ("Da li ste sigurni da želite da isključite sat?") potvrdite ili otkazite isključivanje uređaja pomoću odgovarajućeg tastera na dnu ekrana.



2.3 Dodirni tasteri za upravljanje uređajem

Satom se upravlja pomoću tastera prikazanih na dodirnom ekranu.

Tabela 5 – Dodirni tasteri za upravljanje uređajem

Taster	Značenje
	Potvrdi
	Odbijte dolazni poziv na svom mobilnom uređaju
	Start
	Pauza
	Podešavanja

Taster	Značenje
	Otkazi
	Otkazite obaveštenje o dolaznom pozivu
	Stop
	Onemogući
	Informacije

2.4 Podržani gestovii za upravljanje uređajem

Dodirni ekran Semifreddo CNS-SW61 sata podržava sledeće gestove:

Tabela 6 – Podržani gestovi

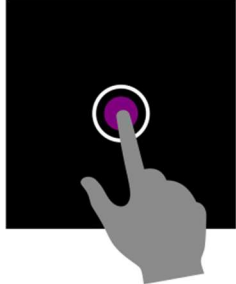
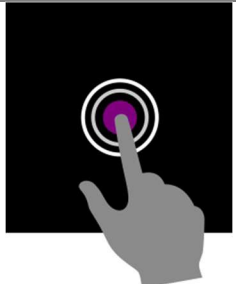
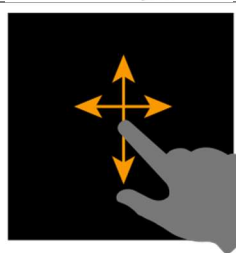
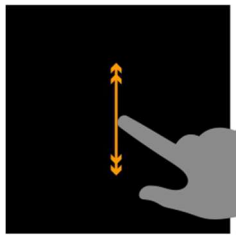
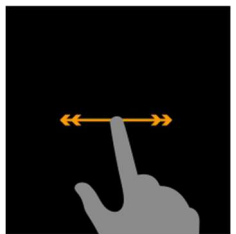
Crtanje	Gest	Funkcija
	Pritisnite	Izbor i potvrda komande
	Pritisnite i držite početni ekran	Promena brojčanika
	Prevucite nagore/nadole i levo/desno	Pomeranje i izbor funkcija sata
	Prevucite prstom od vrha do dna (na početnom ekranu)	Prebacivanje na brzi meni
	Prevuče prstom od dna do vrha (na početnom ekranu)	Prikaz poruka
	Prevucite s leva na desno (na početnom ekranu)	Prebacivanje na glavni meni sata
	Prevucite s desna na levo (na početnom ekranu)	Prebacivanje na ekrane za brzi pristup

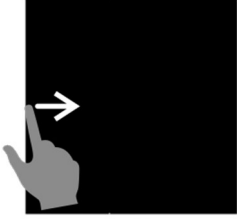
	Prevucite s leva na desno (u aplikacijama sata)	Izlazak iz aplikacije i povratak na prethodni ekran
---	--	--

2.5 Zaključavanje ekrana sata

Podrazumevano, ekran sata se automatski zaključava nakon pet sekundi kada je neaktivan.

Možete da promenite vreme zaključavanja ekrana u aplikaciji Canyon Life (v. pododeljak 5.3.2 → "Vreme osvetljenja ekrana").

Ekran sata možete da otključate tako što ćete jednom pritisnuti dugme za napajanje ili pomoću pokreta odnosno gesta, tj. jednostavnim podizanjem zapešća ili okretanjem šake.

Napomena. Nakon povezivanja sa Canyon Life-om, u podešavanjima aplikacije možete, ako je potrebno, da onemogućite otključavanje ekrana gestovima, kao i da podesite raspored kada je ovo podešavanje bude omogućeno (za više detalja v. pododeljak 5.3.2 → "Podešavanje gestova").

2.6 Podešavanje jezika i vremenske zone

Sat Semifreddo CNS-SW61 podržava nekoliko jezika (v. pododeljak 1.3).

Jezik, datum i vreme se automatski prilagođuju u zavisnosti od podešavanja operativnog sistema povezanog mobilnog uređaja. Ako trenutni jezik operativnog sistema povezanog mobilnog uređaja nije podržan, sat automatski postavlja jezik na engleski.

3 Povezivanje sa aplikacijom Canyon Life

Interakcija između sata i mobilnog uređaja se odvija preko besplatne mobilne aplikacije Canyon Life, dostupne za preuzimanje na Google Play-u ili App Store-u.

Napomena. Mobilna aplikacija Canyon Life je neophodna za potpuno korišćenje funkcionalnosti sata i ispravno zajedničko funkcionisanje sata i mobilnog uređaja.

Da biste skenirali QR kod aplikacije Canyon Life, iz menija sata napravite sledeće:

1. Sa početnog ekrana sa brojčanicom, prevucite prstom nadole po ekranu da biste pristupili brzom meniju i podešavanjima uređaja.
2. Pritisnite taster "Podešavanja" na ekranu sata.
3. Prevucite nagore po ekranu, skrolujte kroz listu funkcija i pritisnite taster "Aplikacija".
4. Skenirajte QR kod, preuzmite i instalirajte aplikaciju na svoj mobilni uređaj.



Uspostavljanje veze sa aplikacijom Canyon Life sastoji se od nekoliko koraka:

A. Prvo pokretanje aplikacije Canyon Life

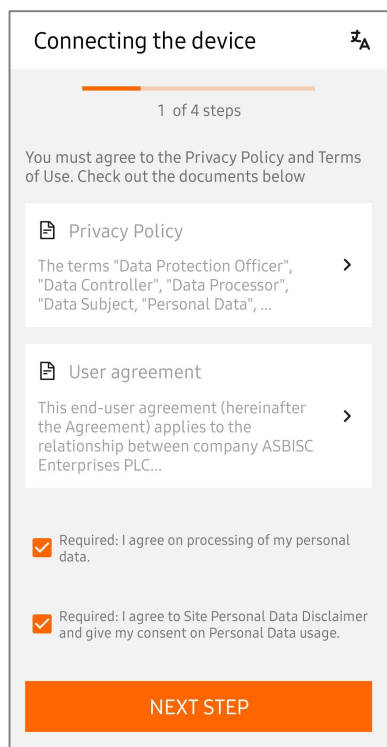

1. Uverite se da je vaš sat napunjen i uključen.
2. Sat treba da bude na udaljenosti najviše 1 m od mobilnog uređaja.
3. Pokrenite aplikaciju Canyon Life.
4. Pročitajte Politiku privatnosti i Uslove korisničkog ugovora.
5. Potvrdite svoju saglasnost za obradu ličnih podataka i prihvatite uslove korisničkog ugovora. U slučaju odbijanja, nemoguće je nastaviti rad sa aplikacijom.
6. Kada su ovi uslovi ispunjeni, kliknite na "NEXT STEP" ("SLEDEĆI KORAK").

Napomena. Kada ponovo pokrenete aplikaciju i povežete novi uređaj, ovaj korak povezivanja će biti preskočen.

B. Izbor tipa uređaja

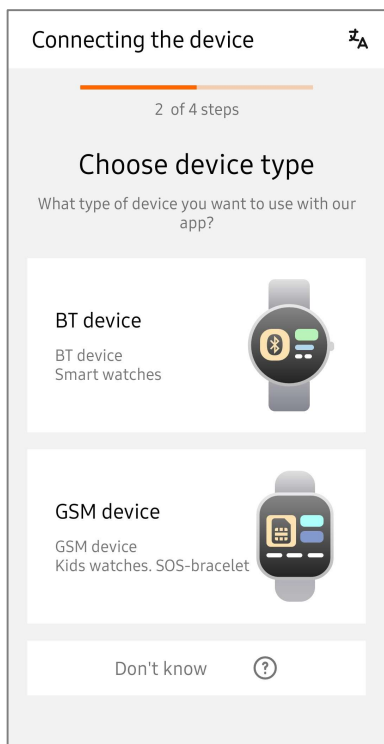

Izaberite tip uređaja za povezivanje kao što je opisano u nastavku.

Da biste povezali sat Semifreddo CNS-SW61, izaberite "BT-device. Smart Watches" ("BT uređaj. Pametni sat"):

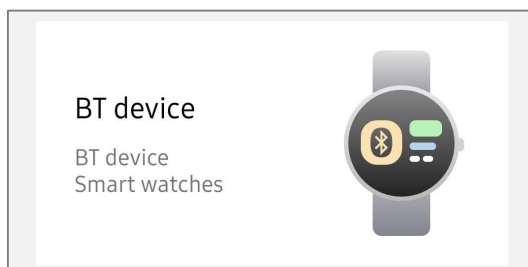

1. Za otkrivanje BT uređaja omogućite aplikaciji pristup geolokaciji uređaja "Allow all the time" ("Uvek omogućiti"):

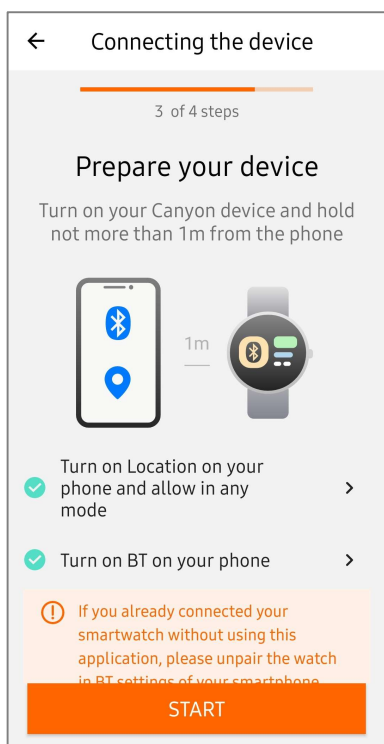
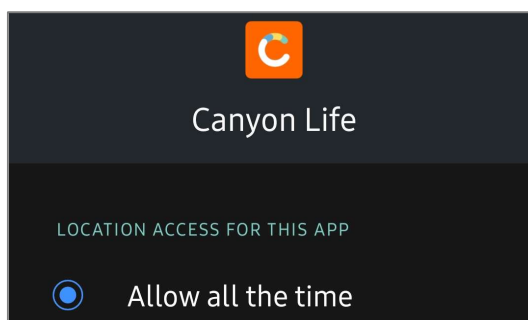

PAŽNJA!

Za ispravan rad sata i aplikacije, preporučljivo je omogućiti pristup svim traženim podacima sa mobilnog uređaja. Funkcionisanje aplikacije u pozadini neophodno je za urednu interakciju sa satom: blagovremeno slanje obaveštenja, prikupljanje statistike aktivnosti, pružanje vremenskih podataka i drugih informacija.

2. Uverite se da imate odgovarajuća odobrenja, jer u suprotnom pretraživanje sata neće biti dostupno.

3. Pritisnite taster "START" da pokrenete pretragu uređaja.

C. Izbor i povezivanje uređaja

1. Proces pretrage uređaja može potrajati nekoliko sekundi. Na ekranu će se prikazati slike jednog ili više uređaja otkrivenih u blizini.
2. Izaberite "Smart Watch Semifreddo SW61" ("Pametni sat Semifreddo SW61") sa liste i kliknite na njegovu sliku.
3. Kada je sat uspešno povezan, prikazaće se ekran "Device successfully connected" ("Uređaj uspešno povezan").
4. Kliknite na taster "START GUIDE" ("POKRENI ČAROBNJAKA").

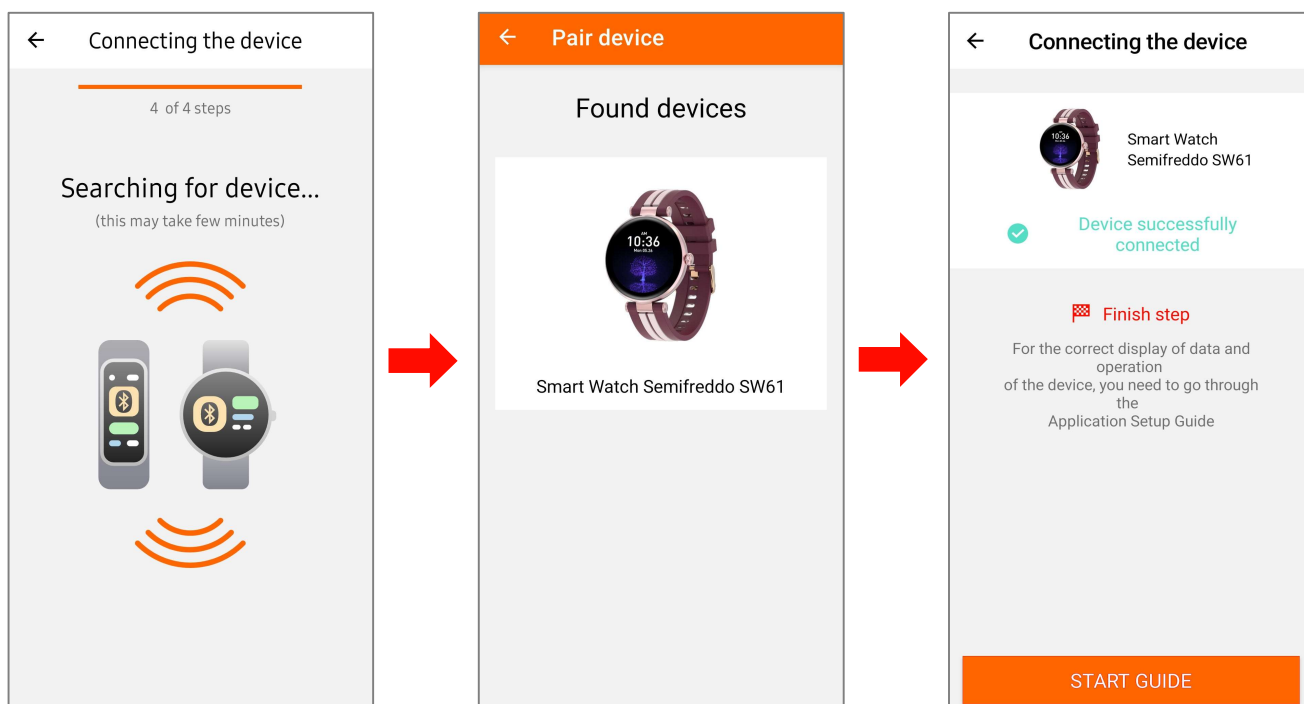

D. Čarobnjak za podešavanje aplikacije

Za uredan prikaz podataka i upravljanje povezanim uređajem, treba proći kroz čarobnjak za podešavanje aplikacije Canyon Life.

Pažnja! U zavisnosti od tipa mobilnog uređaja na koji je pametni sat povezan i njegovih trenutnih podešavanja, uputstva u čarobnjaku za podešavanje aplikacije mogu se neznatno razlikovati od primera predstavljenog u ovom priručniku.

Napomena. Navedena dole uputstva za optimizaciju aplikacije na vašem mobilnom uređaju su preporučena, ali nisu obavezna. Kada prvi put povezujete svoj uređaj, preporučujemo da pratite uputstva u čarobnjaku za podešavanje aplikacije. Uбудуće, možete prilagoditi podešavanja u bilo kom trenutku po sopstvenom nahođenju koristeći "Uputstva za podešavanje aplikacije" dostupna u odeljku podešavanja "General" ("Opšta") podešavanja.

1. Omogućite aplikaciji da koristi bateriju u pozadini bez ograničenja kako biste omogućili operativnom sistemu vašeg mobilnog uređaja da optimizuje korišćenje baterije i da blagovremeno podržava radni

procesu aplikacije. Da biste brzo otišli na podešavanja, kliknite na "Go to Settings" ("Otvori podešavanja"):

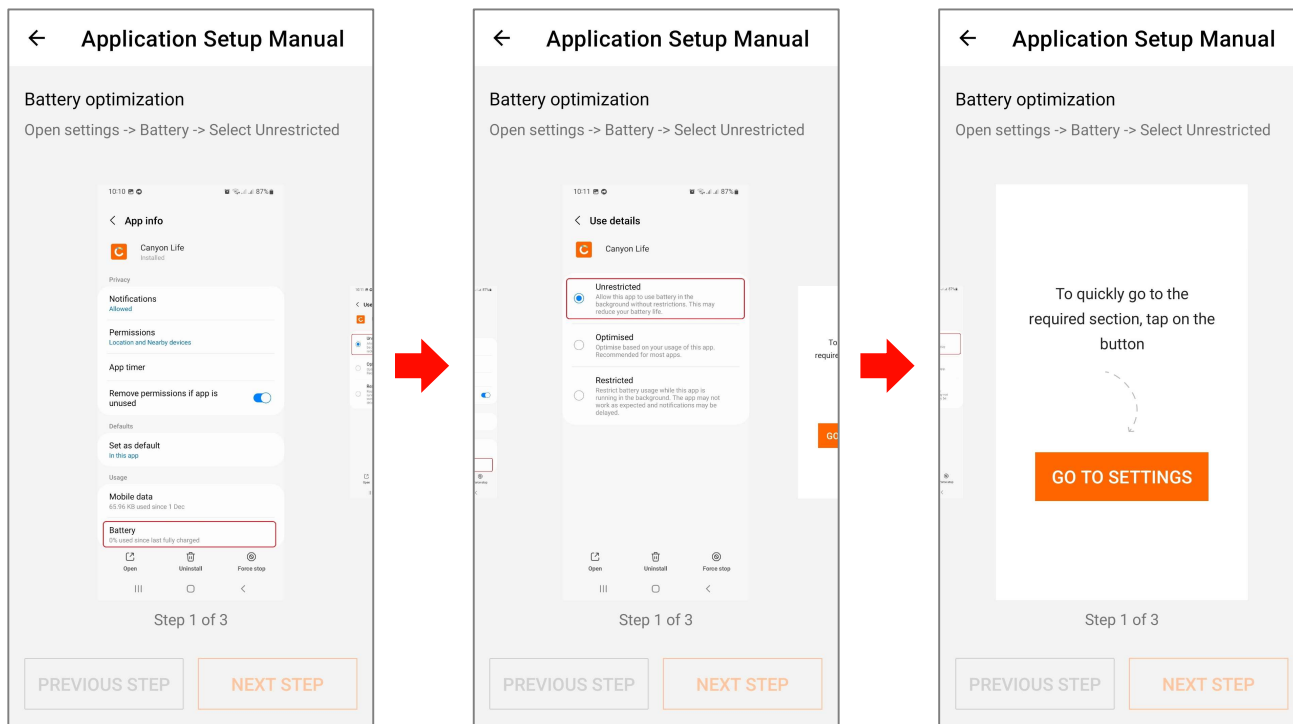

1. Kliknite na "Next Step" ("Sledeći korak").
2. Omogućite odobrenje za prenos podataka u pozadini. Da biste brzo otišli na podešavanja, kliknite na "Go to Settings" ("Otvori podešavanja"):

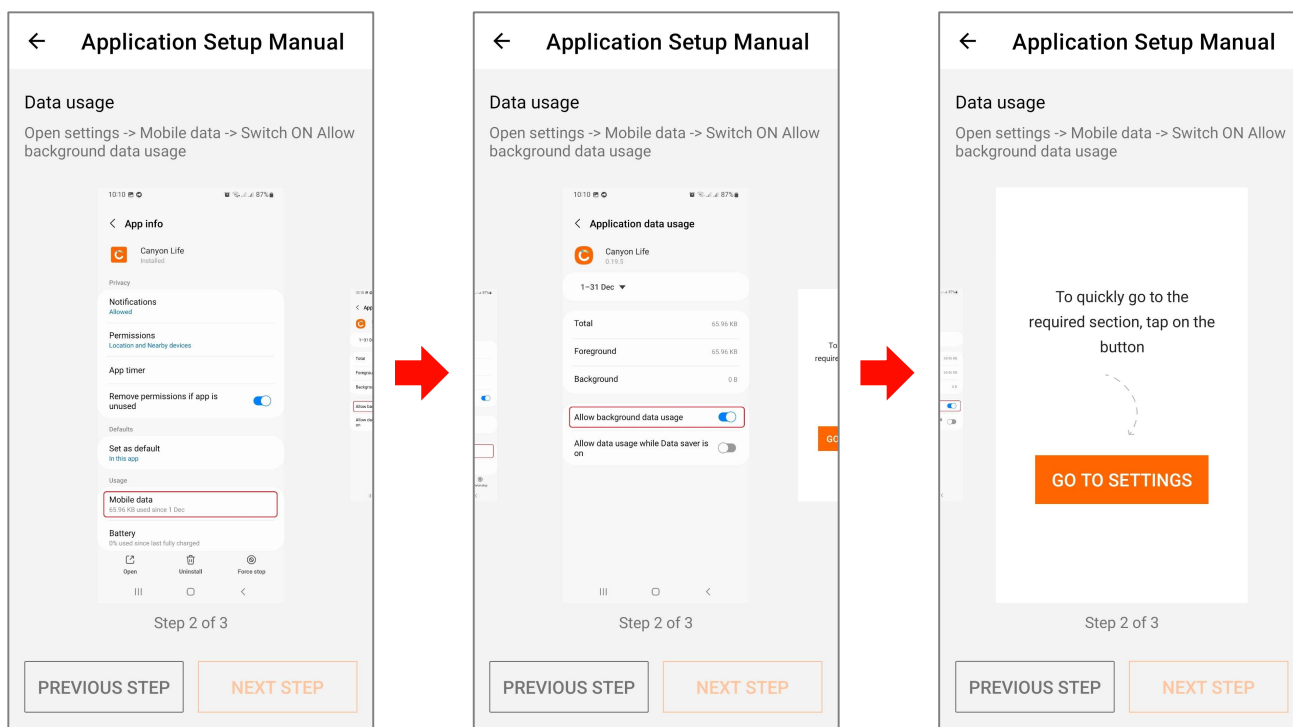

3. Kliknite na "Next Step" ("Sledeći korak").
2. Ako želite, možete da zakačite aplikaciju Canyon Life na listu nedavno korišćenih aplikacija:

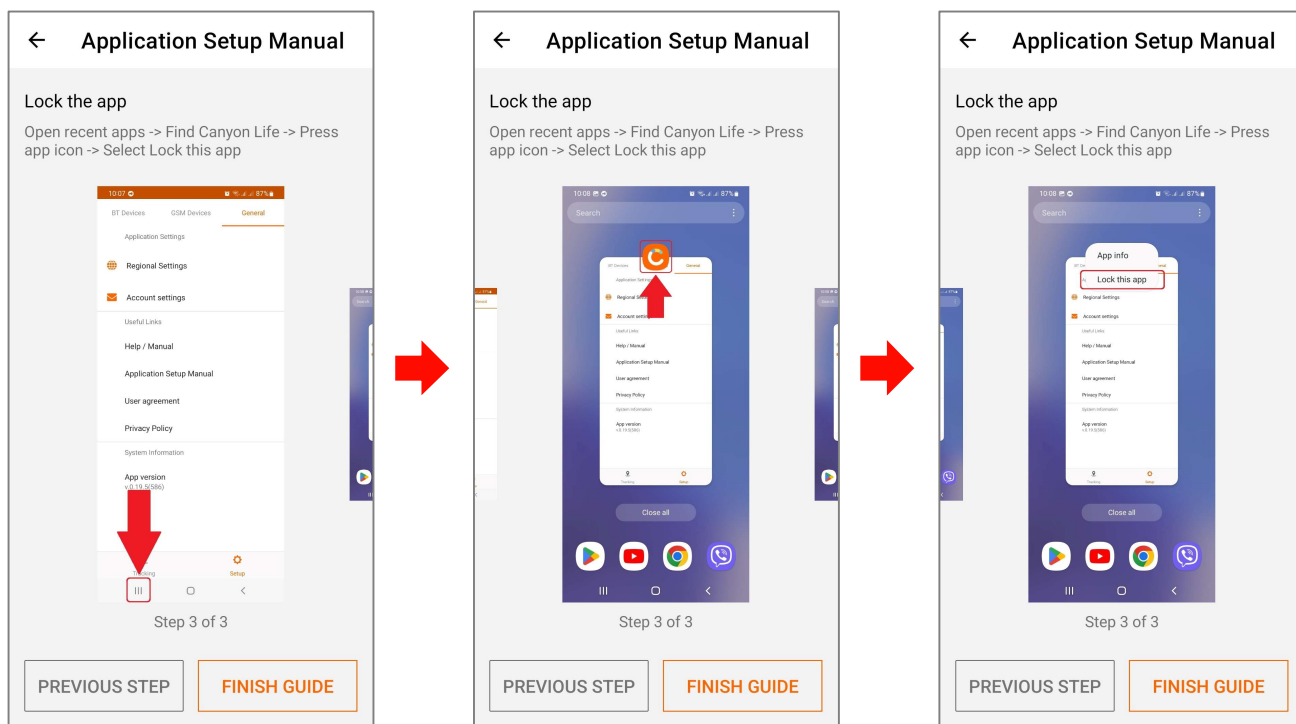

1. Kliknite "FINISH" ("ZAVRŠI").

Napomena. Ako je potrebno, pritisnite "PREVIOUS STEP" ("PRETHODNI KORAK") da biste se vratili na početak uputstva.

E. Unošenje fizičkih parametara

Physical parameters
Gender Male
Weight 75 kg
Height 170 cm
Step length 55 cm
Age 32
Target steps 5000

Kada prvi put pokrenete aplikaciju Canyon Life, automatski će se otvoriti ekran za unos fizičkih parametara vlasnika sata.

Napomena. Unošenje fizičkih parametara nije potrebno, ali se preporučuje. Zahvaljujući ispravno unetim podacima, algoritmi sata će preciznije izračunati broj koraka, broj sagorelih kalorija i druge indikatore.

Da biste promenili/uneli parametar, kliknite na željenu liniju i aktivirajte odgovarajući marker ili pomerite klizač na ekranu na željenu poziciju, na primer:

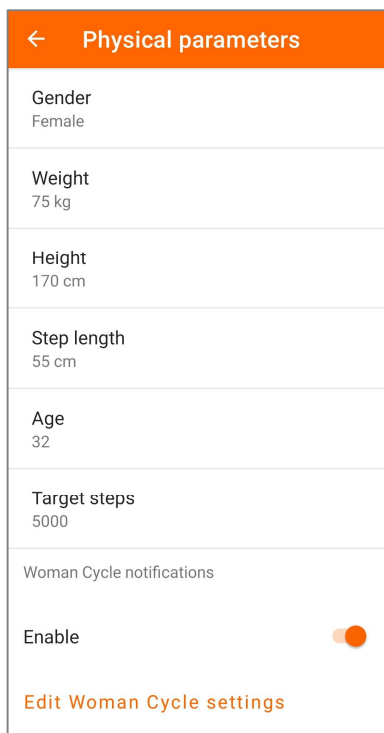
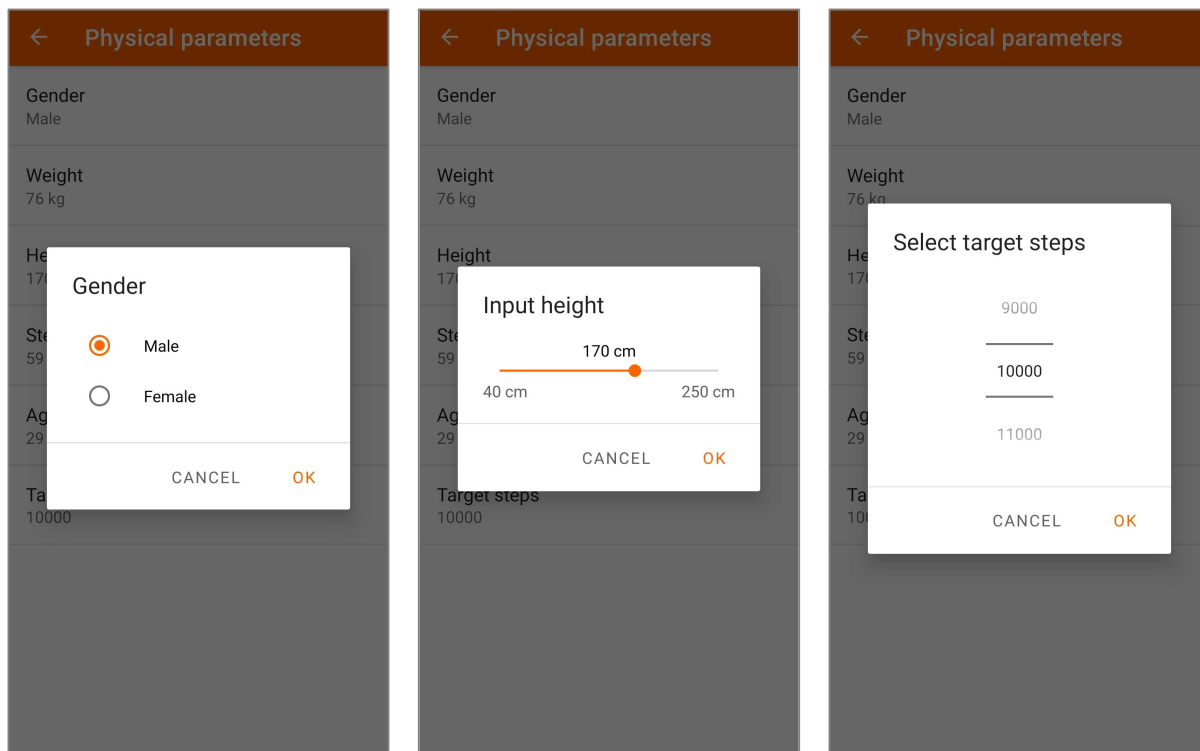

Izborom ženskog pola prikazuju se dodatna podešavanja za ženski kalendar i obaveštenja.

Funkcije i podešavanja ženskog kalendara su detaljno opisani u odeljku "Lična podešavanja" (v. pododeljak 5.3.2 → "Ženski kalendar").

Napomena. Takođe se preporučuje da u podešavanjima aplikacije navedete na kojoj ruci, desnoj odnosno levoj, nosi se sat (v. pododeljak 5.3.2 → "Podešavanje gestova").

F. Odeljak podešavanja "Opšta"

Pre nego što počnete, preporučuje se da pročitate kompletan korisnički priručnik za rad sa mobilnom aplikacijom Canyon Life, link do kojeg je dostupna u odeljku podešavanja "Opšta". Ako je potrebno, napravite i opšta preliminarna podešavanja za prikaz podataka u mobilnoj aplikaciji Canyon Life.

Da biste otišli u odeljak podešavanja "General" ("Opšta"), pratite uputstva:

Napomena. Podrazumevano, kada prvi put povežete svoj sat sa aplikacijom Canyon Life, otvara se kartica "Početna" u ulošku "Koraci". Kada prvi put povežete novi uređaj, broj prođenih koraka je nula.

1. U donjem desnom panelu ekrana kliknite na "Setup" ("Podešavanje") da biste otišli na karticu podešavanja:



2. Zatim kliknite na "General" ("Opšte") u gornjem desnom uglu da biste otišli u odeljak podešavanja "General" ("Opšta"):

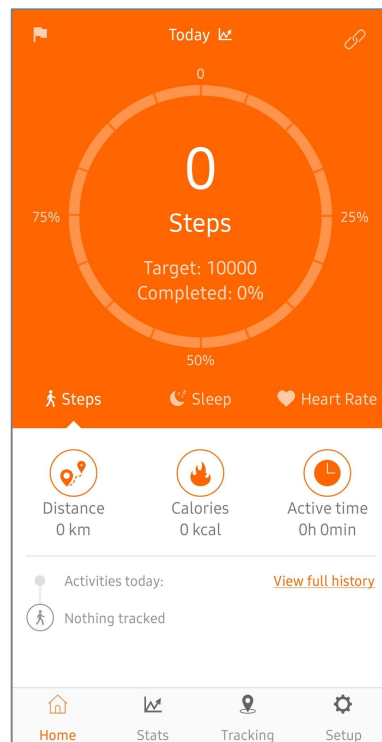
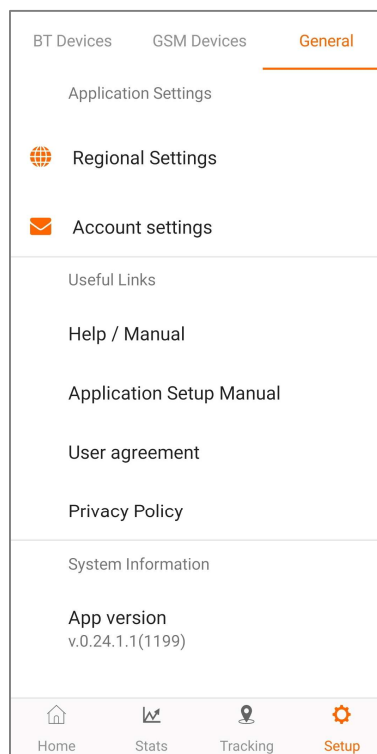
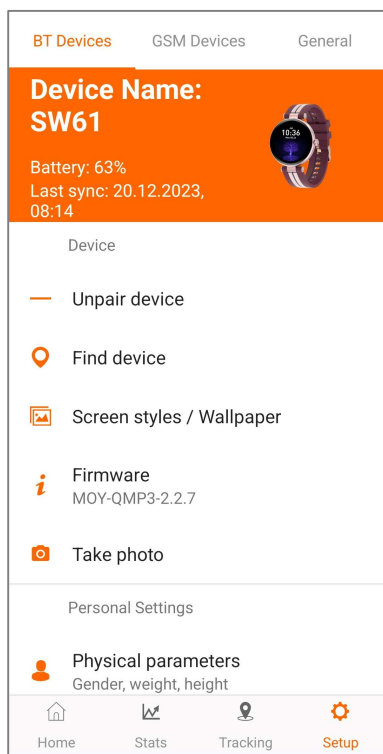
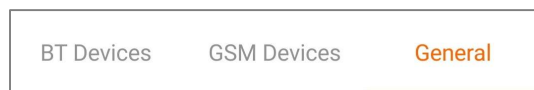

Odeljak podešavanja "General" ("Opšta") sadrži:

- podešavanja mobilnih aplikacija,

- korisne linkove,
- informacije o verziji mobilne aplikacije.

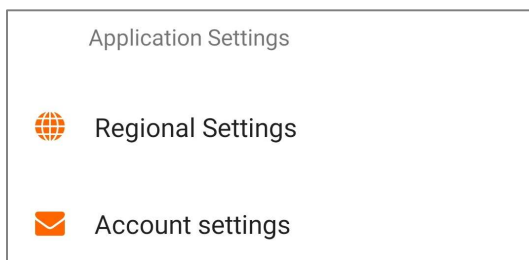

1. **Regional Settings ("Regionalna podešavanja")** – kliknite da biste izabrali:

- jezik za aplikaciju i sat;
- sistem merenja (metrički ili imperijalni);
- format datuma;
- temperaturnu skalu (Celzijus ili Farenhajt).

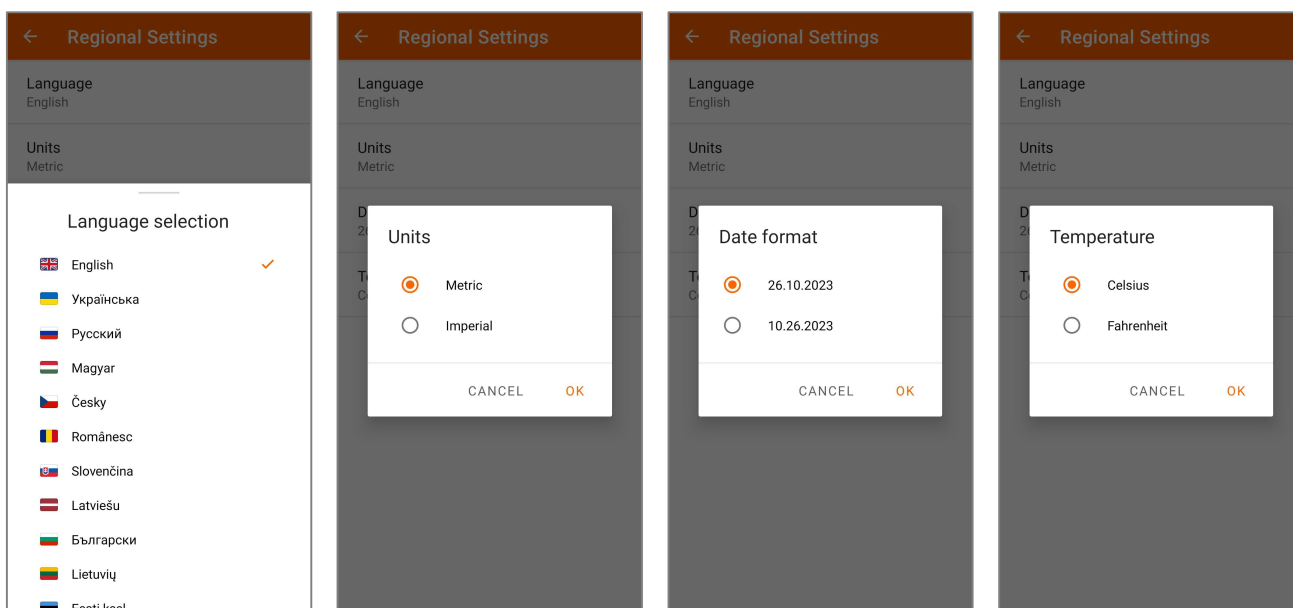
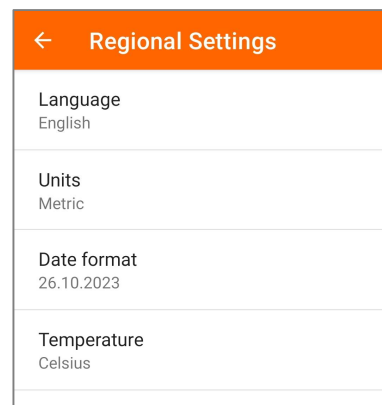

Napomena. Jezik odabran u aplikaciji će se automatski postaviti na sat ako ga ovaj model sata podržava. U suprotnom, vaš sat će podrazumevano biti podešen na engleskom.

2. **Account Settings ("Podešavanja naloga")** – Kliknite da biste se prijavili na postojeći nalog ili kreirali novi korisnički nalog aplikacije Canyon Life.

Napomena. Kreiranje naloga je neophodno samo kada povezujete GSM uređaje (na primer, dečiji pametni sat sa podrškom za SIM karticu). Stoga, u ovom korisničkom priručniku nije opisan proces kreiranja naloga (za detaljnije informacije v. korisne linkove u nastavku).

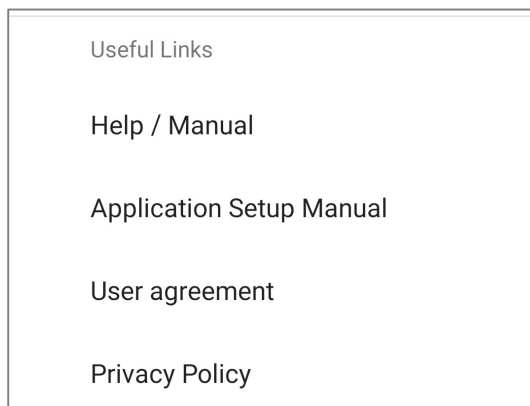

3. **Help/Manual ("Pomoć/Priručnik")** – link vas vodi do "Uputstva za korišćenje mobilne aplikacije Canyon Life", koja se nalazi na veb stranici canyon.eu. Uputstva sadrže detaljne informacije o funkcijama i podešavanjima mobilne aplikacije prilikom povezivanja različitih vrsta pametnih uređaja, uključujući informacije o kreiranju naloga.
4. **Application Setup Manual ("Priručnik za podešavanje aplikacije")** – link vam omogućava da otvorite "Čarobnjak za podešavanje aplikacije" (za više detalja v. odeljak 3, podparagraf D).
5. **User Agreement ("Korisnički ugovor")** – link vam omogućava da otvorite i pročitate trenutni Korisnički ugovor.
6. **Privacy Policy ("Politika privatnosti")** – ovaj link vam omogućava da otvorite i pročitate trenutnu politiku privatnosti proizvođača:
7. **System Information ("Informacije o sistemu")** – trenutna verzija instalirane mobilne aplikacije:

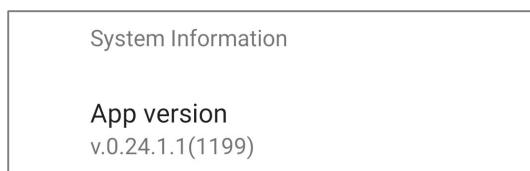

Da biste se vratili na karticu "Setup" ("Podešavanje"), kliknite na "BT Devices" ("BT uređaji") u gornjem levom uglu ekrana:

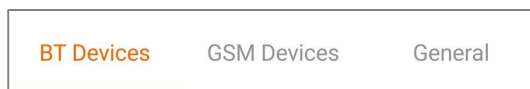

4 Korišćenje

4.1 Izbor slike brojčanika

Sat Semifreddo CNS-SW61 ima nekoliko opcija brojčanika:



1. Da biste promenili izgled brojčanika, potrebno je da pritisnete na glavnom ekranu trenutni brojčanik sata i držite pritisnut 2 do 3 sekunde.
2. Na ekranu se prikaže meni za izbor brojčanika:



3. Prevucite levo/desno na ekranu da biste videli sve dostupne opcije brojčanika.
4. Izaberite željenu sliku brojčanika klikom na nju.
5. Izabrani brojčanik će biti automatski instaliran.

Jedna od brojčanika je prilagodljiv:



Odlaskom na podešavanja aplikacije Canyon Life, možete da prilagodite ovaj brojčanik po vašoj želji: da preuzmete personalizovanu sliku ili fotografiju, kao i da prilagodite lokaciju potrebnih informacija na glavnom brojčaniku (za više detalja v. pododeljak 5.3 .1 → "Stilovi ekrana / pozadina").

4.2 Navigacija kroz meni

Sa početnog ekrana sa slikom brojčanika, možete pristupiti sledećim menijima sata, funkcijama i podešavanjima (v. sliku ispod):

- ① Brzi meni;
- ② Glavni funkcionalni meni aplikacija;
- ③ Ekрани za brzi pristup;
- ④ Poruke.

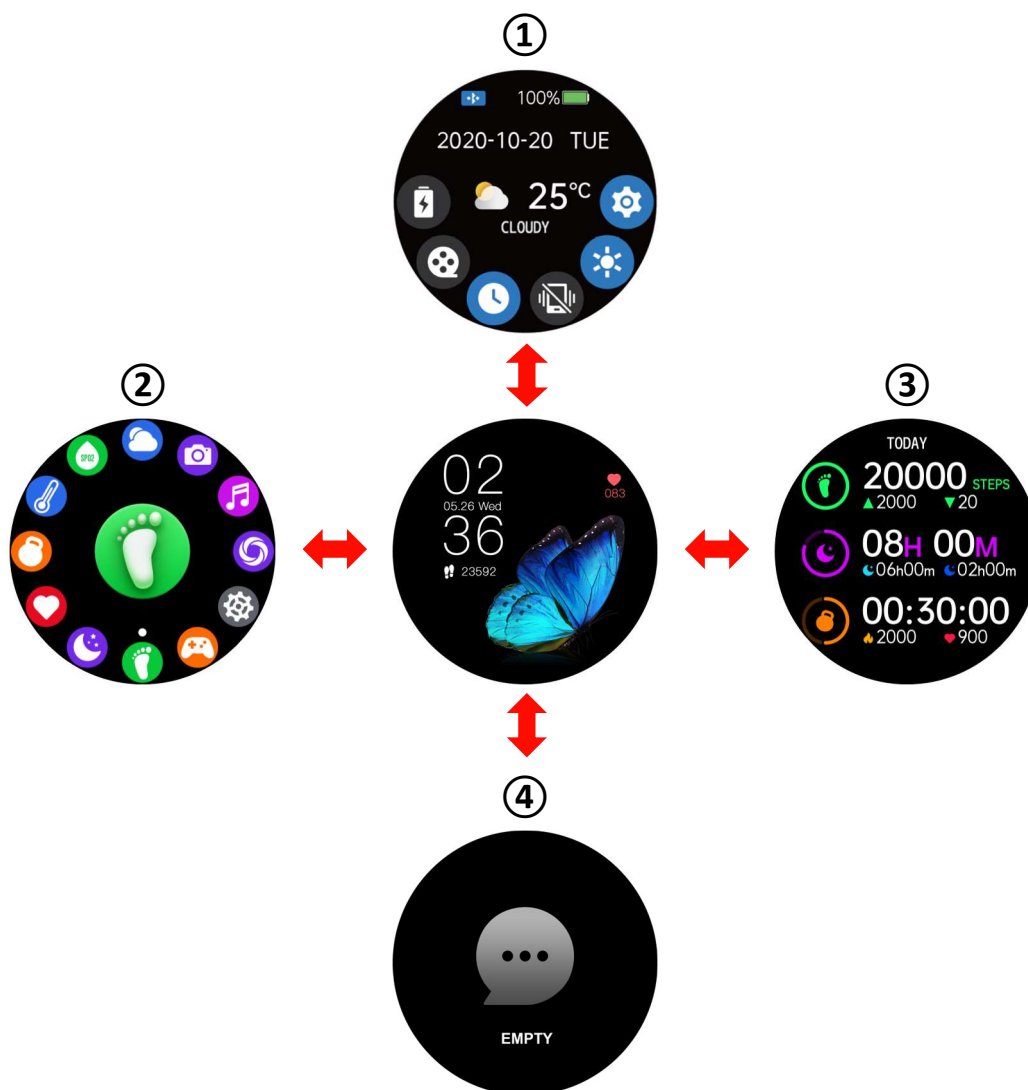

Slika 9 – Kratka šema menija sata

4.3 Brzi meni

Da biste pristupili brzom meniju i dodatnim funkcijama, prevucite prstom nadole sa početnog ekrana sa brojčanikom:









Na vrhu i u sredini ekrana su prikazani:

- indikator BT povezivanja sa mobilnim uređajem;
- indikator nivoa napunjenosti baterije;
- datum i dan u nedelji;
- trenutna vremenska prognoza.

Na dnu ekrana nalaze se dodirni tasteri za brzi pristup ponekim podešavanjima i funkcijama sata:

Tabela 7 – Senzorni tasteri brzog menija *









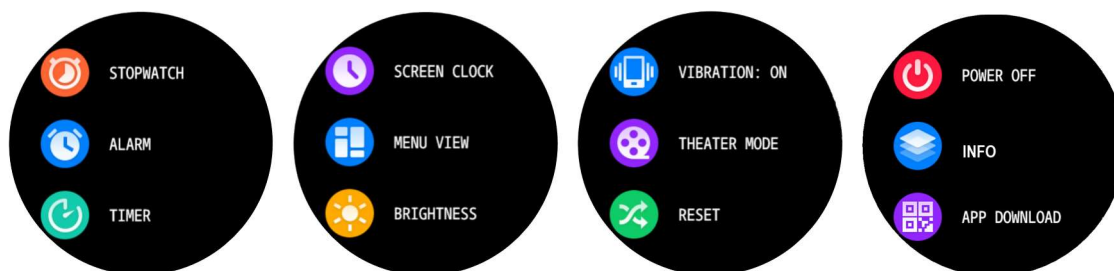

	Uključivanje/isključivanje režima uštede energije <ul style="list-style-type: none">• Pritisnite za uštedu energije baterije.• Kada je režim aktiviran, vibracija i brzo gledanje obaveštenja će se isključiti, a osvetljenost ekrana će se smanjiti	
	Omogućivanje/onemogućivanje režima "Pozorište"	
	Omogućivanje/onemogućivanje čuvara ekrana	
	Omogućivanje/onemogućivanje vibracije sata	
	Prilagođavanje osvetljenosti ekrana	
	Podešavanja	

* Za detaljan opis funkcija v. podtačku 4.3.1 u nastavku.

4.3.1 Meni "Podešavanja"

Meni "Podešavanja" sadrži sledeće stavke:



	Štoperica		Vibracija
	Budilnik		Pozorište
	Tajmer		Reset
	Čuvar ekrana		Isključivanje
	Meni		Informacije
	Osvetljenost		Aplikacija

Štoperica

Kada pokrenete aplikaciju, prikaže se ekran štoperice:



Štoperica se kontroliše pomoću tastera:

	Start		Oznaka
	Pauza		Reset

1. Kliknite na "Start" da biste pokrenuli štopericu.

2. Kliknite na "Oznaka" da biste zabeležili vreme potrebno da se završi krug. Sat vibrira i vreme koje je proteklo pre postavljanja oznake se prikazuje na ekranu, sa oznakom "Krug 1". Svaki sledeći klik dodaje "Krug 2", "Krug 3" itd. Maksimalan broj oznaka je osam.

Napomena. Vreme se računa u minutima, sekundama i milisekundama.

3. Kliknite na "Pauza" da biste pauzirali odbrojavanje.
4. Da biste nastavili sa odbrojavanjem, ponovo pritisnite "Start".
5. Da ponovo pokrenete štopericu, pritisnite "Reset".
6. Da biste izašli iz aplikacije, prevucite prstom udesno na ekranu.



Kada štoperica radi, ekran je zaključan.

Budilnik

Aplikacija je dizajnirana za pregled te omogućivanje/onemogućivanje signala budilnika prilagođenih preko aplikacije Canyon Life.



Napomena. Da biste podesili alarme, treba da povežete svoj sat sa aplikacijom Canyon Life. (za više informacija o podešavanju alarma u aplikaciji v. pododeljak 5.3.3 → "Budilnik").

U aplikaciji Canyon Life možete da podesite do tri signala budilnika u različito vreme, bilo da se aktiviraju jednom ili da se ponavljaju određenim danima u nedelji.

Kada su alarmi budilnika podešeni u aplikaciji, alarm će se oglasiti čak i ako sat nije povezan sa mobilnim uređajem.

Da omogućite/onemogućite alarm, pomerite klizač na ekranu sata u odgovarajući položaj:



Kada se alarm oglasi, sat vibrira 15 sekundi i prikazuje čuvar ekrana koji pokazuje vreme budilnika:

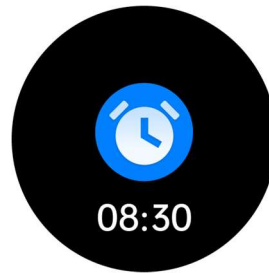

Da biste isključili alarm, dodirnite ekran sata ili pritisnite dugme za napajanje.

Tajmer

Kada pokrenete aplikaciju, prikaže se ekran tajmera sa unapred podešenim vrednostima za odbrojavanje vremena.

1. Izaberite željeni vremenski interval prevlačenjem nagore/nadole po ekranu. Minimalno vreme za podešavanje tajmera je 10 minuta, maksimalno 3 sata.
2. Pritisnite "Start" da pokrenete tajmer (v. tabelu 4 za značenja tastera).
3. Kliknite na "Pauza" da biste pauzirali tajmer.
4. Da biste nastavili sa odbrojavanjem, ponovo pritisnite "Start".



Napomena. Ako nema aktivnosti, ekran sata će se zaključati nakon 5 sekundi. U ovom slučaju, odbrojavanje se neće zaustaviti.

Da biste zaustavili tajmer, pritisnite dugme "Stop". U suprotnom, tajmer će nastaviti da radi čak i nakon što izađete iz aplikacije.

Kada vreme odbrojavanja istekne, sat vibrira 10 sekundi i na ekranu se prikazuje poruka "Time is up" ("Vreme je isteklo"). Da biste poništili obaveštenje, prevucite ekran s leva na desno ili pritisnite dugme za napajanje.

Čuvar ekrana

Kada pokrenete aplikaciju, prikaže se ekran za podešavanje čuvara ekrana za uštedu energije. Ovde možete da omogućite/onemogućite čuvar ekrana, kao i da izaberete kako će se prikazati:

- u obliku digitalnog sata;
- u obliku analognog sata (v. sliku ispod).



Kada aktivirate čuvar ekrana za uštedu energije, funkcija uključivanja ekrana gestom automatski se deaktivira, a osvetljenost ekrana postaje minimalna. Na ekranu će biti stalno prikazan jedan od dostupnih čuvara ekrana.

Da izaberete i aktivirate čuvar ekrana, kliknite na "Digital time" ("Digitalni sat") ili "Analogue time" ("Analogni sat").

Da biste uključili sat sa aktivnim čuvarom ekrana koji štedi energiju, pritisnite dugme za napajanje.

Da biste onemogućili čuvar ekrana, izaberite "Disabled" ("Onemogućeno"). Zatim podesite osvetljenost ekrana (v. "Osvetljenost" ispod).

Podešavanje izgleda glavnog funkcionalnog menija

Aplikacija se koristi za promenu izgleda glavnog funkcionalnog menija sata.

Meni može da bude prikazan na dva načina:

- u obliku "vrteške" sa kružnim pomeranjem;
- kao lista sa pomeranjem gore/dole:

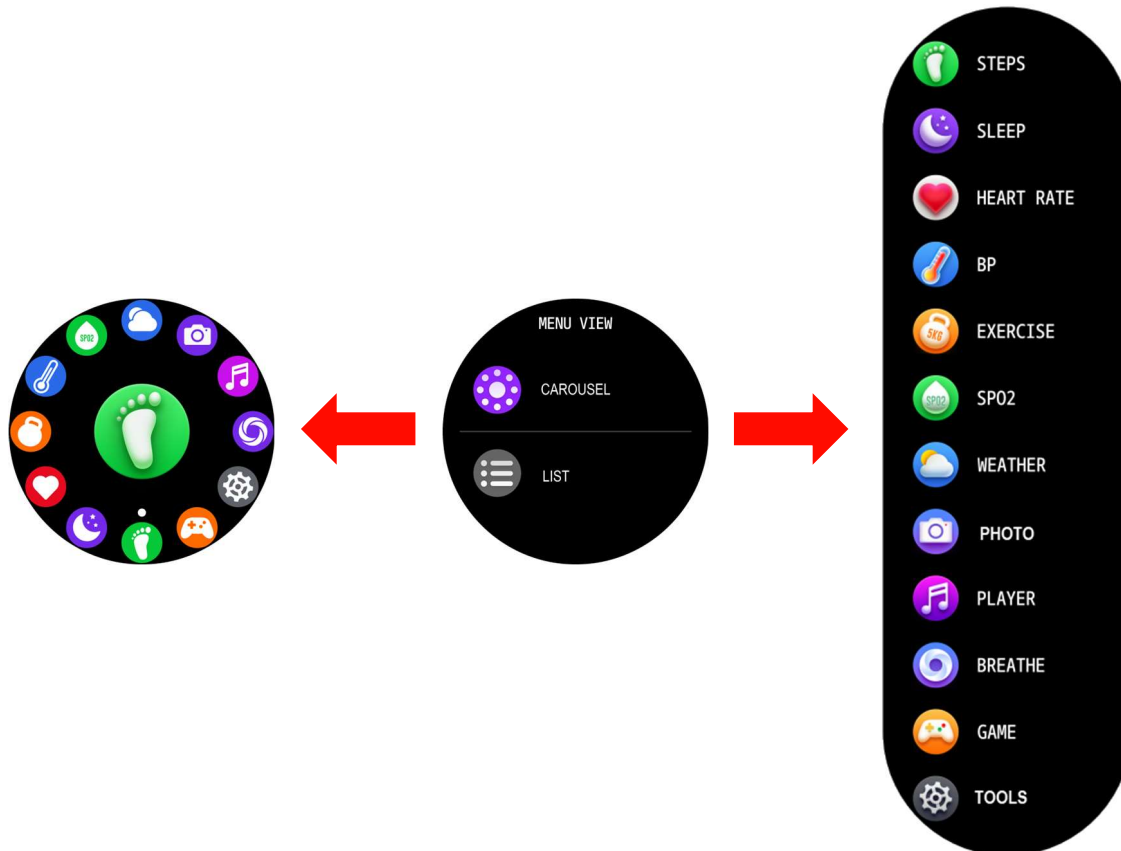

Osvetljenost

Aplikacija se koristi za podešavanje osvetljenosti ekrana sata.

Da povećate ili smanjite nivo osvetljenosti, pomerite klizač na ekranu nagore ili nadole u skladu sa tim.

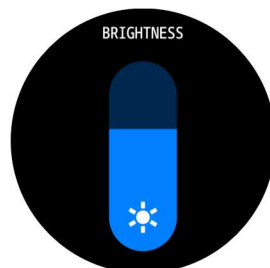

Vibracije

Kliknite da omogućite odnosno onemogućite vibraciju sata:



Vibracija aktivna



Vibracija nije aktivna

Režim "Pozorište"

Režim "Pozorište" je dizajniran da brzo onemogući vibraciju sata i da podesi osvetljenost ekrana na minimalni nivo kada je to potrebno.

Dodirom na traku menija prikazuje se ekran koji vas obaveštava da je režim "Pozorište" omogućen.



Da biste onemogućili režim, jednostavno ponovo kliknite na traku menija "Pozorište" i boja ikone će se promeniti u sivu.

Reset

Funkcija je dizajnirana da aktivira resetovanje podataka sata, čime se sva podešavanja sata vraćaju na njihove podrazumevane vrednosti.

Kada pokrenete funkciju, potvrdite ili otkazite resetovanje podataka sata:



Napomena. Nakon što izvršite resetovanje, sva podešavanja sata će biti izbrisana, uključujući i prilagođena podešavanja bročanika. Međutim, u aplikaciji Canyon Life biće izbrisani samo podaci za tekući dan, nego statistika za protekle dane: koraci, san, puls, kao i istorija vežbanja će biti sačuvana.

Isključivanje uređaja

Funkcija je dizajnirana da isključi sat. Kada pokrenete funkciju, potvrdite ili otkazite isključivanje odgovarajućim dodirnim tasterom:



Informacije o uređaju

Kada pozovete funkciju, na ekranu se prikazuju informacije o satu:



- naziv modela sata;
- MAC adresa uređaja;
- verzija firmvera;
- indikator nivoa napunjenosti baterije;
- indikator BT povezivanja sa mobilnim uređajem.

Aplikacija



Kada pozovete funkciju, na ekranu će se prikazati QR kod za preuzimanje aplikacije Canyon Life:



4.4 Glavni funkcionalni meni

Sa početnog ekrana sa slikom brojačnika prevucite udesno da biste pristupili glavnom funkcijskom meniju sata, koji predstavlja listu predinstaliranih aplikacija:

Tabela 8 – Stavke glavnog funkcionalnog menija

	Koraci		Vreme
	Spavanje		Foto
	Puls		Plejer
	Pritisak		Disanje
	Sport		Igre
	SpO2		Alati

Napomena. Da biste konfigurisali izgled glavnog funkcionalnog menija, v. pododeljak 4.3.1.

4.4.1 Aplikacija "Koraci"

Aplikacija "Koraci" sadrži statistiku o vašoj aktivnosti tokom dana.

1. Prvi ekran prikazuje sledeće informacije:



- broj pređenih koraka u toku dana, kao i podatke o maksimalnom i minimalnom broju koraka u toku jednog sata;
 - broj sagorelih kalorija tokom dana;
 - pređenu udaljenost tokom dana.
2. Prevucite nagore po ekranu da biste prešli na drugi ekran, odnosno grafikon, koji prikazuje broj koraka pređenih za svaki sat tekućeg dana:



- horizontalna vremenska skala u centru ekrana podeljena je na 24 sata, što omogućava prikaz vremena najveće/najmanje aktivnosti;
- na dnu ekrana su prikazani podaci o cilju i izvršenom broju koraka za tekući dan.

Postavljanje ciljnog broja koraka koje želite da prođete dnevno moguće je samo u aplikaciji Canyon Life. Cilj se navodi na sledeće načine:

- na kartici "Home" ("Početna") klikom na simbol "Zastava"  u gornjem levom uglu ekrana;
- na kartici "Setup" ("Podešavanje") prilikom unosa fizičkih parametara.

Kada dostignete ciljni broj koraka, sat jednom zavibira i videćete obaveštenje na ekranu da ste dostigli cilj:



Statistika o dnevnoj aktivnosti se takođe prikazuje na ekranu za brzi pristup "Danas", kome se pristupa sa glavnog ekrana (za više detalja, v. pododeljak 4.5).

Aplikacija Canyon Life beleži dnevnu aktivnost u realnom vremenu na kartici "Home" ("Početna") i čuva je u odeljku statistike na kartici "Statistike".

Napomena. Sa početkom novog dana, novo odbrojavanje počinje u 00:00. Podaci za ceo prethodni period korišćenja sata biće dostupni samo u aplikaciji Canyon Life na kartici "Statistics" ("Statistike") (v. pododeljak 5.2).

4.4.2 Aplikacija "Spavanje"

Aplikacija prikazuje trajanje spavanja za tekući dan. Na ekranu se prikazuju sledeće informacije:

- ukupno trajanje sna tokom protekle noći;
- ukupno trajanje laganog sna;
- ukupno trajanje dubokog sna.

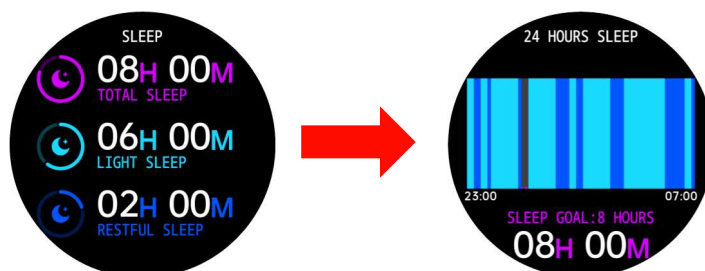

Prevucite nagore na ekranu da biste videli grafikon faza spavanja označenih bojama:

- modra je faze dubokog sna, plava je faza laganog sna;
- horizontalna vremenska skala spavanja pokazuje vreme početka i završetka spavanja;
- Ukupno trajanje spavanja je prikazano na dnu ekrana.

Napomena. Da odredite spavanje i pravilno beležite faze spavanja, neophodno je da se sat tokom spavanja nosi na ruci u skladu sa pododeljkom 1.7.

Podaci o trajanju spavanja se takođe prikazuju na ekranu brzog pristupa "Today" ("Danas"), kojem se može pristupiti sa početnog ekrana (v. odeljak 4.5 za detalje).

Kada je sat povezan sa Canyon Life-om, podaci se svakodnevno prenose i čuvaju u aplikaciji. Trajanje spavanja za tekući dan je dostupno u kartici "Home" ("Početna") → "Sleep" ("Spavanje"), statistički podaci su dostupni u odeljku statistike u kartici "Statistics" ("Statistike") → "Sleep" ("Spavanje").

4.4.3 Aplikacija "Puls" *

Otvorite aplikaciju da biste počeli da merite puls ili da pregledate statistiku merenja za dan.

Merenje pulsa:

1. Kliknite na ekran. Ako je sat krivo namešten na ruci, na ekranu će se prikazati sledeća poruka:



2. Stavite sat na ruku u skladu sa uputstvima za nošenje sata navedenim u ovom priručniku i ponovite postupak.
3. Merenje pulsa se nastavlja 15 sekundi. Nakon što je merenje završeno, na ekranu se prikažu očitavanja:

Na vrhu ekrana se prikazuje:

- trenutno očitavanje pulsa;
- maksimalno i minimalno očitavanje pulsa za tekući dan.

Donji deo ekrana prikazuje raspon očitavanog pulsa.

Skala u boji vas informiše o nivou vašeg otkucaja srca:

- svetlo zelena – nizak puls,
- zelena – srednji puls,
- žuta – visok puls,
- narandžasta – veoma visok puls,
- crvena – kritični puls.

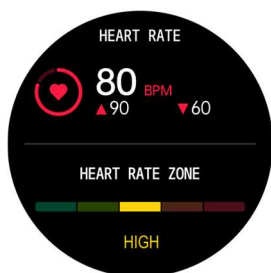

* Pre upotrebe aplikacije, preporučuje se da pročitate sledeće informacije:

- pododeljak "Ograničenje upotrebe u zdravstvene svrhe";
- pododeljak 1.7 "Pravila za nošenje sata".

4. Ako merenje pulsa dostigne kritičan nivo, sat će vibrirati i na ekranu nekoliko sekundi prikaže se ovo upozorenje:

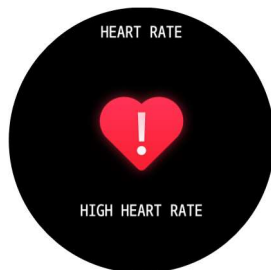

5. Da biste zaustavili merenje, prevucite prstom udesno po ekranu ili pritisnite dugme za napajanje za prebacivanje u glavni meni.

Napomena. Kada povežete sat sa aplikacijom Canyon Life, podrazumevano se automatski pokreće funkcija merenja pulsa svakih 30 minuta. Ako želite, možete da onemogućite ovu postavku u aplikaciji ili da izaberete odgovarajući interval merenja, tj. od 5 do 30 minuta (v. pododeljak 5.3.2 → "Merenje pulsa").

Statistika merenja pulsa

Da biste videli statistiku merenja pulsa za 24 sata, prevucite prstom nagore na ekranu.

U sredini ekrana je grafikon merenja pulsa po satu, gde je horizontalna vremenska skala podeljena na 24 sata. Prosek dnevnih merenja je prikazan na dnu ekrana.

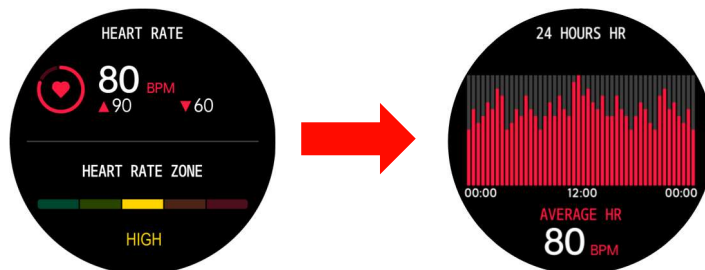

Kada se povežete sa aplikacijom Canyon Life, očitavanja pulsa se takođe prikazuju na kartici "Home" ("Početna") → "Heart Rate" ("Puls") u realnom vremenu. Nakon što je merenje završeno, očitavanja se evidentira u statistici merenja pulsa u kartici "Statistics" ("Statistika") → "Heart Rate" ("Puls").

4.4.4 Aplikacija "Pritisak" *

Otvorite aplikaciju da započnete merenje krvnog pritiska ili da pregledate statistiku merenja za tekući dan.

Da biste pokrenete merenje pritiska, sledite ove korake:

1. Kliknite na ekran. Merenje traje 10 sekundi.
2. Nakon što je merenje završeno, rezultat se prikazuje na ekranu:

* Pre korišćenja aplikacije, preporučuje se da pročitate sledeće informacije:

- pododeljak "Ograničenje upotrebe u zdravstvene svrhe";
- pododeljak 1.7 "Pravila nošenja sata".



Na vrhu ekrana:

- trenutna očitavanja pritiska;
- maksimalne i minimalne vrednosti pritiska za tekući dan.

Na dnu ekrana:

- preporučeni opseg normalnih nivoa sistolnog i dijastolnog krvnog pritiska**

Napomena. Merenje pritiska se vrši samo ručno, nema podešavanja za automatsko merenje pritiska.

3. Da biste videli statistiku merenja krvnog pritiska, prevucite nagore na ekranu.
4. U sredini ekrana nalazi se grafikon na kome je horizontalna skala podeljena na 7 delova, koji označavaju 7 poslednjih merenja pritiska (bez navođenja datuma i vremena kada je merenje obavljeno).

Plava boja označava sistolni krvni pritisak, plava boja označava dijastolni krvni pritisak.

Prosečna vrednost merenja je prikazana na dnu ekrana:

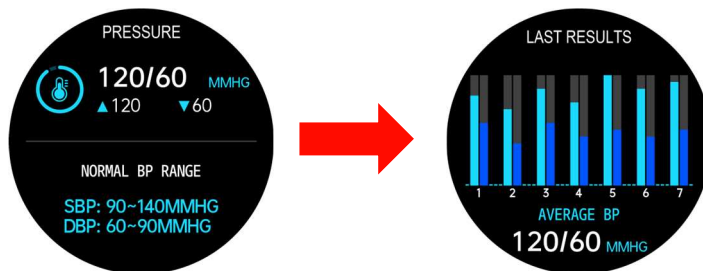

Napomena. U trenutku objavljivanja ovog priručnika, u aplikaciji Canyon Life nije predviđena mogućnost sačuvanja statistike očitavanja krvnog pritiska, tako da su trenutno očitavanje i sedam najnovijih očitavanja krvnog pritiska dostupni samo na satu u aplikaciji "Pritisak".

** Navedene vrednosti su date samo u informativne svrhe i preporučuju se u skladu sa podacima preuzetim iz otvorenih izvora.

4.4.5 Aplikacija "Sport"

Aplikacija "Sport" uključuje 25 vrsta vežbanja i koristi se za upravljanje njima.

1. Da biste izabrali vežbu, pokrenite aplikaciju "Sport".
2. U meniju koji se otvori, skrolujte nadole/nagore da biste izabrali vrstu vežbanja sa liste dostupnih (v. tabelu ispod):

Tabela 9 – Stavke menija aplikacije "Sport"

	WALKING ("Hodanje")		FITNESS ("Fitnes")
	RUNNING ("Trčanje")		DANCING ("Ples")
	CYCLING ("Bicikl")		BASEBALL ("Bejzbol")
	SKIPPING ("Vijača")		ELLIPTICAL ("Elipsoid")
	BADMINTON ("Badminton")		EXERCYCLE ("Bicikl za vežbanje")
	BASKETBALL ("Košarka")		WORKOUT ("Slobodna vežba")
	FOOTBALL ("Fudbal")		ROWING ("Veslanje")
	SWIMMING ("Plivanje")		TRAIL RUNNING ("Trčanje u prirodi")
	HIKING ("Pješačenje")		SKIING ("Skije")
	TENNIS ("Tenis")		BOWLING ("Kuglanje")
	RUGBY ("Ragbi")		DUMB-BELLS ("Bučice")
	GOLF ("Golf")		SIT-UPS ("Trbušnjaci")
	YOGA ("Joga")		

Napomena. Sat ne prepoznaje tip vaše aktivnosti automatski.

3. Kada izaberete vrstu vežbanja, dodirnite njegov naziv da biste započeli.

4. Uslediće komanda "Spremi se!" i počinje odbrojavanje "3 → 2 → 1" → "Get ready! GO!" ("Spremi se! Kreni!"):



5. U zavisnosti od izabranog sporta, prikaže se odgovarajući ekran za vežbanje (v. tabelu ispod):

Tabela 10 – Primeri ekrana za vežbanje

Vežba "Hodanje"	Vežba "Badmintom"	Vežba "Plivanje"	Vežba "Aerobika"

Napomena. Opcije prikazane na ekranu zavise od vrste vežbe koju izaberete. Posebna podešavanja za vežbe nisu predviđena.

U skladu sa odabranom vežbom, uređaj prikuplja informacije o sledećim parametrima:

- broj napravljenih koraka ("Koraci");
- broj sagorelih kalorija ("Kcal");
- prođena udaljenost, koja je naznačena u kilometrima ili miljama (u zavisnosti od mernog sistema izabranog u podešavanjima aplikacije Canyon Life);
- dinamičko merenje pulsa tokom celog vežbanja ("Bpm");
- trajanje vežba ("Vreme").



Napomena. Da biste podesili jedinice udaljenosti, otvorite podešavanja aplikacije Canyon Life: kartica "General" ("Opšta") → "Regional Settings" ("Regionalna podešavanja") → "Units" ("Jedinice"). Izaberite sistem merenja udaljenosti "Metrički" ili "Carski".*

Kada dobijete obaveštenje ili podsetnik tokom aktivnog vežbanja, ono se prikazuje na ekranu sata 2–3 sekunde pre nego što se ponovo aktivira ekran vežbanja. U tom trenutku pristup funkcijama sata, uključujući pregled liste obaveštenja onemogućen

* V. odeljak 11 "Pojmovnik"

Napomena. U režimu vežbanja ostaje dostupan samo glavni ekran sa brojčanikom. Da saznate koliko je sati, prevucite udesno na ekranu za vežbanje. Da biste se vratili na ekran za vežbanje, prevucite nadesno ili nalevo.

Ako je potrebno, možete prekinuti vežbanje ili ga pauzirati u bilo kom trenutku, na način:

1. Prevucite nalevo na ekranu aktivnog vežbanja da se prikaže ekran za upravljanje vežbanjem.
2. Da biste završili vežbu, pritisnite taster "Stop" , za pauzu – "Pauza" .
3. Na sledećem ekranu, na pitanje "Da li ste sigurni da želite prekinuti vežbu?" Kliknite na "Potvrdi" ili "Otkazi".
4. Ako je vaša vežba pauzirana, možete da nastavite sa vežbanjem klikom na taster "Start"  na ekranu za upravljanje vežbanjem kao što je prikazano u nastavku:



Vežba se neće sačuvati ako je trajala manje od jednog minuta i ako ste napravili manje od 100 koraka. U ovom slučaju, prikaže se obaveštenje koje ukazuje na manjak podataka:



Međutim, aktivnost u obliku prođenih koraka će se računati čak i ako vežba nije sačuvana.

Napomena. Ako je vaza sa Canyon Life-om uspostavljena, informacije o vežbanju se prenose u aplikaciju u roku od nekoliko minuta. Da biste videli svoje vežbe, otvorite karticu "Home" ("Početna") i kliknite na "View full history" ("Prikaži celu istoriju") (v. paragraf 5.1.2).

4.4.6 Aplikacija "SpO2" *

Aplikacija se koristi za merenje nivoa kiseonika u krvi. Da biste pokrenuli merenje, sledite ove korake:

1. Otvorite aplikaciju "SpO2" i dodirnite ekran da biste počeli da merite nivo kiseonika u krvi.
2. Ako se sat ne nosi pravilno, na ekranu će se prikazati sledeća poruka:

* Pre korišćenja aplikacije, preporučuje se da pročitate sledeće informacije:

- pododeljak "Ograničenje upotrebe u zdravstvene svrhe";
- pododeljak 1.7 "Pravila nošenja sata".



3. Stavite sat na ruku u skladu sa uputstvima za nošenje sata navedenim u ovom priručniku i ponovite postupak.
4. Merenje traje 15 sekundi. Po završetku rezultat se prikazuje na ekranu:

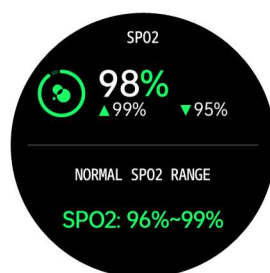

5. Da biste videli statistiku merenja kiseonika u krvi, prevucite nagore na ekranu:

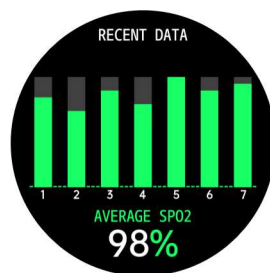

U centru ekrana se nalazi grafikon na kome je horizontalna skala podeljena na 7 delova koji označavaju 7 poslednjih merenja nivoa kiseonika u krvi. Prosečna vrednost merenja je prikazana na dnu ekrana (bez navođenja datuma i vremena kada je merenje izvršeno).

6. Da biste zaustavili merenje i izašli u glavni meni, prevucite prstom udesno po ekranu.

Napomena. Aplikacija Canyon Life nema opcije za automatsko merenje nivoa kiseonika u krvi po rasporedu.

Ako je uspostavljena veza sa aplikacijom Canyon Life, očitavanja merenja saturacije takođe se prikazuju na kartici "Home" ("Početna") → "SpO2" u realnom vremenu. Rezultat se čuva u statistici merenja u kartici "Statistics" ("Statistika") → "SpO2".

4.4.7 Aplikacija "Vreme"

Kada pokrenete aplikaciju, prikazuje se vremenska prognoza za tekući dan.

Prevucite nagore da biste videli vremensku prognozu za narednih šest dana.

Napomena. Primanje najnovije prognoze zahteva stalno povezivanje sa aplikacijom Canyon Life. Kao izvor podataka koristi se otvoreni servis "Open Weather".

Ako nema povezivanja sa aplikacijom Canyon Life, prikazuje se ovaj ekran:



Ponovo se povežite sa aplikacijom Canyon Life za ažuriranje informacija o vremenu.

Podešavanja za ovu aplikaciju nisu predviđena.

4.4.8 Aplikacija "Foto"

Aplikacija se koristi za daljinsko upravljanje kamerom povezanog mobilnog uređaja.

Daljinsko snimanje se vrši na sledeći način.

1. Otvorite aplikaciju Canyon Life.
2. Otvorite karticu "Setup" ("Podešavanje").
3. Kliknite na "Take photo" ("Daljinsko upravljanje kamerom"). Interfejs kamere prikaže se na ekranu vašeg mobilnog uređaja.

Napomena. Kada prvi put pozovete funkciju, omogućite aplikaciji da koristi kameru mobilnog uređaja i da pristupi njegovoj memoriji.

4. Aplikacija "Photo" ("Foto") će se automatski pokrenuti na vašem satu:



5. Usmerite kameru mobilnog uređaja prema objektu i dodirnite ekran sata da biste snimili fotografiju.

Fotografije se podrazumevano čuvaju u internoj memoriji povezanog mobilnog uređaja.

Ako sat nije povezan sa aplikacijom Canyon Life, kada pokrenete aplikaciju, sat će prikazati početni ekran:

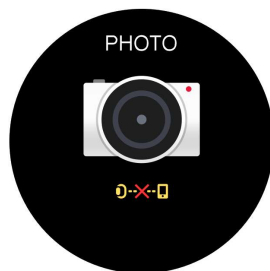

Opet se povežite sa aplikacijom i ponovite postupak.

4.4.9 Aplikacija "Plejer"





Aplikacija se koristi za daljinsko upravljanje reprodukcijom muzičkih audio datoteka na povezanom mobilnom uređaju.

1. Pokrenite multimedijalnu aplikaciju na svom mobilnom uređaju za slušanje audio datoteka.
2. Otvorite aplikaciju "Plejer":



Funkcije tastera za daljinsko upravljanje reprodukcijom audio datoteka su prikazane u tabeli:

Tabela 11 – Kontrolni dodirni tasteri za upravljanje muzičkim plejerom

	Prebacivanje na prethodni snimak
	Prebacivanje na naredni snimak
	Reprodukcija trenutnog snimka
	Pauziranje trenutnog snimka
	Prilagođavanje jačine zvuka na mobilnom uređaju

Da prilagodite jačinu zvuka izvođenja, dodirnite simbol jačine zvuka na ekranu plejera da se prikaže ekran za podešavanje jačine zvuka:



Da povećate odnosno stišite ton, pomerite klizač na ekranu gore ili dole.

Ima dva načina da izađete iz aplikacije i vratite se u glavni meni:

- prevucite udesno po ekranu;
- pritisnite dugme za napajanje.

Ako sat nije povezan sa vašim mobilnim uređajem, prikazuje se ovaj ekran:

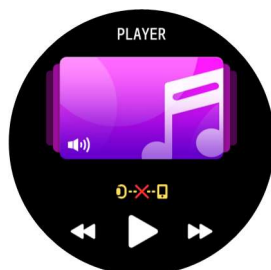

Vratite BT povezivanje sa m uređajem i ponovo pokrenite aplikaciju.

4.4.10 Aplikacija "Disanje"

Aplikacija se koristi za treniranje disanja i smanjenje stepena stresa:

- komotno sedite, opustite se;
- otvorite aplikaciju;
- kliknite na "Start";
- Usredsredite se na lagano disanje: udahnite i izdahnite u skladu sa animiranom slikom koja se diže i pada na ekranu sata:



Potpuni trening uključuje 8 ciklusa udaha/izdisaja, nakon čega će se automatski završiti.

Da biste zaustavili trening u bilo kom trenutku, prevucite prstom udesno po ekranu.

4.4.11 Igre

Sat sadrži dve unapred instalirane igre: "Ptičica" i "2048".

Napomena. Instalacija dodatnih igara nije predviđena.

Ptičica (Floopi bird)

Cilj igre je kontrola leta ptice koja se kreće između redova zelenih cevi.

Igrač, dodirujući ekran, treba da kontroliše neprekidan let ptice između redova zelenih cevi koje se nalaze iznad i ispod, ne dodirujući ih. Ako se sudari sa njima, igra se završava.

Kontrolišite pticu kratkim dodirima na ekranu. Svaki put kada dodirnete ekran, ptica zamahne krilima i napravi mali skok nagore. Ako nema trzaja, ptica pada usled gravitacije i igra se takođe završava.

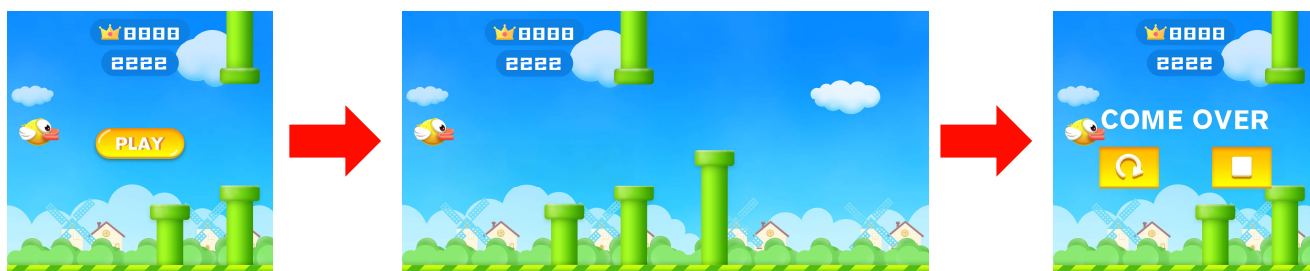

Poeni se boduju za svaki uspešan let iznad ili između cevi.

Broj postignutih poena je prikazan na vrhu ekrana.

2048 (Crawl 2048)

Cilj igre je doći do broja 2048. Da biste to uradili, kombinujte susedne pločice sa istim brojevima, na primer "dva" i "dva", "četiri" i "četiri" itd.

Pomerajte pločice prevlačenjem nagore, nadole, udesno ili ulevo. Ali pazite: sa svakim premeštavanjem, na slučajnom mestu na terenu pojavljuje se nova pločica.

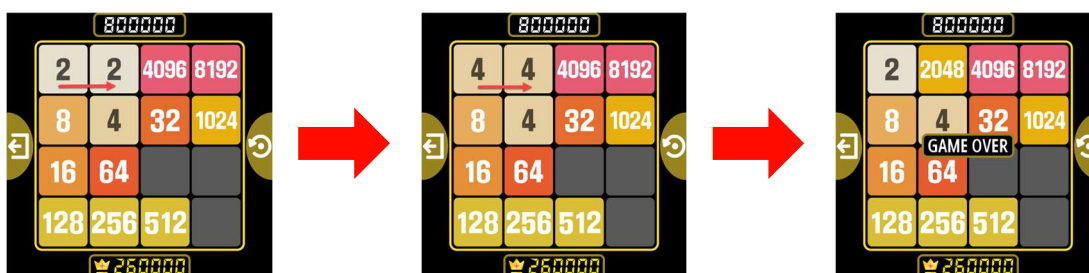

Broj poena postignutih u trenutnoj igri je prikazan na vrhu ekrana. Najbolji rezultat odigranih igara prikazan je na dnu ekrana.

4.4.12 Alati

Meni "Tools" ("Alati") u potpunosti duplira listu podešavanja i funkcija brzog menija "Podešavanja". Za više detalja v. podtačku 4.3.1.









4.5 Ekрани za brzi pristup

Ekрани za brzi pristup predstavljaju vaše omiljene aplikacije iz glavnog menija funkcija.

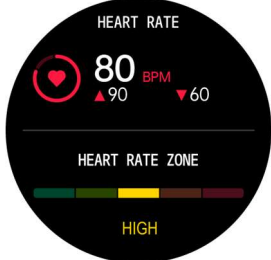
Ekranima za brzi pristup se upravlja na sledeći način:

1. Sa ekrana sata prevucite prstom nalevo da biste pristupili ekranima za brzi pristup.
2. Prevucite levo/desno da biste se kretali između ekrana.
3. Da biste se brzo vratili na glavni ekran sata, pritisnite dugme za napajanje.

Tabela 12 – Ekрани za brzi pristup

Ekran "Today" ("Danas")	Prvi ekran prikazuje ukupne informacije o aktivnosti za trenutni dan sa opcijom navigacije do sledećih aplikacija:	
		<ol style="list-style-type: none"> 1. Broj koraka napravljenih tokom tekućeg dana. Kliknite na redak da otvorite aplikaciju "Koraci". 2. Statistika trajanja spavanja za tekući dan. Dodirnite redak da otvorite aplikaciju "Spavanje". 3. Informacije o poslednjem obavljenom vežbanju: trajanje, sagorele kalorije i maksimalni puls tokom vežbanja. Kliknite na redak da otvorite aplikaciju "Sport".
		
<p>Ekran "Puls"</p>	<p>Ekran "Pritisak"</p>	<p>Ekran "Vreme"</p>
		
<p>Ekran "Foto"</p>	<p>Ekran "Plejer"</p>	<p>Ekran "Disanje"</p>

Napomena. Uređaj nema opcije dodavanja/uklanjanja ekrana za brzi pristup.

4.6 Obaveštenja

Sat Semifreddo CNS-SW61 obaveštava da na povezani mobilni uređaj stižu:

- dolazni i propušteni pozivi;
- SMS poruke;
- obaveštenja iz bilo kojih aplikacija sa funkcijom slanja obaveštenja: e-pošte, društvenih mreža, instant mesindžera, igrica, podsetnika, zadataka itd., uključujući obaveštenja iz sistemskih aplikacija povezanog uređaja.

Napomena. Da bi poruke stizale na vreme, važno je da sat i mobilni uređaj budu unutar BT dometa povezanog mobilnog uređaja. Ako je sat bio isključen neko vreme ili je bio van dometa BT signala, sve nove poruke će biti primljene nakon što se veza uspostavi.

Napomena. Da biste primali obaveštenja o dolaznom pozivu, omogućite podešavanje u aplikaciji Canyon Life "Setup" ("Podešavanje") → "Apps Notifications" ("Obaveštenja iz aplikacija") (v. pododeljak 5.3.3).

4.6.1 Prikaz i upravljanje listom obaveštenja

1. Na početnom ekranu sa brojačnikom, prevucite nagore da biste otvorili listu obaveštenja.
2. Da vidite listu poruka, prevucite nagore/nadole po ekranu.
3. Kliknite na redak izabranog obaveštenja da ga pročitate.

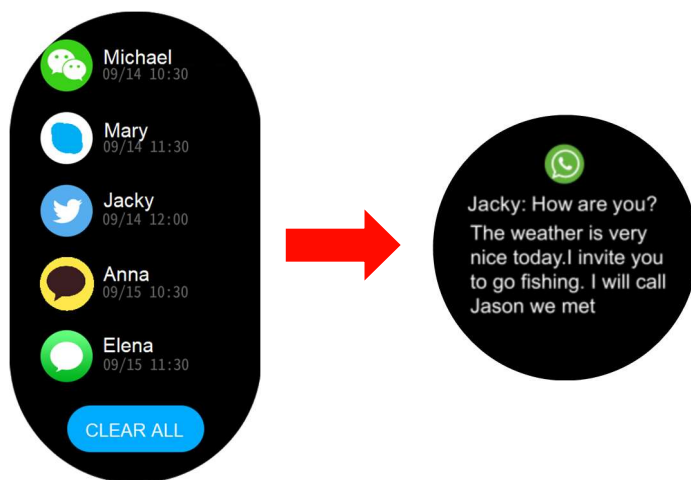

Napomena. Tekst poruke duži od 100 znakova (na primer, e-poruka) prikazuje se delimično. Ceo tekst je dostupan na povezanom mobilnom uređaju.

Maksimalan broj poruka na listi je poslednjih pet primljenih. Kada stigne nova poruka, starije se brišu.

Da biste obrisali listu poruka, dođite do dna liste i kliknite na "Clear all" ("Obriši sve"). Na ekranu će se prikazati obaveštenje "Empty" ("Prazno"):



Napomena. Pritiskom na taster "Clear all" ("Obriši sve") brišete samo listu obaveštenja primljenih na satu. Sva obaveštenja na povezanom mobilnom uređaju se čuvaju.

Ako je sat bio isključen neko vreme ili je bio van dometa signala, sva nova obaveštenja će biti primljena nakon što se veza uspostavi.



4.6.2 Obaveštenje o dolaznom pozivu

Sat Semifreddo CNS-SW61 opremljen je funkcijom obaveštavanja o dolaznom pozivu.

Napomena. Možete da omogućite/onemogućite obaveštenja o dolaznom pozivu u podešavanjima aplikacije Canyon Life "Setup" ("Podešavanje") → "App Notifications" ("Obaveštenja iz aplikacija") → "Call" ("Poziv") (v. pododeljak 5.3.3).

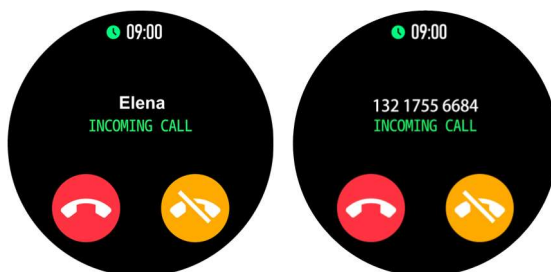
Kada se primi obaveštenje, sat počinje da vibrira (ako je vibracija omogućena), a na ekranu se prikazuje ime iz telefonskog imenika povezanog mobilnog uređaja. Ako kontakt nije sačuvan u telefonskom imeniku, prikazuje se samo broj telefona:



1. Dodirnite taster  "Otkazi obaveštenje o dolaznom pozivu" na ekranu sata da prekinete vibraciju (ako je omogućena) i sakrijete obaveštenje. Pritiskom na ovaj taster ne utičete na dolazni poziv; na njega možete odgovoriti na svom mobilnom uređaju.
2. Dodirnite taster  na ekranu sata da odbijete dolazni poziv na svom mobilnom uređaju.

Napomena. Aktivirajte funkciju "Allow reject call" ("Dozvoli odbijanje poziva") u podešavanjima aplikacije Canyon Life da biste mogli dodiranjem crvenog tastera "Odbij dolazni poziv" na ekranu sata odbiti poziv na svom mobilnom uređaju. Ako je ova funkcija onemogućena u aplikaciji, taster će biti neaktivan.

4.6.3 Obaveštenje o propuštenom pozivu

Ako dolazni poziv propustite, sat jednom zavibrira (ako je vibracija omogućena), pa se na ekranu prikaže odgovarajuća poruka 3–4 sekunde:



Obaveštenje se čuva u opštoj listi aplikacije "Obaveštenja" (v. pododjeljak 4.6.1 iznad).

4.6.4 Obaveštenja o dolaznim SMS porukama i obaveštenjima iz aplikacija

Sat Semifreddo CNS-SW61 opremljen je funkcijom informisanja o SMS porukama i obaveštenjima primljenim na povezani mobilni uređaj iz bilo koje aplikacije sa funkcijom slanja obaveštenja (e-pošta, društvene mreže, instant messengeri, igrice, podsetnici, zadaci itd.).

Napomena. Omogućite postavku "Obaveštenja" u aplikaciji Canyon Life i prilagodite listu aplikacija čija obaveštenja treba da se šalju na sat (v. pododjeljak 5.3.3).

Kada se primi obaveštenje, sat jednom zavibrira (ako je vibracija omogućena), pa se na ekranu 3–4 sekunde prikaže odgovarajuća poruka, na primer, ova ispod:



Obaveštenje se čuva u opštoj listi aplikacije "Obaveštenja" (v. pododjeljak 4.6.1 iznad).

5 Funkcije aplikacije Canyon Life

Glavne funkcije i podešavanja aplikacije Canyon Life raspoređene su na tri glavne kartice, koje se nalaze na donjoj kontrolnoj tabli*.

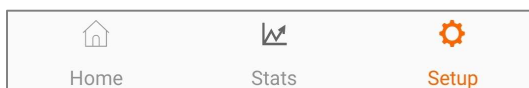

- **Home ("Početna")** – rezultati aktivnosti za tekući dan;
- **Statistics ("Statistika")** – podaci o aktivnostima za protekle periode;
- **Setup ("Podešavanje")** – podešavanje funkcija i prikaz podataka povezanog pametnog sata i aplikacije Canyon Life.

Napomena. Podrazumevano, kada prvi put povežete svoj sat sa aplikacijom Canyon Life, otvara se kartica "Home" ("Početna") u ulošku "Steps" ("Koraci"). Kada se povezujete po prvi put, broj koraka je nula.

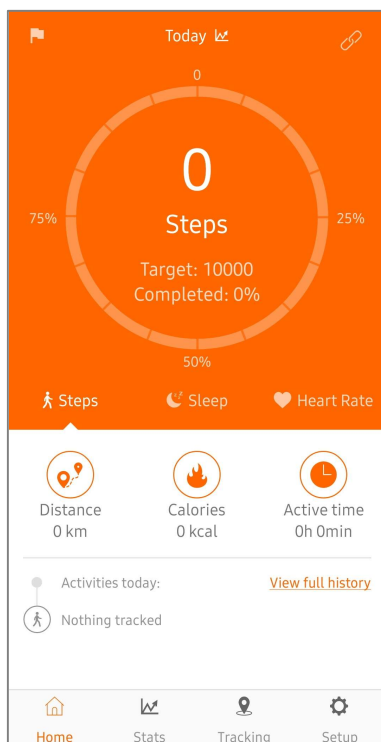

Napomena. Ako je ženski pol izabran prilikom podešavanja fizičkih parametara, prikazuje se dodatna kartica "Calendar" ("Kalendar"). Detaljne informacije su sadržane u podtački 5.3.2 → "Kalendar za žene".

* Kartica "Tracking" ("Praćenje") je neaktivna kada je povezan BT uređaj, jer je namenjena za upravljanje povezanim GSM uređajima (na primer, dečiji pametni satovi sa podrškom za SIM karticu). Iz tog razloga ova funkcija u ovom korisničkom priručniku nije opisana.

5.1 Kartica "Početna"

Kartica sadrži četiri uloška: "Steps" ("Koraci"), "Sleep" ("Spavanje"), "Heart Rate" ("Puls"), i "O₂ SpO₂". Svaki od njih prikazuje relevantne podatke samo za tekući dan.

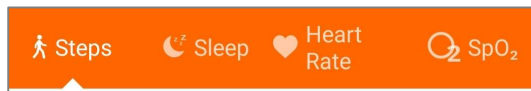

5.1.1 Uložak "Koraci"

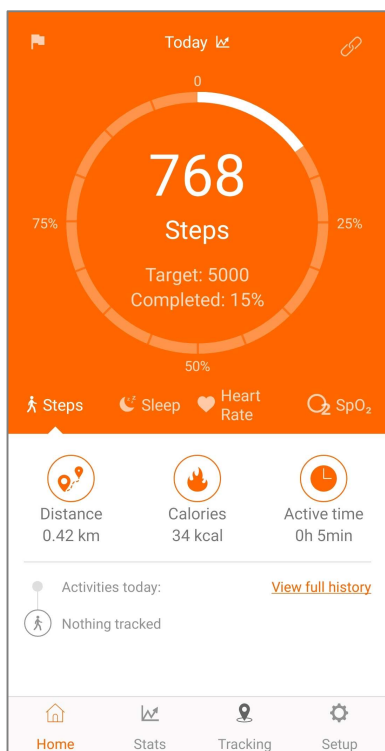

Ovaj ekran prikazuje podatke o vašoj fizičkoj aktivnosti:

- broj napravljenih koraka;
- cilj je broj koraka koje želite da prođete u toku dana. Da biste podesili cilj, kliknite na simbol zastavice  u gornjem levom uglu ekrana. U ovom slučaju, procenat ostvarenosti će se automatski promeniti;
- procenat ostvarenosti cilja se prikazuje u obliku kružnog grafikona, kao i vrednost "Completed" ("Završeno");
- Pređena udaljenost. Jedinica mere (kilometri ili milje) zavisi od mernog sistema navedenog u opštim podešavanjima aplikacije;
- potrošene kilokalorije;
- aktivnost, odnosno vreme provedeno u pokretu;
- lista vežbi.

Kliknite na link "View full history" ("Prikaži celu istoriju") da biste videli listu vaših sačuvanih vežbi za tekući dan i njihove detalje.

5.1.2 Ekran "Istorija vežbanja"

Ekran "Istorija vežbanja" prikazuje listu vežbi organizovanih po datumu.

Popunite polja "Start date" ("Datum početka") i "End date" ("Datum završetka") da biste podesili period za prikazivanje vežbi.

Za svaku vežbu lista prikazuje kratke informacije:

- naziv vežbe;
- vreme početka i završetka vežbe;
- ukupan broj prođenih koraka i sagorenih kilokalorija.

Da biste videli detaljne informacije o završenoj vežbi i otišli na ekran "Training details" ("Detaljno o vežbi"), kliknite na strelicu  desno od kratke informacije o vežbi:

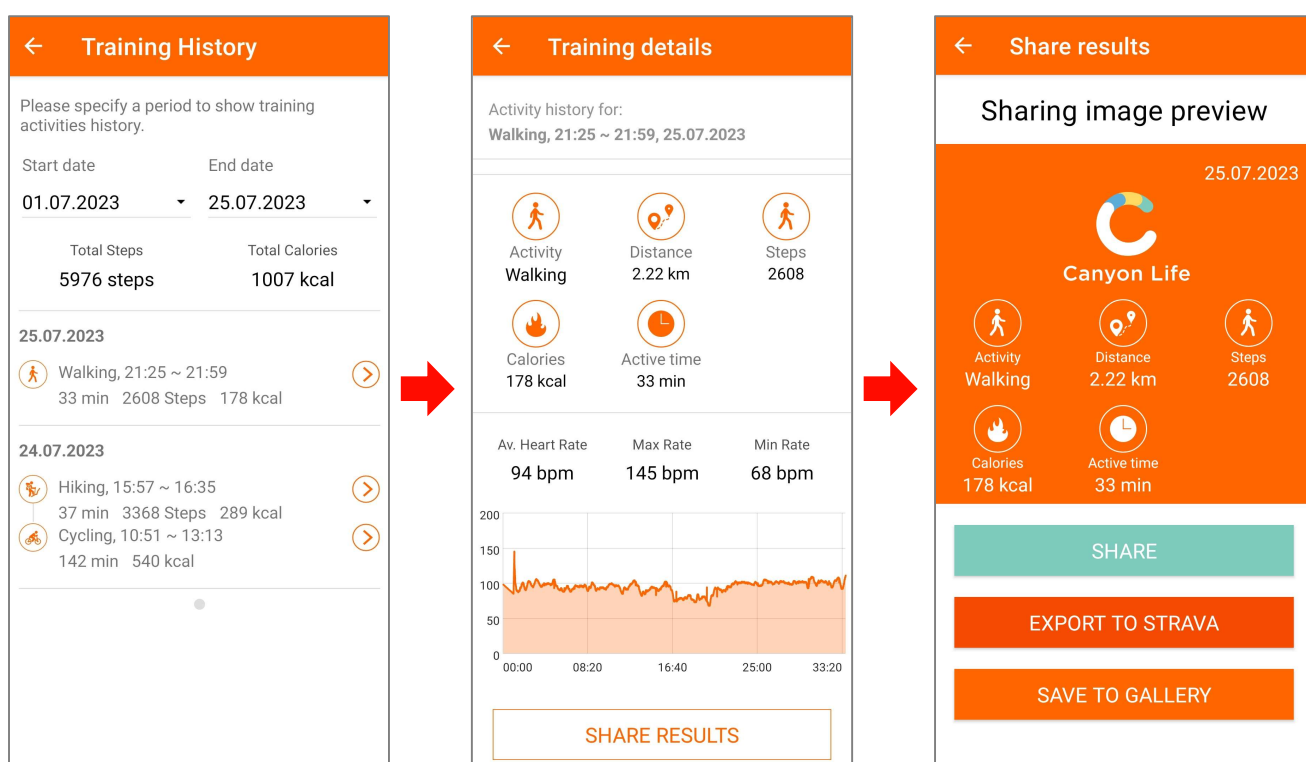

Ekran "Training details" ("Detaljno o vežbi") sadrži sledeće informacije:

- naziv vežbe, njen datum, vreme početka i završetka;
- ukupan broj napravljenih koraka i sagorenih kilokalorija;
- pređena udaljenost (u kilometrima ili miljama, u zavisnosti od podešavanja aplikacije);
- ukupno trajanje vežbe;
- dinamika promene pulsa tokom vežbanja: prosečne, maksimalne i minimalne vrednosti pulsa;
- grafikon koji pokazuje promene pulsa tokom vežbanja.

Napomena. Skup očitavanja o vežbi zavisi od vrste vežbe koju izaberete.

Napomena. Funkcija određivanja i čuvanja podataka o geolokaciji tokom vežbanja nije predviđena u modelu sata Semifreddo CNS-SW61.

Da biste sačuvali ili podelili svoje podatke o vežbanju, kliknite na taster "SHARE RESULTS" ("REZULTATE") na dnu ekrana.

Sledeći ekran prikazuje infografiku sa glavnim rezultatima izabrane vežbe, ispod su dostupni ovi tasteri:

1. Taster **"SHARE"** (**"DELI"**) vam omogućava da pošaljete ilustraciju sa rezultatima završene vežbe na društvene mreže ili časKANje.
2. Taster **"EXPORT TO STRAVA"** (**"IZVOZ U STRAVA"**) vam omogućava da prenesete podatke o vežbanju na popularnu društvenu mrežu za sportiste "STRAVA" ukoliko imate odgovarajući nalog*.
3. Taster **"SAVE TO GALLERY"** (**"SAČUVAJ U GALERIJU"**) vam omogućava da sačuvate rezultate završene vežbe u memoriji povezanog mobilnog uređaja.

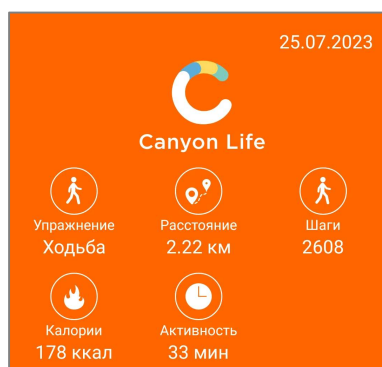

5.1.3 Uložak "Spavanje"

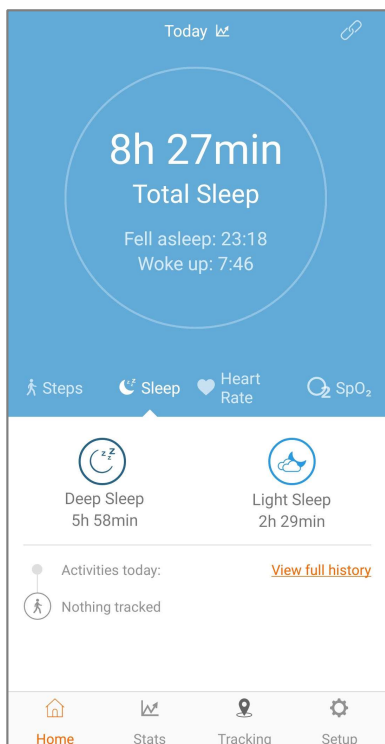

Ovaj ekran prikazuje vaše podatke o spavanju za prošlu noć:

- ukupno trajanje spavanja;
- vreme zaspavanja;
- vreme buđenja;
- trajanje dubokog sna;
- trajanje laganog sna;
- spisak dnevnih aktivnosti.

Na ekranu, isto kao i na ekranu "Steps" ("Koraci"), dostupan je link "View full history" ("Prikaži celu istoriju") za prelazak na listu sačuvanih vežbi (v. prethodnu tačku za više detalja).

* U trenutku sastavljanja ovog priručnika, usluga "STRAVA" nije dostupna korisnicima u Republici Belorusiji i Ruskoj Federaciji.

5.1.4 Uložak "Puls"

Ovaj ekran prikazuje podatke o pulsu:

- vrednost pulsa dobijena tokom poslednje sinhronizacije. Tokom procesa merenja pulsa, vrednost se menja u realnom vremenu;
- Taster "Measure pulse" ("Izmeri puls") za pokretanje merenja;
- Prosečna vrednost pulsa za tekući dan;
- maksimalni puls za tekući dan;
- minimalni puls za tekući dan.

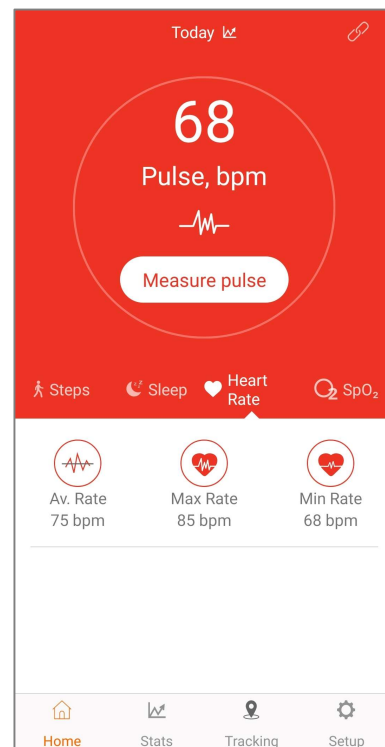

5.1.5 Uložak "O₂ SpO₂" (Saturacija)

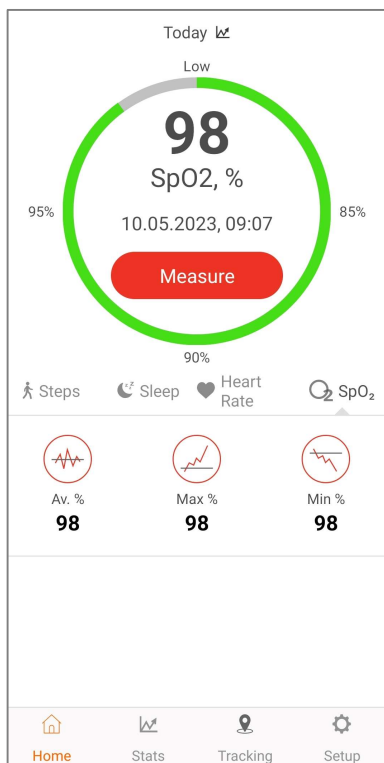

Ovaj ekran prikazuje očitavanja merenja kiseonika u krvi:

- vrednost saturacije (SpO₂, %) dobijena tokom poslednje sinhronizacije, kao i datum i vreme ovog merenja. Tokom procesa merenja saturacije, vrednost se menja u realnom vremenu;
- taster "Measure" ("Izmeri") za pokretanje merenja;
- prosečan nivo kiseonika za tekući dan;
- maksimalni nivo kiseonika za tekući dan;
- minimalni nivo kiseonika za tekući dan.

5.2 Kartica "Statistike"

Po završetku dana svi podaci o fizičkoj aktivnosti, spavanju i puls u dostupni su za pregled u ovom ulošku.

Kao i "Home" ("Početna"), kartica "Statistics" ("Statistike") sadrži četiri uloška: "Steps" ("Koraci"), "Sleep" ("Spavanje"), "Heart Rate" ("Puls") i "O₂SpO₂".

5.2.1 Uložak "Koraci"



Podaci o prođenim koracima se prikazuju u obliku grafikona za određeni period.

Plava horizontalna linija označava zadani cilj. Ako se cilj promeni, položaj linije se isto menja.

Oblik grafikona zavisi od izabranog perioda.

Da biste izabrali period, kliknite na  (ikona kalendara) na vrhu ekrana.

Podesite period za pregled pomoću strelica "<" i ">" ili prevlačenjem levo i desno na grafikonu. Možete odabrati nedelju, mesec ili godinu.

Grafikon se stvara po tačkama, od kojih svaka označava maksimalan broj koraka u određenom vremenskom periodu. U zavisnosti od perioda, to može biti sat, dan u nedelji, dan u mesecu ili mesec.

Kliknite na tačku da vidite koliko ste koraka napravili tokom određenog vremenskog perioda.

Ispod grafikona se prikazuju podaci o pređenoj udaljenosti, broju koraka i potrošenim kilokalorijama za izabrani period.

Proseci pokazuju prosečnu udaljenost, korake i potrošene kilokalorije za svaki vremensko razdoblje zavisno od perioda. Na primer, ako je izabrana nedelja, prikazana je prosečna udaljenost po danu.

5.2.2 Uložak "Spavanje"

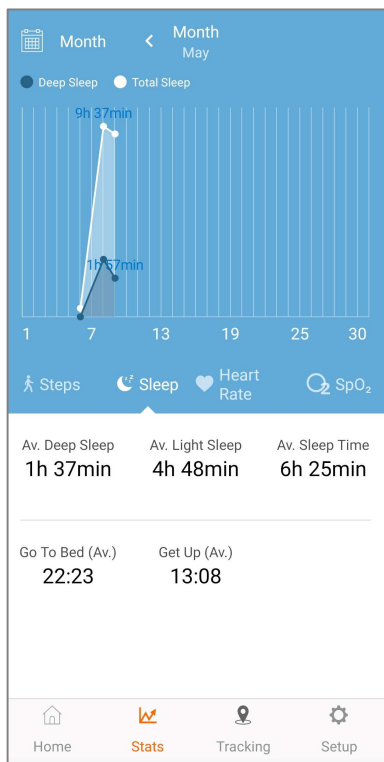

Podaci o spavanju za određeno razdoblje prikazuju se u obliku grafikona.

Oblik grafikona zavisi od izabranog perioda.

Da biste izabrali period, kliknite na  (ikona kalendara) na vrhu ekrana.

Podesite period pomoću strelica "<" i ">" ili prevlačenjem levo i desno na grafikonu. Možete odabrati nedelju, mesec ili godinu.

Grafikon se stvara po tačkama, od kojih svaka označava ukupno trajanje spavanja i trajanje dubokog sna u određenom vremenskom periodu. U zavisnosti od perioda, to može biti sat, dan u nedelji, dan u mesecu ili mesec.

Kliknite na tačku da biste saznali trajanje spavanja za navedeni vremenski period.

Ispod grafikona su prikazane prosečne vrednosti za svako vremensko razdoblje u zavisnosti od perioda. Na primer, ako izaberete nedelju, naznačeno je prosečno trajanje dubokog sna po danu.

5.2.3 Uložak "Puls"

Podaci o pulsu se prikazuju kao grafikon za određeni period.

Tip grafikona zavisi od izabranog perioda.

Da biste izabrali period, kliknite na  (ikona kalendara) na vrhu ekrana.

Podesite period pomoću strelica "<" i ">" ili prevlačenjem levo i desno na grafikonu. Možete odabrati nedelju, mesec ili godinu.

Grafikon se stvara po tačkama, od kojih svaka označava prosečan puls u određenom vremenskom periodu. U zavisnosti od perioda, to može biti sat, dan u nedelji, dan u mesecu ili mesec.

Kliknite na tačku da biste saznali svoj prosečan puls za navedeni vremenski period.

Prosečan puls za period je prikazan ispod grafikona.

Maksimalne i minimalne vrednosti su naznačene za ceo izabrani period posmatranja.

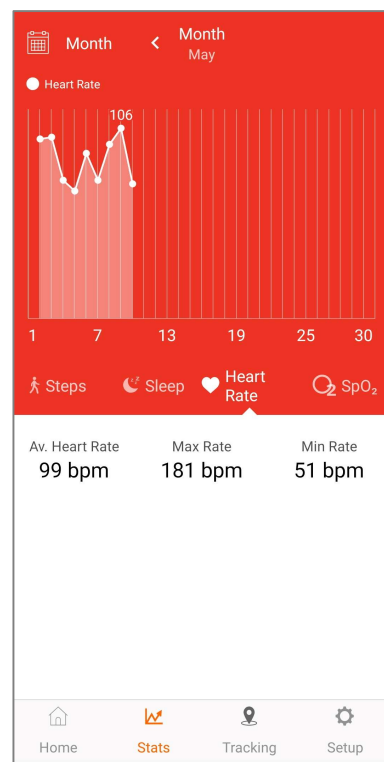

5.2.4 Uložak "O₂ SpO₂" (Sadržaj kiseonika u krvi)

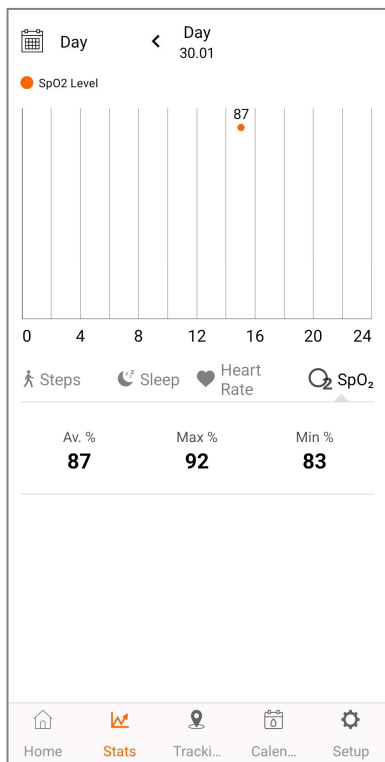

Podaci o nivou kiseonika u krvi se prikazuju kao grafikoni za određeni period.

Tip grafikona zavisi od izabranog perioda.

Da biste izabrali period, kliknite na  (ikona kalendara) na vrhu ekrana.

Podesite period pomoću strelica "<" i ">" ili prevlačenjem levo i desno na grafikonu. Možete odabrati nedelju, mesec ili godinu.

Grafikon se stvara tačkama, od kojih svaka označava nivo kiseonika u krvi. U zavisnosti od perioda, to može biti sat, dan u nedelji, dan u mesecu ili mesec.

Kliknite na tačku da biste videli prosečan nivo kiseonika u krvi tokom određenog vremenskog perioda.

Prosečan sadržaj kiseonika u krvi za period je prikazan ispod grafikona.

Maksimalne i minimalne vrednosti su naznačene za ceo izabrani period posmatranja.

5.3 Kartica "Podešavanja"

Kada se veza uspostavi, informacije o satu se prikazuju na vrhu ekrana (v. sliku):

- ime uređaja;
- napunjenost baterije uređaja;
- vreme i datum poslednje sinhronizacije.

Ako veza sa satom nije uspostavljena, panel prikazuje informacije o procesu povezivanja sa uređajem. Lista podešavanja nije dostupna.

Kada je veza sa uređajem uspostavljena, kartica "Setup" ("Podešavanje") prikazuje sledeća tri odeljka podešavanja i funkcija.

1. Odeljak "Device" ("Uređaj").
2. Odeljak "Personal Settings" ("Lična podešavanja").
3. Odeljak "Notifications" ("Obaveštenja").

5.3.1 Odeljak "Uređaj"

Onemogućiti uređaj

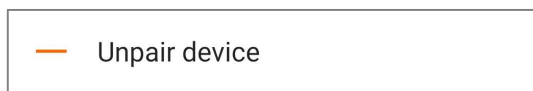

Ova funkcija vam omogućava da prekinete povezivanje između sata i aplikacije Canyon Life.

Napomena. Da biste prekinuli vezu sa uređajem, postavite mobilni uređaj i sat u BT domet. U suprotnom, sat neće dobiti komandu "Unpair device" ("Onemogućiti uređaj") i veza neće biti prekinuta, što mu neće dozvoliti da se poveže sa drugim mobilnim uređajem.

Napomena. Da biste prekinuli vezu između sata i iOS mobilnih uređaja, idite na BT podešavanja na povezanom mobilnom uređaju i onemogućite BT povezivanje sa satom.

Pronaći uređaj

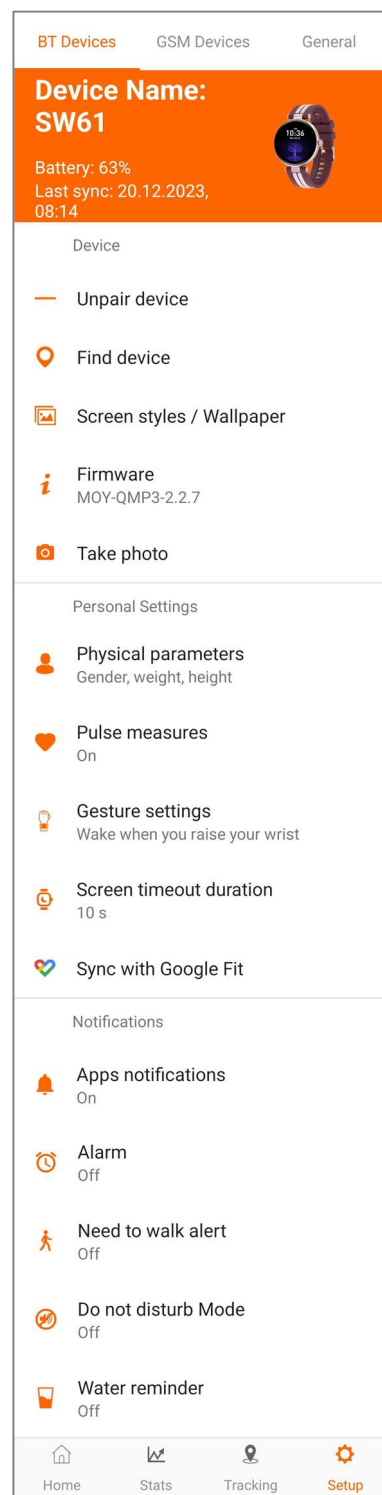

Kada pozovete funkciju, ekran se aktivira i sat vibrira nekoliko puta (ako je vibracija omogućena).

Stilovi ekrana/pozadine

Funkcija je dizajnirana za odabir i prilagođavanje slike brojčanika na satu.

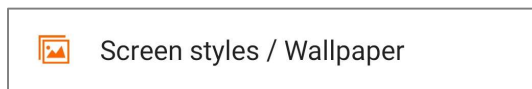

Ima stila slike brojčanika:

- **"Custom style" ("Svoj stil")** – odabir pozadinske slike iz galerije mobilnog uređaja, kao i podešavanje položaja i boje brojki i drugih informacija o satu;
- **"Default styles" ("Podrazumevani stilovi")** – izbor iz sedam predinstaliranih slika brojčanika;
- **"Download styles" ("Preuzeti stilovi")** – preuzimanje slike brojčanika iz biblioteke.

Aktivan brojčanik je označen simbolom  .

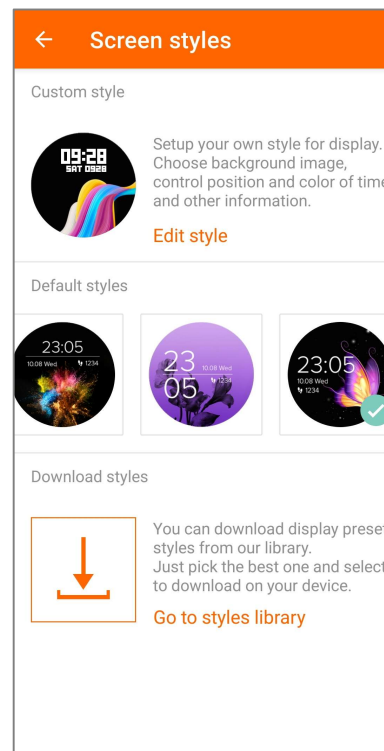

Svoj stil

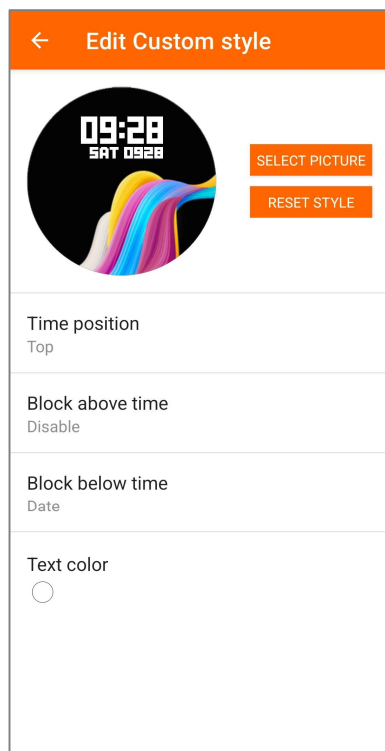

1. Kliknite na "Edit style" ("Izmeni stil"). Otvoriće se ekran za podešavanje stila sata.
2. Kliknite na "SELECT PICTURE" ("IZABERI SLIKU") da biste otpremili svoju sliku kao pozadinu.
3. Izaberite sliku iz galerije svog mobilnog uređaja i ona će se automatski preuzeti na sat.
4. Proces preuzimanja se prikazuje na ekranu mobilnog uređaja:

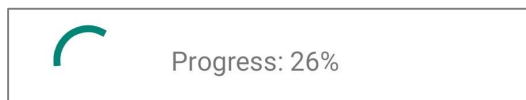

5. Sat prikazuje ekran za ažuriranje:



Sve funkcije sata, osim obaveštenja, neće biti dostupne tokom ažuriranja. Kada se preuzme, slika će se prikazati na ekranu sata i na ekranu sa podešavanjima stila brojčanika na vašem mobilnom uređaju.

Ako je potrebno, odredite lokaciju bloka sata koji prikazuje trenutno vreme i dodatne parametre, koristeći podešavanja prikazana u nastavku:

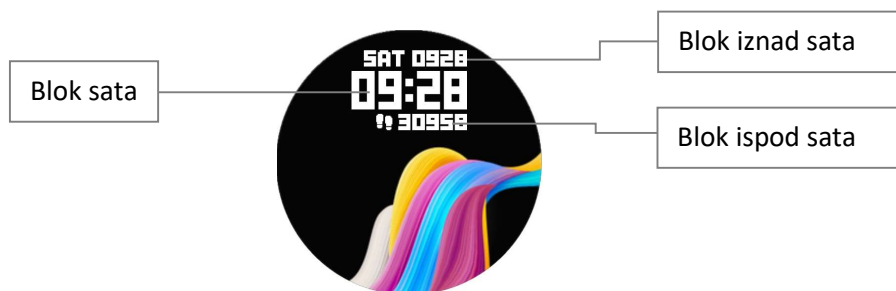

Slika 10 – Primer postavljanja zasebnog stila ekrana sata

1. Lokacija bloka sata

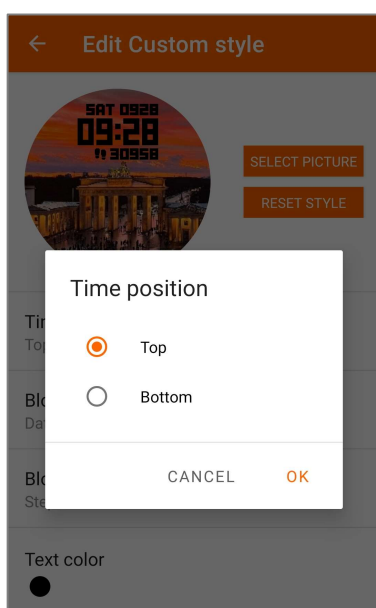

Opcije nameštavanja bloka sata na glavnom ekranu sa slikom brojačnika:

Time position
Top

- **Top ("Gore")** – na vrhu ekrana;
- **Bottom ("Dole")** – na dnu ekrana.

2. Block above time ("Blok iznad sati") – parametar koji će biti prikazan na ekranu iznad digitalnog bloka koji prikazuje trenutno vreme.

Block above time
Date

3. Block below time ("Blok ispod sati") – parametar koji će biti prikazan na ekranu ispod digitalnog bloka koji prikazuje trenutno vreme.

Block below time
Step

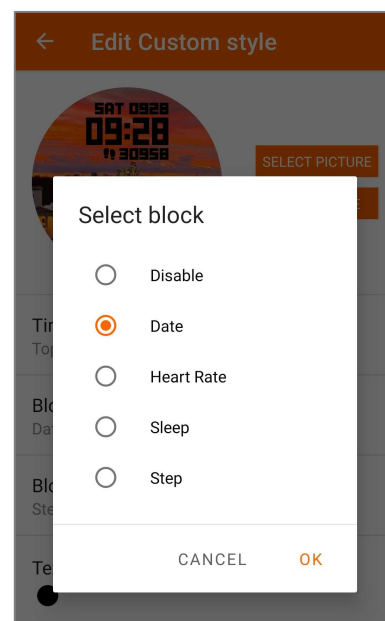

Skup parametara je sličan za oba podešavanja.

Možete da izaberete po jednu dodatnu opciju za prikaz na ekranu sata iznad/ispod bloka sata:

- **Disable ("Onemogućeno")** – bez navođenja dodatnog parametra;
- **Date ("Datum")** – prikazivanje trenutnog datuma;
- **Heart Rate ("Pulse")** – prikazivanje trenutnog očitavanja pulsa;
- **Sleep ("Spavanje")** – prikazuje trajanje spavanja;
- **Steps ("Koraci")** – prikazivanje broja koraka prođenih za tekući dan.

4. Boja teksta

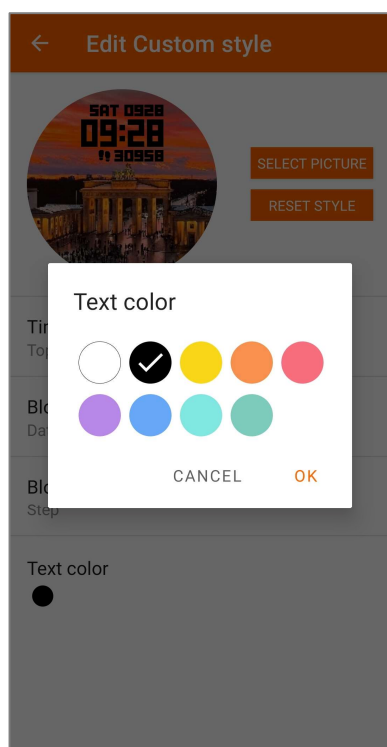

Izaberite boju teksta koji se prikazuje na početnom ekranu sata sa predinstalirane liste.



Sve promene se automatski prikazuju na ekranu sata.

Da biste se vratili na podrazumevana podešavanja sata, pritisnite "RESET STYLE" ("RESETUJ") i potvrdite.

Podrazumevani stilovi

Na raspolaganju je nekoliko podrazumevanih stilovaslke brojčanika. Kliknite na izabrani brojčanik da biste ga instalirali:



Preuzeti stilovi

1. Kliknite na "Go to style library" ("Otvori biblioteku stilova").
2. Pomerite se nadole da biste videli dostupne brojčanike.
3. Izaberite brojčanik klikom na njegovu sliku.
4. Kliknite na "DOWNLOAD STYLE" ("PREUZMI STIL") da biste ga instalirali na sat.

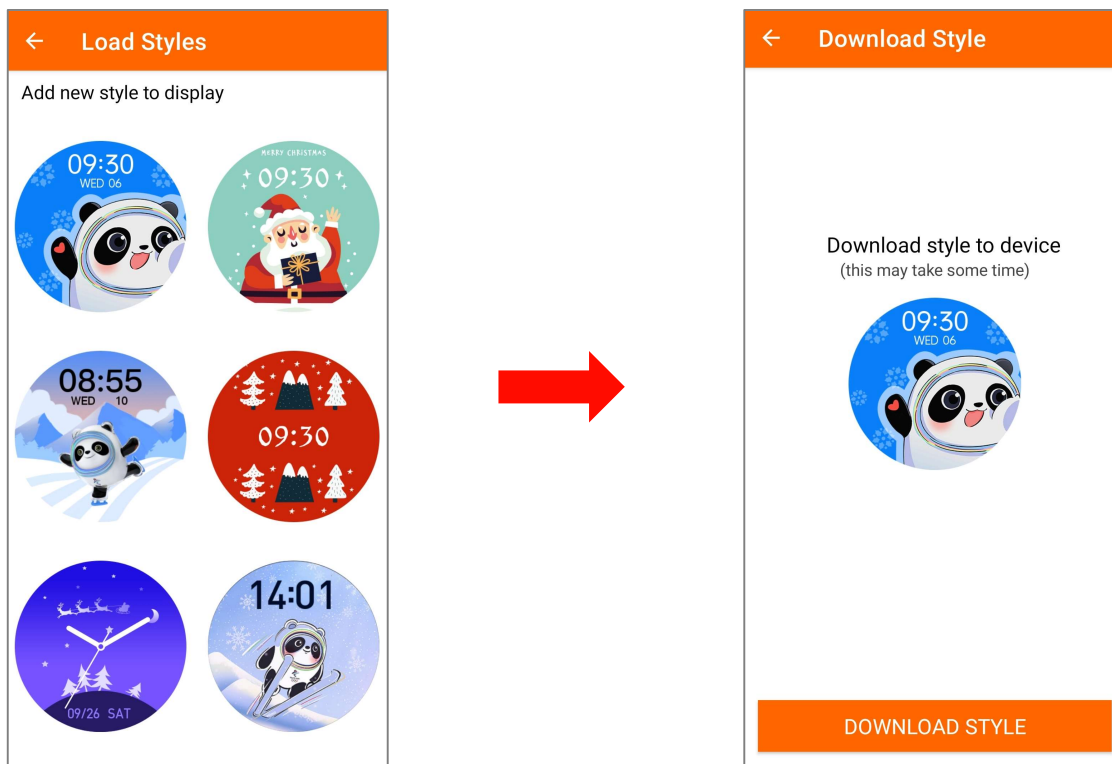

Proces preuzimanja se prikazuje na ekranu mobilnog uređaja. Sat prikazuje ekran za učitavanje:



Sve funkcije sata, osim obaveštenja, nisu dostupne dok se ažuriranje preuzima i instalira.

Kada se preuzimanje završi, novi brojčanik će biti instaliran na vašem satu.

Firmver

Kliknite da vidite instalirane i dostupne verzije firmvera uređaja:



PAŽNJA!

Da se osigura ispravan rad uređaja, zabranjeno je samostalno instalirati firmver treće strane.

Kada se objavi nova verzija firmvera, tasteri aplikacije Canyon Life postaju dostupni:

- **Download updates ("Preuzmi ažuriranja")** – preuzmite novi firmver uređaja i pokrenite instalaciju;
- **Skip this version ("Preskoči ovu verziju")** – odložite preuzimanje.

Kliknite na "DOWNLOAD UPDATES" ("PREUZMI AŽURIRANJA") da preuzmete instalacione datoteke za novu verziju firmvera:

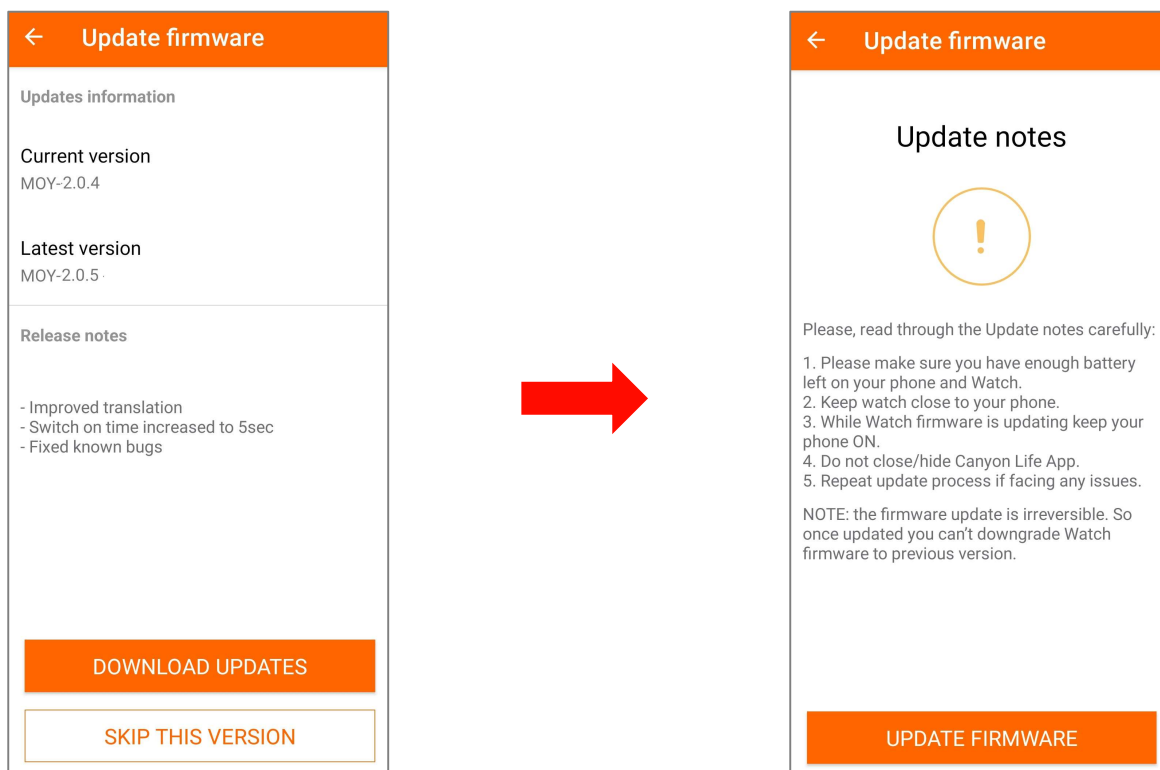

Kada se preuzimanje završi, pripremite svoj mobilni uređaj i sat za instaliranje nove verzije firmvera:

- Uverite se da vaš mobilni uređaj i sat imaju najmanje 50 % napunjenosti baterije;
- Stavite svoj mobilni uređaj i sat jedno pored drugog tako da budu unutar BT dometa.

Da biste instalirali novu verziju firmvera, kliknite na "UPDATE FIRMWARE" ("AŽURIRAJ FIRMVER").

Napredak instalacije firmvera je prikazan u aplikaciji Canyon Life. Na satu proces ažuriranja prati ovaj čuvar ekrana:



U ovom slučaju sve su funkcije sata onemogućene.

PAŽNJA!

Tokom procesa ažuriranja ne isključujte svoj mobilni uređaj ili sat, niti ne zatvarajte aplikaciju Canyon Life. Pazite se da vaši uređaji uvek budu u dometu BT.

Ako instalacija firmvera ne uspe, na ekranu aplikacije se prikaže obaveštenje o tome, te taster za pokretanje instalacije će ponovo postati aktivan. Ponovite instalaciju firmvera odmah ili u nekom drugom trenutku.

PAŽNJA!

Pre nego što pokušate ponovo da instalirate novi firmver, strogo se zabranjuje:

- da brišete aplikaciju Canyon Life;
- da brišete sat iz aplikacije Canyon Life.

Ove radnje će uzrokovati gubitak veze između aplikacije i sata, što neće dozvoliti da se instalacija novog firmvera na satu pravilno završi.

Daljinsko upravljanje kamerom

Sat je opremljen funkcijom daljinskog upravljanja kamerom povezanog mobilnog uređaja na kojem je instalirana aplikacija Canyon Life.



Daljinsko snimanje se vrši na sledeći način.

1. Kliknite na "Take photo" ("Napravi sliku"). Kada prvi put pozovete funkciju, odobrite aplikaciji potrebna prava.
2. Na satu će automatski da pokrene aplikacija za kameru. Usmerite kameru mobilnog uređaja prema objektu i dodirnite sliku kamere na satu.



Fotografije se čuvaju u internoj memoriji mobilnog uređaja.

5.3.2 Odeljak "Zasebna podešavanja"

Fizički parametri

Fizički parametri koje je korisnik naveo u aplikaciji utiču na tačnost očitavanja prilikom merenja pulsa, kao i na izračunavanje napravljenih koraka i sagorelih kilokalorija.

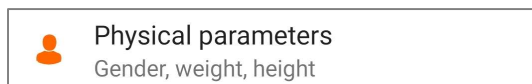

Na ekranu "Physical parameters" ("Fizički parametri") možete da navedete sledeće:

- pol;
- težina;
- visina;
- dužina koraka;
- starost;
- broj koraka planiranih za taj dan.

Napomena. Merne jedinice za težinu i visinu zavise od mernog sistema koji je podešen u opštim podešavanjima aplikacije. Da biste konfigurisali merne jedinice za udaljenost, otvorite podešavanja aplikacije Canyon Life: "General" ("Opšta") → "Regional Settings" ("Regionalna podešavanja") → "Units" ("Jedinice"). Izaberite sistem merenja udaljenosti "Metrički" ili "Carski"*.

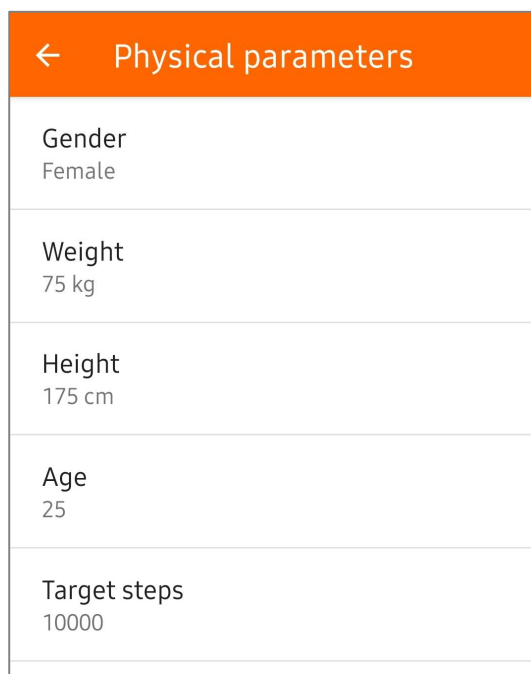
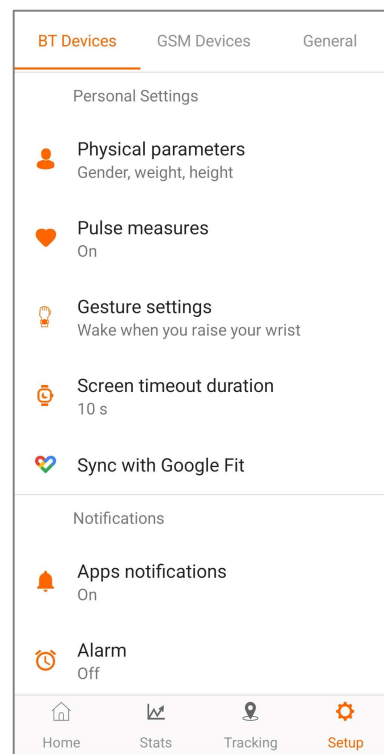

* V. odeljak 11 "Pojmovnik".

Kalendar za žene

Kada izaberete pol "Ženski", na dnu ekrana "Physical parameters" ("Fizički parametri") prikaže se dodatni prekidač za omogućenje/onemogućenje obaveštenja kalendara za žene, kao i aktivni link do "Edit Woman Cycle settings" ("Uredi postavke ženskog ciklusa").

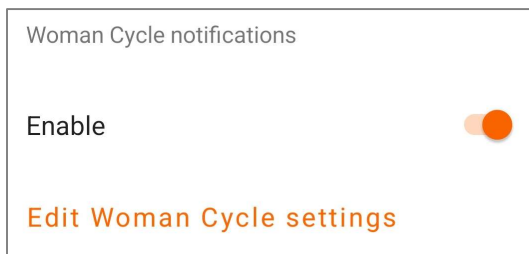

Kada je postavka obaveštenja ženskog kalendara omogućena, sat će primati obaveštenja u skladu sa konfigurisanim parametrima ciklusa.

Da biste konfigurisali obaveštenja ženskog kalendara i naveli parametre ciklusa, kliknite na "Edit Woman Cycle settings" ("Uredi postavke ženskog ciklusa").

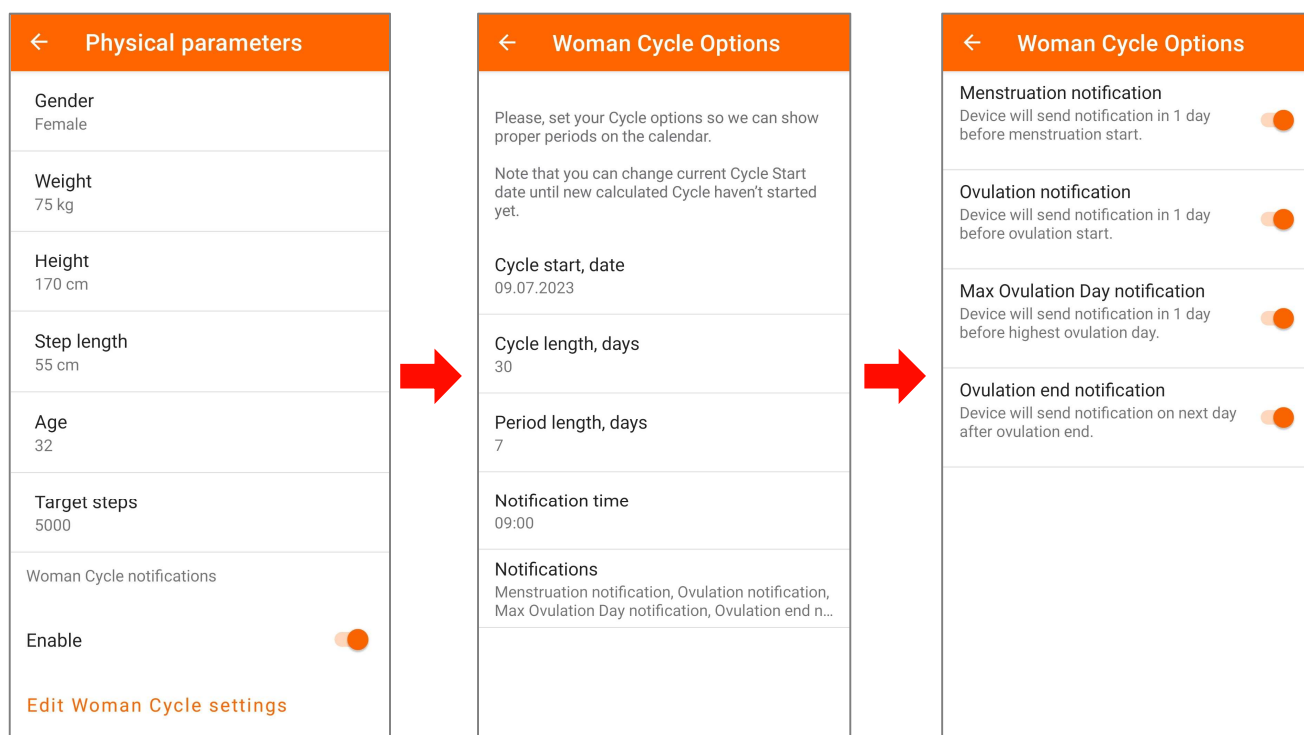

1. Unesite ove podatke:

- datum početka ciklusa;
- trajanje ciklusa;
- trajanje menstruacije;
- vreme obaveštenja.

2. Kliknite na "Notifications" ("Obaveštenja") da biste podesili obaveštenja ženskog kalendara.

3. Omogućite odnosno onemogućite potrebna obaveštenja pomeranjem klizača u odgovarajući položaj:

- menstruacija – dan pre događaja;
- početak ovulacije – dan pre događaja;
- vrhunac ovulacije – dan pre događaja;
- kraj ovulacije – idući dan nakon završetka ovulacije.

Kada se primi obaveštenje, sat zavibrira jednom (ako je vibracija omogućena), a na ekranu se prikazuje čuvar ekrana sa natpisom koji obaveštava o nastanku jednog od gore navedenih događaja:

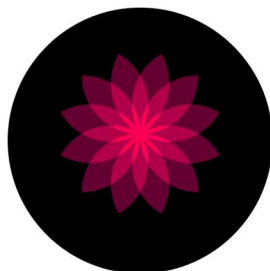

Kada izaberete pol "Ženski" u glavnom meniju aplikacije, prikazuje se dodatna kartica za ženski kalendar:

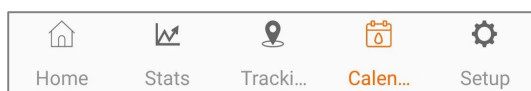

Kliknite na "Calendar" ("Kalendar") da biste otišli na ekran ženskog kalendara.

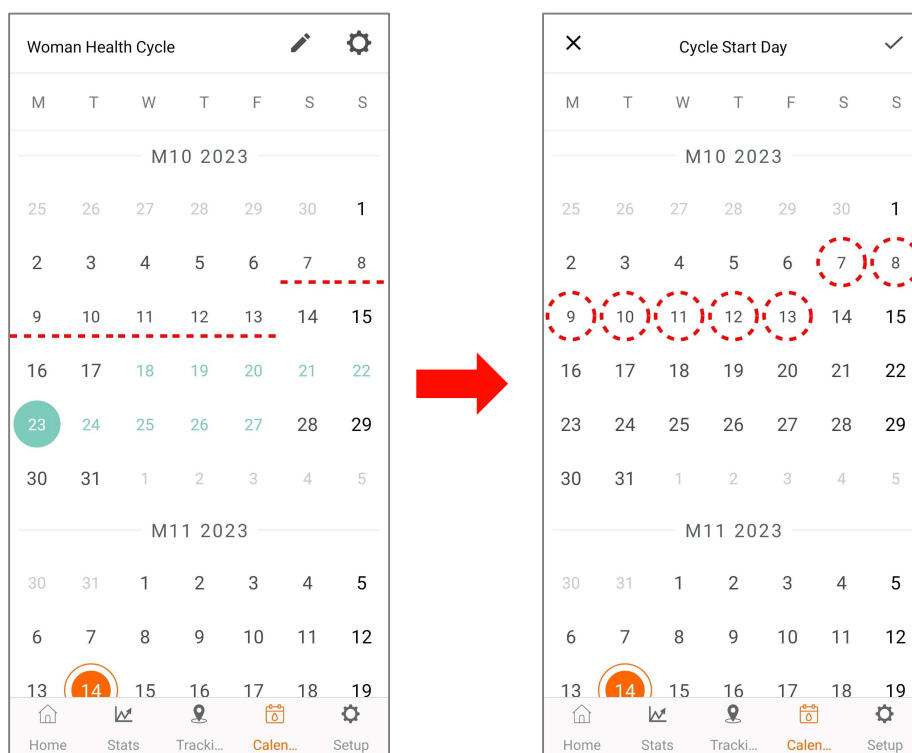

Kalendar sadrži sledeće informacije u skladu sa navedenim parametrima ciklusa:

- datum početka ciklusa;
- trajanje menstruacije;
- trenutni datum;
- vrhunac ovulacije.

Da biste promenili datum početka ciklusa, sledite ove korake:

1. Dodirnite simbol olovke  u gornjem desnom uglu ekrana.
2. Izaberite željeni datum na ekranu. Novi, automatski izračunati ciklus biće označen crvenom bojom.
3. Sačuvajte ili otkazite promene klikom na odgovarajući simbol na vrhu ekrana.

Brzi pristup podešavanjima obaveštenja i opcijama ženskog kalendara opisanim ranije je takođe dostupan na kartici "Calendar" ("Kalendar"). Da biste otišli na podešavanja, kliknite na simbol podešavanja  u gornjem desnom uglu ekrana.

Merenje pulsa

Ova funkcija je dizajnirana da omogući automatsko merenje otkucaja srca.

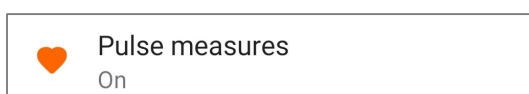

Kada je podešavanje omogućeno, sat (ako je sat na ruci) će meriti puls sa određenim intervalom između merenja:

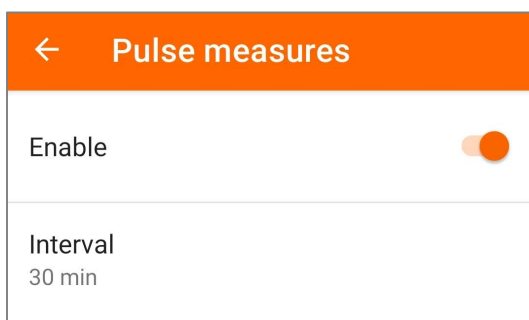

Kliknite na "Interval" da biste podesili merenje pulsa. Vremenski interval može biti od 5 do 30 minuta:

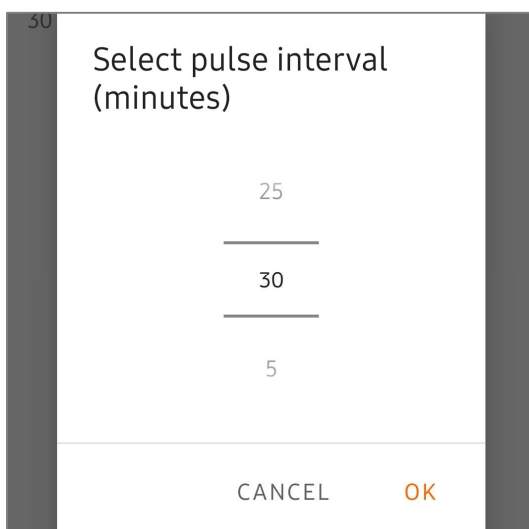

Detaljna statistika očitavanja pulsa se čuva u aplikaciji Canyon Life. Informacije su dostupne na karticama "Home" ("Početna") i "Statistics" ("Statistike").

Napomena. Omogućavanje funkcije vodi ubrzanom potrošnji baterije uređaja.

Postavljanje gestova

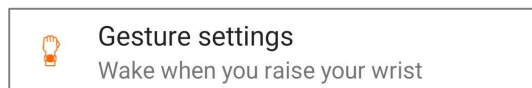

U odeljku su dostupna sledeća podešavanja:

- **Omogućavanje/onemogućavanje gestova**

Kada je omogućeno, možete otključati ekran okretanjem šake ili podizanjem ruke.

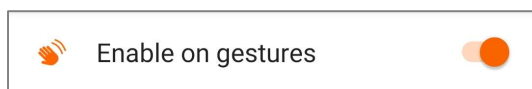

Kada je postavka onemogućena, treba da pritisnete dugme za napajanje na ekranu da biste otključali ekran.

- **Izbor ruke (desna ili leva)**

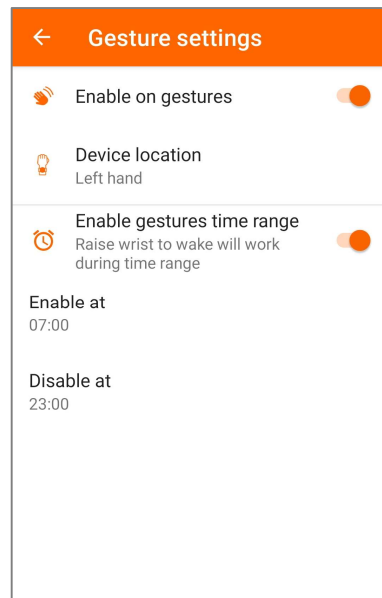

Podešavanje utiče na tačnost rezultata pri merenju pulsa, kao i pri prebrojavanju napravljenih koraka i sagorenih kalorija. Ako ruka nije navedena ili je navedena pogrešno, očitavanja monitora otkucaja srca mogu biti nepouzdana.

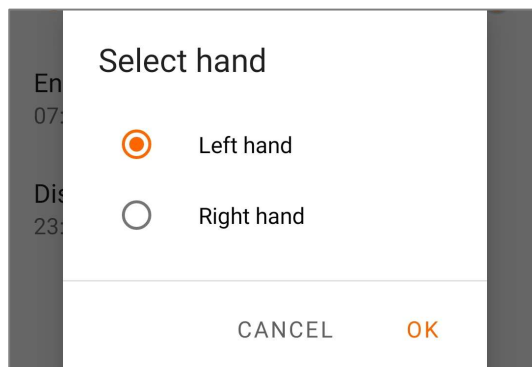

- **Period rada**

Možete da podesite vremenski period kada je otključavanje ekrana aktivno okretanjem šake ili podizanjem ruke.

Navedite vreme početka i završetka perioda važenja podešavanja:

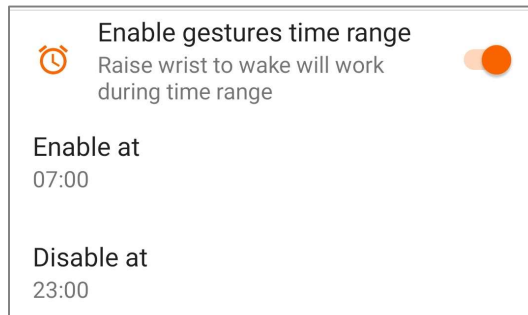

Napomena. Ovo podešavanje pomaže u uštedi energije baterije na uređaju.

Vreme osvetljenja ekrana

Postavka vam omogućava da promenite vreme zaključavanja ekrana kada je neaktivan.

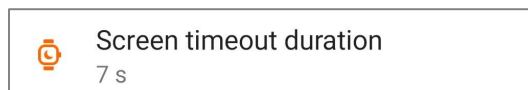

Podrazumevano, ekran sata se automatski zaključava nakon pet sekundi ako je neaktivan.

Moguće je produžiti ovaj period na najviše 30 sekundi. Da biste to uradili, pomerite klizač na potrebnu vrednost i potvrdite akciju.

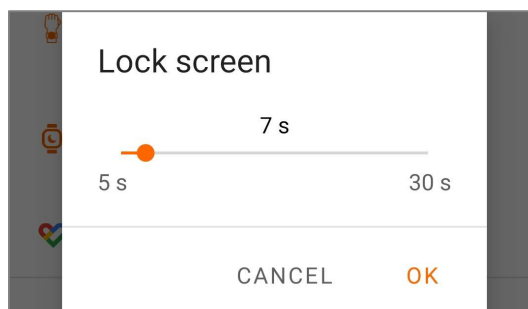

Napomena. Što je duži period zaključavanja ekrana izabran, to se brže prazni baterija sata.

Sinhronizujte sa Google Fit / Apple Health

U zavisnosti od operativnog sistema povezanog mobilnog uređaja, dostupna je sinhronizacija podataka aplikacije Canyon Life sa spoljnim aplikacijama: Google Fit (za Android) ili Apple Health (za iOS).



Da biste omogućili funkciju sinhronizacije, pomerite prekidač u položaj "Omogućeno".

Napomena. Na Android uređajima treba da izaberete Google nalog. Možete koristiti postojeći nalog ili kreirati novi. Nalog se koristi za slanje vašeg imena, adrese e-pošte i fotografije profila u aplikaciju Canyon Life. Ako je potrebno, pogledajte politiku privatnosti i uslove korišćenja. Da biste izabrali drugi nalog, treba da onemogućite funkciju i ponovo je omogućite.

Zatim morate da navedete koja prava pristupa treba da budu dodeljena aplikaciji Canyon Life: analiza podataka o spavanju, puls, fizičkoj aktivnosti itd.

PAŽNJA!

Ako aplikaciji ne omogućite odobrenja, podaci se neće preneti u Google Fit ili Apple Health. Ako je potrebno, možete promeniti skup prava pristupa u podešavanjima aplikacija Google Fit ili Apple Health.

Podaci o vašoj fizičkoj aktivnosti za poslednja tri dana (ako su dostupni) se šalju u Google Fit ili Apple Health kada se ova funkcija aktivira.

Podaci o broju koraka se prenose svakog sata. Podaci o sportskom vežbanju se prenose po završetku svaku vežbe.

PAŽNJA!

Grafikoni koraka i ukupan broj koraka mogu da se razlikuju između Canyon Life i Google Fit / Apple Health vežbi zbog razlike u načinu na koji obrađuju i prikazuju informacije.

5.3.3 Odeljak "Obaveštenja"

Funkcija se koristi za konfigurisanje prijema obaveštenja od različitih aplikacija instaliranih na povezanom mobilnom uređaju.

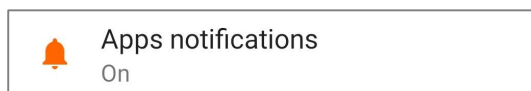

Napomena. Kada prvi put pokrenete funkciju, morate aplikaciji odobriti pristup obaveštenjima povezanog mobilnog uređaja.

Prilagođavanje obaveštenja iz aplikacija (za Android mobilne uređaje)

U odeljku podešavanja "General" ("Opšta") možete da konfigurirate sledeće parametre:



Apps notifications ("Obaveštenja"). Da biste omogućili prenos obaveštenja, treba da pomerite prekidač u položaj "Omogućeno".



New apps notifications ("Obaveštenja od novih aplikacija"). Kada je aktivirano, svaka aplikacija dodata na listu je podrazumevano omogućena za slanje obaveštenja. Ako je postavka onemogućena, svaka nova aplikacija se dodaje na listu kada je prekidač pomaknut u položaj "Onemogućeno". Podešavanje liste obaveštenja iz aplikacija je opisano u nastavku.



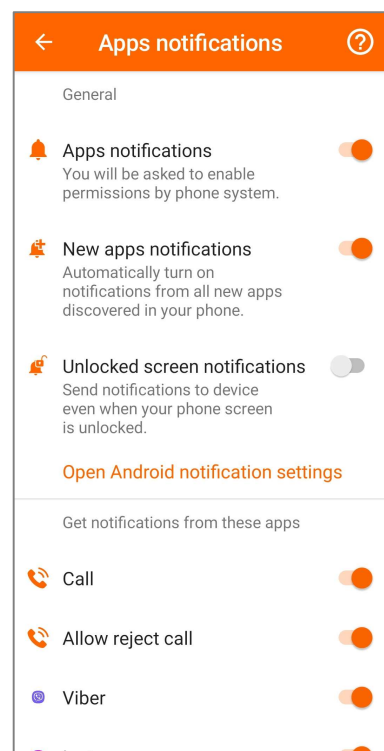

Unlocked screen notifications ("Obaveštenja o otključanom ekranu"). Kada je ovo podešavanje omogućeno, obaveštenja će se prikazivati na vašem satu čak i kada je ekran povezanog mobilnog uređaja uključen.

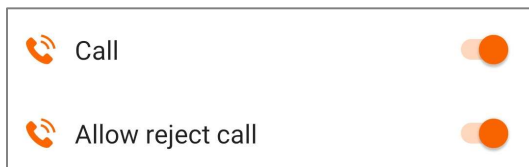

Kliknite na "Open Android notification settings" ("Otvori podešavanja Android obaveštenja") da biste pristupili podešavanjima obaveštenja operativnog sistema povezanog mobilnog uređaja. Ovde možete da odobrite ili opozovete pristup aplikaciji Canyon Life obaveštenjima od aplikacija na svom mobilnom uređaju.

U odeljku "Get notifications from these apps" ("Primati obaveštenja od ovih aplikacija") dostupna su podešavanja za sledeće funkcije:



- **Call ("Poziv")** – možete da aktivirate/deaktivirate obaveštenja o dolaznom pozivu. Za to pomerite klizač udesno ili ulevo.
- **Allow reject call ("Dozvoli odbijanje poziva")** – kada je ova funkcija omogućena, možete da odbijete dolazni poziv na povezanom uređaju pritiskom na dugme  "Odbij dolazni poziv na mobilnom uređaju" na ekranu sata.

Ekran ispod prikazuje rastuću listu aplikacija instaliranih na povezanom uređaju, uz opciju omogućavanja/onemogućavanja obaveštenja sa svake od njih.

Da bi se aplikacija prikazala na listi, treba da pošalje barem jedno obaveštenje, čak i sistemsko, na mobilni uređaj. Nakon toga, možete omogućiti ili onemogućiti obaveštenja iz ove aplikacije.

Prilagođavanje obaveštenja iz aplikacija (za iOS mobilne uređaje)

Predviđena su podešavanja ovih parametara:

- **App notifications ("Obaveštenja")**. Da biste omogućili prenos obaveštenja, treba da pomerite prekidač u položaj "Omogućeno".



Napomena. Prilikom prvog pokretanja treba da aplikaciji odobrite pristup obaveštenjima.

Zatim, na ekranu podešavanja obaveštenja prikaže se lista aplikacija (mesindžera i e-pošte) instaliranih na povezanom uređaju, uz opciju omogućavanja/onemogućavanja obaveštenja iz svake od njih.

- **Call ("Poziv")** – možete da omogućite odnosno onemogućite obaveštenja o dolaznom pozivu:



Kada je ova funkcija omogućena, automatski imate opciju da odbijete dolazni poziv na povezanom uređaju pritiskom na taster  "Odbij dolazni poziv na mobilnom uređaju" na ekranu sata.



Napomena. Za mobilne uređaje koji koriste iOS, lista aplikacija je fiksna; nove aplikacije se na nju ne dodaju.

Budilnik



U aplikaciji možete podesiti tri signala budilnika za različito vreme, da se oglase jednom ili sa ponavljanjem u određenim danima u nedelji:

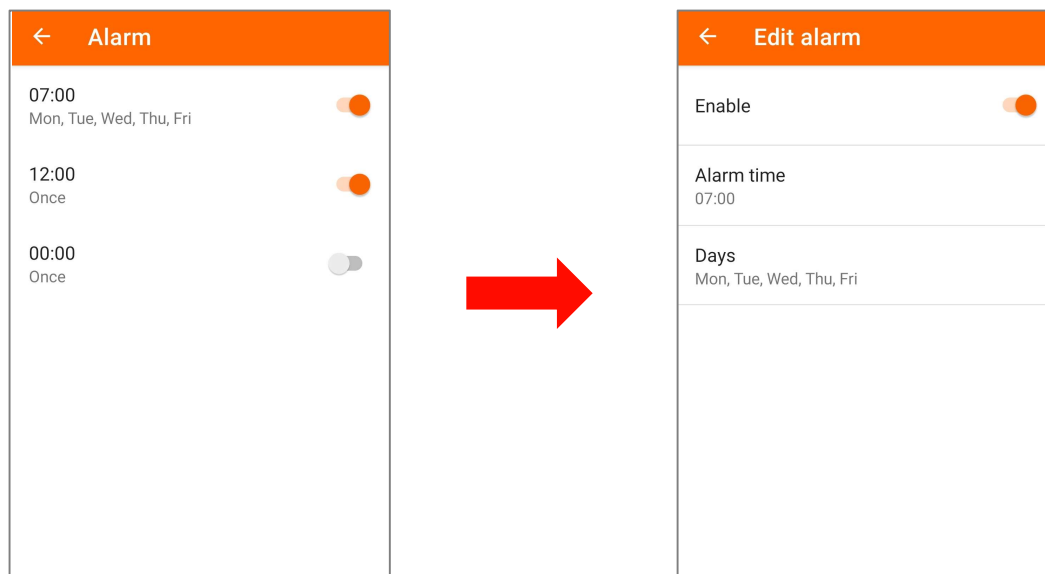

Napomena. Kada se alarmi budilnika podese u aplikaciji, upravljanje njima (omogućavanje/onemogućavanje signala) biće dostupno na satu u aplikaciji "Budilnik".

Čim se oglasi alarm, sat vibrira 15 sekundi i prikazuje čuvar ekrana budilnika.

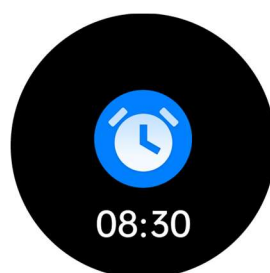

Da isključite signal na satu, dodirnite ekran.

Razgibavanje

Funkcija je dizajnirana da omogući obaveštenje o nedovoljnoj aktivnosti.

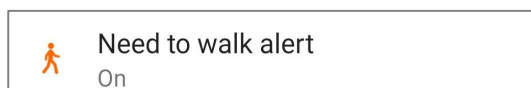

Ako je funkcija aktivirana, sat će vas upozoriti da je napravljeno manje od 50 koraka na sat u periodu od 10:00 do 22:00:

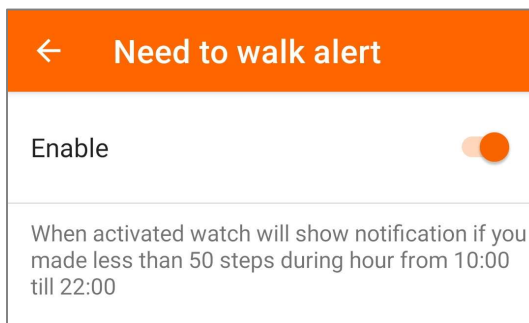

Kada primite obaveštenje o nedovoljnoj aktivnosti, sat zavibrira jednom te se na ekranu 2–3 sekunde prikazuje čuvar ekrana kao što je ispod.



Režim "Ne smetaj"

Kada je režim omogućen, sat neće prikazivati nikakva obaveštenja o dolaznim pozivima, porukama ili drugim podsetnicima ili upozorenjima.

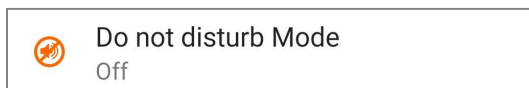

Da biste omogućili režim "Ne smetaj", navedite željeni vremenski interval (početak i kraj) i pomerite prekidač u položaj "Omogućeno".

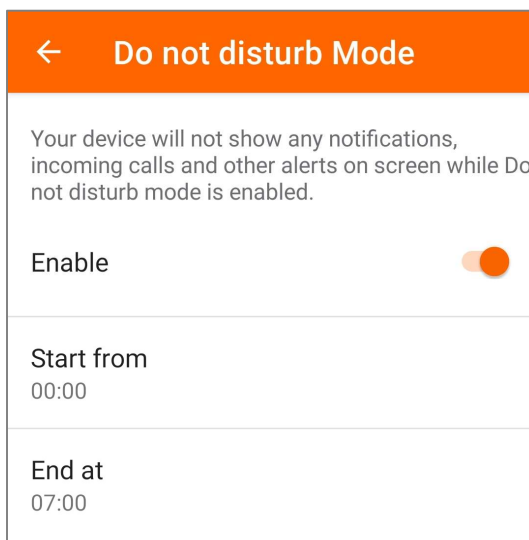

Podsetnik na pijenje vode

Funkcija je dizajnirana da šalje podsetnike o potrebi da se na vreme popije sledeća porcija vode.

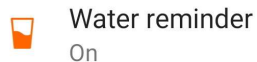

U aplikaciji možete da podesite ove postavke za slanje podsetnika na pijenje vode:

- vreme početka slanja podsetnika;
- vremenski interval (od 30 do 240 minuta), odnosno koliko često će se slati podsetnici;
- ciljana konsumacija vode (broj šoljica po jednom pijenju vode).

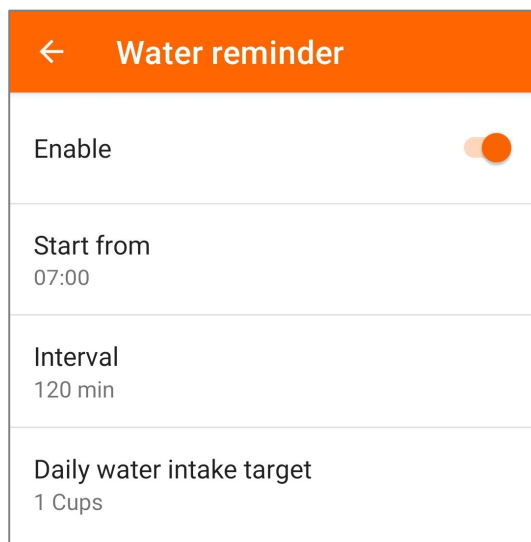

Ako je ova funkcija omogućena, sat će vibrirati na podešenoj frekvenciji dve sekunde, a na ekranu će se prikazati čuvar ekrana kao u nastavku.

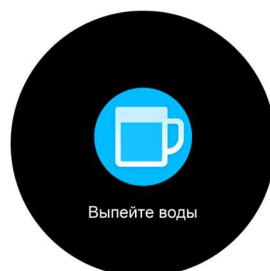

6 Održavanje i popravka

Sat Semifreddo CNS-SW61 ne zahteva posebno održavanje tokom korišćenja. Međutim, da bi se održalo ispravno stanje i stabilan rad uređaja, treba da se poštuju mere opreza i pravila za bezbednu upotrebu uređaja (v. odeljak "Ograničenja i upozorenja").

Popravke sata se vrše u servisnim centrima, jer ako se uređaj pokvari, potrebno je otvoriti njegovo kućište.

U slučaju popravke ili zamene u garanciji, kontaktirajte prodavca te mu dostavite račun i kupljeni uređaj u originalnom pakovanju (v. odeljak 7).

Zamena narukvice

Sat Semifreddo CNS-SW61 je opremljen silikonskom narukvicom sa metalnom kopčom u obliku slova T.

Narukvica je podložna prirodnom habanju i trošenju tokom svakodnevne upotrebe i može s vremenom izgubiti svoje estetske i funkcionalne kvalitete. Preporučuje se da je menjate kako se istroši.

Narukvica se može skidati. Da je uklonite, sledite ove korake:

1. Na levoj strani držača narukvice, ručno odvrnite potpuno zavrtanj za zaključavanje u smeru suprotnom od kazaljke na satu. Ako je vijak previše zategnut, koristite mala kliješta, klešta ili pincete.

Napomena. Ako se brinete da ne pokvarite izgled uređaja, obratite se časovničaru da vam zameni narukvicu.

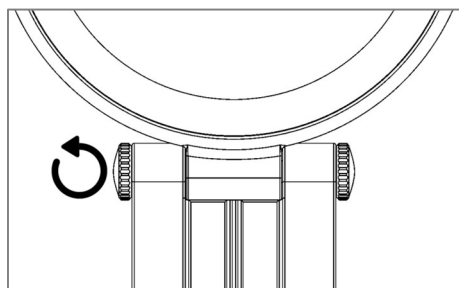

Slika 11 – Odvrtnje pričvrsnog vijka

2. Izvadite čiviju narukvice iz žlebova na kućištu sata povlačenjem udesno (v. sliku desno).
3. Ponovite isto za drugi deo narukvice.

Da biste pričvrstili novu narukvicu, pratite korake obrnutim redosledom: umetnite čiviju u žlebove na narukvici i kućištu sata, a zatim zategnite zavrtanj u smeru kazaljke na satu.

Napomena. Pre kupovine nove narukvice, uverite se da je pogodna ne samo po veličini, već i po vrsti pričvršćivanja.

Za detaljnije informacije o zameni i popravci sata, kontaktirajte svog lokalnog predstavnika ili tehničku podršku: pošaljite nam e-mail na support@canion.eu ili časkajte uživo na: canion.eu/user-help-desk.

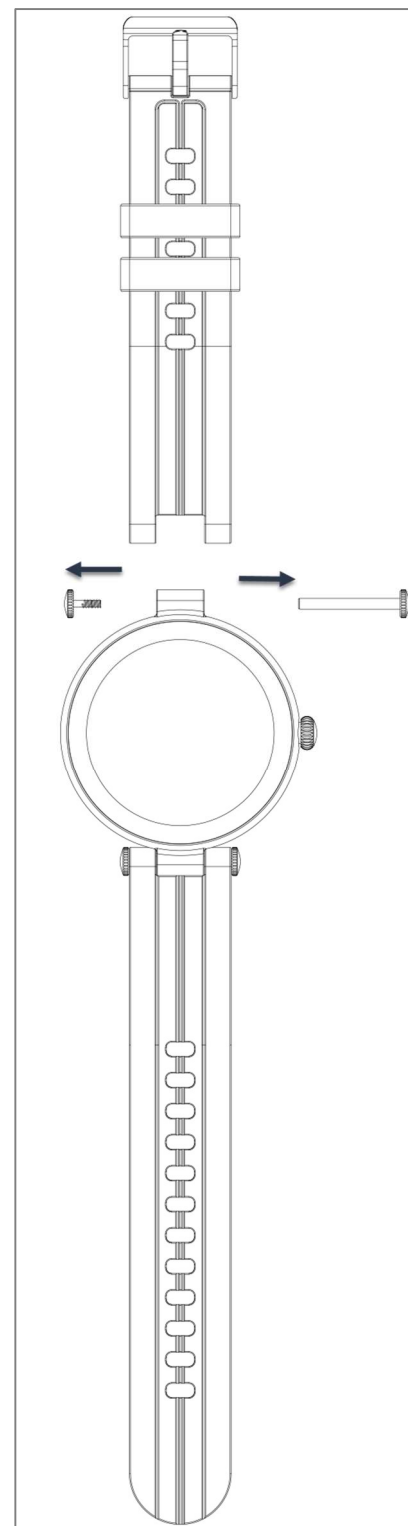

Slika 12 – Zamena narukvice

7 Garancija

Proizvođač garantuje da svi proizvodi brenda Canyon® nemaju grešaka u materijalima, komponentama i sklopovima tokom garantnog perioda, pod uslovom da se poštuju pravila korišćenja navedena u korisničkom priručniku uređaja.

Garancija proizvođača za uređaj je 2 (dve) godine u zemljama EU, kao i u Velikoj Britaniji, Švajcarskoj i Srbiji, osim ako je lokalnim zakonom drugačije određeno. U Bosni i Hercegovini, Španiji, Norveškoj, Švedskoj isti period iznosi 3 (tri) godine.

Garantni rok u zemljama koje nisu članice EU za robu u kategoriji "Pametni satovi" prodatu pre 30.11.2023. je 1 (jedna) godina, prodatu od 01.12.2023 – 2 (dve) godine od datuma prodaje robe preko maloprodaje. Upotrebni rok uređaja je jednak garantnom roku.

Garantni period se računa od datuma kupovine proizvoda kod ovlašćenog Canyon® prodavca (online prodavnica, maloprodaja). Potvrda kupovine uređaja je gotovinski ili fiskalni račun, faktura (ili potvrda o isporuci) na kojoj je naznačen datum kupovine.

U slučajevima kada se ova ograničena garancija razlikuje od garantnih procedura predviđenih lokalnim zakonom, proizvođač će sprovesti obaveze garancije u skladu sa zakonima zemlje u kojoj je proizvod kupljen.

Način servisiranja u garanciji

Ukoliko se otkrije mogući kvar ili greška uređaja, kupac treba pre isteka garantnog roka kontaktirati ovlašćeni servis i dostaviti sledeće.

1. Uređaj sa navodnom kvarom ili defektom koji se nalazi u originalnom pakovanju.
2. Originalni dokaz o kupovini.

Ažurne informacije o kompaniji koja pruža garantne usluge dostupne su na canyon.eu/warranty-terms.

Ako ovlašćeni servisni centar nije dostupan, kupac treba da kontaktuje prodavnicu u kojoj je uređaj kupljen.

Prenos garancije

Proizvodi marke Canyon® imaju garanciju samo u zemlji kupovine. Ograničena garancija se odnosi samo na prvobitnog kupca proizvoda kompanije Canyon i nije prenosiva ni na jednog sledećeg kupca.

Ograničena garancija na softver

Canyon® ne daje nikakve garancije, izričite ili implicirane, u vezi sa unapred instaliranim softverom, njegovim kvalitetom, performansama, funkcionalnošću ili kompatibilnošću za određenu svrhu.

Canyon® takođe ne garantuje da će funkcije sadržane u softveru ispunjavati specifične zahteve niti da će rad softvera biti nesmetan ili bez grešaka. Prema tome, softver se prodaje "kao što jeste" (tj., bez garancije kvaliteta), osim ako je izričito drugačije navedeno u pisanoj formi.

Garantni servis ili ovlašćenje za povratak robe po ovoj ograničenoj garanciji biće obezbeđeni samo ako su relevantni zahtevi podneti u garantnom roku.

Ograničenje odgovornosti

Garantnom servisiranju tokom garantnog perioda podleže proizvodi sa fabričkim greškama. U ovom slučaju, garantni rok se produžava za period koji je jednak trajanju popravke.

Canyon proizvodi neće biti pokriveni garancijom za bilo koje od sledećih oštećenja ili defekta:

- oštećenja prouzrokovana višom silom, nezgodama, nemarom, namernim ili nepažljivim radnjama (neradom) kupca ili trećih lica;
- oštećenja uzrokovana višom silom (prirodne katastrofe kao što su požar, poplava, zemljotres, udar groma i sl.);
- oštećenja uzrokovana izlaganjem drugim predmetima; izlaganjem vlazi, ekstremnim temperaturama ili uslovima okoline (ili njihovim iznenadnim promenama), koroziji, oksidaciji; prodorom hrane ili tečnosti; izlaganjem hemikalijama, životinjama, insektima i njihovim metaboličkim proizvodima;
- oštećenja uzrokovana perifernim uređajima trećih strana (uključujući vidljiva oštećenja na matičnoj ploči ili drugim elektronskim delovima proizvoda, kao što su izgorele tačke od električnih pražnjenja, pregrevanja, topljenja, pucanja itd.);
- kvarovi uzrokovani krivim korišćenjem uređaja, neurednim rukovanjem (uključujući upotrebu suprotno onome što je navedeno u uputstvima za upotrebu) što je imalo za posledicu oštećenje;
- mehanička oštećenja nastala nakon predaje uređaja korisniku, uključujući oštećenja izazvana oštrim predmetima, savijanjem, gnječenjem, padom i sl.;
- oštećenja uzrokovana nepoštovanjem standarda parametara snage, telekomunikacija, kablovskih mreža i spoljnih faktora;
- svi kvarovi uzrokovani upotrebom nekompatibilnog softvera;
- pukotine i/ili ogrebotine na LCD ekranu i plastičnim delovima, kao i drugi nedostaci nastali usled neurednog prevoza, utovara/istovara ili nepravilnog rukovanja od strane kupca;
- dva ili manje neispravnih piksela na displeju uređaja, što se, prema politici proizvođača, ne smatra garancijskim nedostatkom;
- efekti takozvanog "smrzavanja" slike i narušavanja osvetljenosti LCD panela koji su rezultat prikazivanja nepokretnih slika tokom dužeg vremenskog perioda (duže od jednog dana);
- pogrešan rad uređaja nakon što je bio otvoren, modifikovan odnosno popravljan od strane osobe koja nije ovlašćeni servis, ili korišćenjem neoriginalnih rezervnih delova, odnosno kao rezultat neovlašćene popravke ili modifikacije proizvoda;
- promena, brisanje, prepisivanje ili oštećenje serijskog broja proizvoda (ili nalepnica sa serijskim brojem na njegovim delovima);
- nedostatke uzrokovane normalnim habanjem robe.

Ova ograničena garancija je isključiva i jedina obezbeđena garancija koja zamenjuje bilo koju drugu eksplicitnu ili podrazumevanu garanciju.

Proizvođač ne daje nikakve garancije, izričite ili implicirane, izvan obima opisa sadržanog u ovom dokumentu, uključujući i podrazumevane garancije o mogućnosti prodaje i pogodnosti za određenu namenu. Kupac može da koristi pokvaren, neispravan odnosno neprihvatljiv uređaj samo po svom nahođenju.

Proizvođač nije odgovoran za štetu na drugoj imovini uzrokovanu bilo kojim kvarom uređaja, ni za gubitak korisnosti uređaja, gubitak vremena niti za bilo koje posebne, slučajne, posledične ili indirektno štete, ni za kaznene štete ili gubitke, uključujući, pored ostalog, komercijalne štete, gubitak profita, izgublenu dobit, gubitak poverljivih ili drugih informacija, gubitke uzrokovani prekidima komercijalnih ili proizvodnih aktivnosti zbog činjenice da je uređaj pokvaren, oštećen odnosno neprihvatljiv za upotrebu, i kupac je znao ili je trebalo da zna za to.

Napomena. ASBISC ne proizvodi robu vezanu za kritički važnu opremu. Kritički važna oprema obuhvata sisteme za održavanje života, medicinske i implantabilne uređaje, opremu za komercijalni prevoz, opremu za nuklearne instalacije ili postrojenja i opremu za druge primene gde kvar uređaja može da uzrokuje povrede ili da vodi smrti ili oštećenju imovine.

8 Skladištenje, prevoz i odlaganje

Sat Semifreddo CNS-SW61 se može prevoziti bilo kojom vrstom pokrivenog vozila (u železničkim vagonima, zatvorenim vagonima, grejanim odeljcima aviona pod pritiskom, itd.) u skladu sa zahtevima važećih propisa koji se primenjuju na lomljivu robu osetljivu na vlagu.

Slični zahtevi aktuelnih regulatornih dokumenata primenjuju se na uslove skladištenja uređaja u skladištu dobavljača.

Napomena. Prilikom prevoza i skladištenja uređaja potrebno je pridržavati se uslova temperature i vlažnosti koji su navedeni za uslove skladištenja u tabeli 2 pododeljka 1.3 ovog priručnika.

Ako dođe do duže pauze u upotrebi, uređaj treba čuvati u originalnom pakovanju. Ukoliko ovi zahtevi nisu ispunjeni, ASBISC ne garantuje očuvanje deklariranih parametara uređaja zbog moguće degradacije njegovih komponenti, nakupljanja prašine, vlage ili negativnog uticaja drugih faktora.



Ovi simboli ukazuju na to da u skladu sa propisima o otpadnoj električnoj i elektronskoj opremi (WEEE) *, svi električni i elektronski proizvodi trebaju da se sakupljaju odvojeno na kraju njihovog roka korisne upotrebe i da se ne smeju odlagati kao nesortirani komunalni otpad.

Delove uređaja koji su postali neupotrebljivi treba odvojiti i razvrstati po vrsti materijala. Uredno sakupljanje, reciklaža i odlaganje ovih uređaja pomoći će da se izbegne potencijalni uticaj štetnih materija sadržanih u njihovom sastavu na životnu sredinu i ljudsko zdravlje.



Za uredno odlaganje uređaj treba predati lokalnom centru za reciklažu. Odlaganje se vrši u skladu sa važećim zakonima i propisima dotične zemlje.

Za detalje o recikliranju ovog proizvoda, obratite se službi za odlaganje kućnog otpada.

Ako korisnik nije u mogućnosti da odnese uređaj u specijalizovano postrojenje za prikupljanje i reciklažu radi odlaganja, može ga takođe odneti u prodavnicu alata i građevinskog materijala, lokalnu ispostavu za vanredne situacij ili slično.

* V. odeljak 11 "Pojmovnik".

9 Ostale informacije

Podaci o proizvođaču

Naziv	ASBISC Enterprises PLC
Adresa	Iapetou, 1, Agios Atanasios, 4101, Limasol, Cyprus (Kipar)
Kontaktne informacije	Tel.: +357-25-85-70-00, faks: +357-85-72-88, info@asbis.com, asbis.com

Podaci o uvozniku

Naziv	ASBIS, d.o.o
Adresa	Cara Dušana 205a, 11080 Zemun, Beograd, Srbija.
Kontaktne informacije	Tel.: +381 11 310 77 00, faks: + 381 11 310 7710, e-pošta: infosales@asbis.rs, asbis.rs

Informacije o društvu koje pruža garantni servis i prima reklamacije u vezi kvaliteta

Spisak ovih organizacija se redovno ažurira, tako da se najnovije informacije objavljuju na veb stranici canyon.eu/user-help-desk.

Informacije o stečenim sertifikatima i izjavama o usklađenosti

Izjava o usklađenosti (CE) od 12.12.2022.

Izjava o usklađenosti (RoHS) od 12.12.2022.

Izjava o usklađenosti sa tehničkim propisima Ukrajine od 29.11.2023.

Izjava o usklađenosti BY/112 11.01 TR024 003.02 04097, važi do 01.03.2028.

Izjava o usklađenosti EAEU N RU D-CI.PA06.B.72877/23, važi do 20.09.2027.

Izjava o usklađenosti EAEU N RU D-CI.PA02.B.72988/23, važi do 20.09.2027.

10 Rešavanje problema

Problem	Rešenje *
Sat se ne puni	Uverite se da korišćeni USB kabl i adapter za napajanje ispravno rade i da su u skladu sa zahtevima pododeljka 1.3
	Uverite se da su priključci na satu i magnetni konektor na kablju za punjenje suvi i čisti. Ako je potrebno, uklonite kontaminaciju na način da prvo isključite punjač (v. "Pravila za bezbedan rad i negu uređaja")
	Uverite se da pinovi magnetnog konektora na kablju za punjenje nisu oštećeni
	Uverite se da pinovi na poleđini sata odgovaraju magnetnom priključku na kablju za punjenje
Ekran sata ne reaguje dobro na dodir	Uverite se da je zaštitni film uklonjen sa ekrana
Mobilni uređaj ne detektuje sat	Uverite se da je BT aktiviran na vašem mobilnom uređaju. Ponovo pokrenite BT modul
	Uverite se da vaš sat nije povezan sa drugim mobilnim uređajem
	Ako je sat već povezan bez korišćenja aplikacije Canyon Life, prvo ga izbrišite u BT podešavanjima svog mobilnog uređaja, a zatim ponovite proces povezivanja sata u aplikaciji
	Proverite ima li ažuriranja aplikacije Canyon Life i instalirajte najnoviju verziju
Sat je otkriven, ali se ne povezuje sa aplikacijom	Uverite se da operativni sistem mobilnog uređaja ispunjava zahteve navedene u pododeljku 1.3
	Za iOS Isključite sat i ponovo ga uključite
	Za Android U podešavanjima BT-a raskinite vezu sa satom. Isključite sat i ponovo ga uključite. Nakon toga, ponovo povežite sat preko aplikacije Canyon Life
Sinhronizacija obaveštenja je nestabilna, veza se često gubi	Deaktivirajte sva moguća ograničenja pozadinskog rada aplikacije u podešavanjima operativnog sistema mobilnog uređaja.
Pedometar ne radi	Proverite da li je sat čvrsto fiksiran na ruci
	Otvorite ekran za brojanje koraka. Zamahnite rukom nekoliko puta, kao da hodate. Broj koraka bi trebalo da se promeni na ekranu sata

Problem	Rešenje *
	Ponovo pokrenite sat
Monitor otkucaja srca ne radi	<p>Proverite da li je sat čvrsto fiksiran na ruci</p> <p>Merenje pulsa funkcioniše ispravno samo ako je senzor sata čvrsto priljubljen uz kožu i ako je uređaj pravilno stavljen na ruci, otprilike 2–2,5 cm iznad zapešća. Stavite uređaj, poštujući pravila za nošenje sata (v. pododeljak 1.7). Da biste proverili funkcionalnost monitora otkucaja srca, otvorite odeljak za merenje pulsa. Izmerite svoj puls. Očitavanje merenja treba da bude prikazano na ekranu sata</p>
Spavanje se ne prati pravilno	Indikatore trajanja sna treba smatrati približnim. Spavanje se snima pomoću akcelerometra. Senzor beleži slabu aktivnost, koja se, zahvaljujući posebnim algoritmima, smatra spavanjem. Praćenje sna funkcioniše ispravno samo ako je senzor u bliskom kontaktu sa kožom i ako je uređaj pravilno stavljen na ruci, otprilike 2–2,5 cm iznad zapešća. Stavite uređaj, poštujući pravila za nošenje sata (v. pododeljak 1.7)
Na ekranu se prikaže obaveštenje sa nepotpunim tekstom	Nije greška. Na satu Semifreddo CNS-SW61, duga obaveštenja prikazuju se samo delimično. Da biste pročitali ceo tekst obaveštenja, otvorite ga na svom mobilnom uređaju
Ekran sata se uključuje spontano	<p>Onemogućite funkciju "Gestove".</p> <p>Dalje će se ekran uključivati samo kada pritisnete ekran sata</p>
Funkcija "Gestovi" ne radi ispravno	Uverite se da ste u podešavanjima tačno naveli ruku (desnu ili levu) na kojoj se sat nosi
Sat je odspojen od aplikacije na mobilnom uređaju, ali obaveštenja se i dalje prikazuju na satu	Da biste ga potpuno onemogućili, otvorite BT podešavanja svog mobilnog uređaja i isključite vezu sa satom.
Vreme nije prikazano ili su podaci zastareli	Uverite se da vaš mobilni uređaj ima pristup Internetu.

* Ako problem nije rešen, pošaljite nam e-poštu na support@canion.eu ili ćaskajte uživo na canion.eu/user-help-desk, ili kontaktirajte ovlašćeni Canyon servisni centar.

11 Pojmovnik

Canyon Life	Vlasnička besplatna aplikacija potrebna za uredno zajedničko funkcionisanje sata Semifreddo CNS-SW61 i mobilnog uređaja. Dostupno za preuzimanje na Google Play-u ili App Store-u
GDPR (engl. General Data Protection Regulation)	Uredba Evropske unije 2016/679. Svrha uredbe je jačanje i ujednačavanje zaštite ličnih podataka svih pojedinaca u Evropskoj uniji
WEEE	Otpadna električna i elektronska oprema. Označava korišćenu električnu ili elektronsku opremu, uključujući sve komponente, sklopove, potrošni materijal koji su deo opreme u trenutku izostavljanja iz upotrebe (uključujući isporučene baterije/akumulatori (ako ih ima), komponente koje sadrže živu, itd.)
Akcelerometar	Senzor koji beleži promene u ubrzanju dok se uređaj kreće u prostoru. Semifreddo CNS-SW61 sat koristi senzor za otključavanje ekrana okretanjem šake, brojanjem intenziteta vežbanja i praćenje spavanja.
Senzor otkucaja srca	Senzor za praćenje otkucaja srca koji dinamički meri i snima podatke u realnom vremenu za naknadnu analizu. Uključivanjem senzora otkucaja srca na poleđini sata Semifreddo CNS-SW61, zelena LED dioda počinje da treperi. Osetljivi senzor postavljen iznad krvnih sudova hvata svetlost raspršenu krvotokom i, zahvaljujući posebnim algoritmima, izračunava broj otkucaja srca
Carski sistem merenja	Sistem jedinica fizičkih veličina zasnovan na upotrebi milja i funti
Metrički sistem	Međunarodni decimalni sistem jedinica zasnovan na upotrebi metra i kilograma
Mobilni uređaj	Pametni telefon ili tablet koji koriste Android ili iOS

CANYON

YOU CAN

canyon.eu



Ovaj dokument je originalno proizveden i objavljen od strane proizvođača, brenda Canyon, i preuzet je sa njihove zvanične stranice. S obzirom na ovu činjenicu, Tehnoteka ističe da ne preuzima odgovornost za tačnost, celovitost ili pouzdanost informacija, podataka, mišljenja, saveta ili izjava sadržanih u ovom dokumentu.

Napominjemo da Tehnoteka nema ovlašćenje da izvrši bilo kakve izmene ili dopune na ovom dokumentu, stoga nismo odgovorni za eventualne greške, propuste ili netačnosti koje se mogu naći unutar njega. Tehnoteka ne odgovara za štetu nanесenu korisnicima pri upotrebi netačnih podataka. Ukoliko imate dodatna pitanja o proizvodu, ljubazno vas molimo da kontaktirate direktno proizvođača kako biste dobili sve detaljne informacije.

Za najnovije informacije o ceni, dostupnim akcijama i tehničkim karakteristikama proizvoda koji se pominje u ovom dokumentu, molimo posetite našu stranicu klikom na sledeći link:

<https://tehnoteka.rs/p/canyon-semifreddo-sw-61-pink-pametni-sat-akcija-cena/>