

Uputstvo za upotrebu

TEFAL multicooker CY505E30

Tefal[®]



Tehnoteka je online destinacija za upoređivanje cena i karakteristika bele tehnike, potrošačke elektronike i IT uređaja kod trgovinskih lanaca i internet prodavnica u Srbiji. Naša stranica vam omogućava da istražite najnovije informacije, detaljne karakteristike i konkurentne cene proizvoda.

Posetite nas i uživajte u ekskluzivnom iskustvu pametne kupovine klikom na link:

<https://tehnoteka.rs/p/tefal-multicooker-cy505e30-akcija-cena/>

Tefal®

EN

CS

SK

HU

RO

BG

HR

ES

PT

PL

SL

BS

SR



Fast & Delicious Multicooker

www.tefal.com

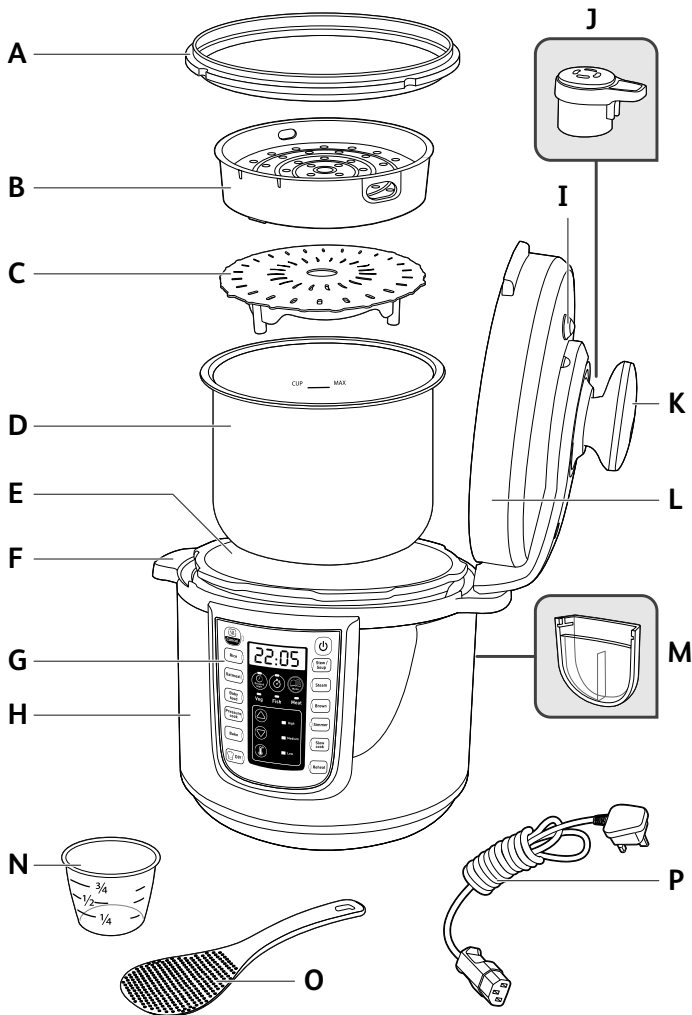

1

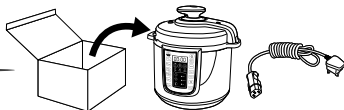

1

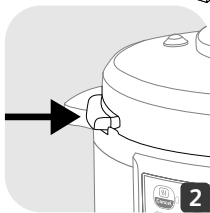

2



3



4

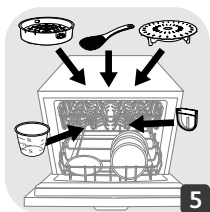

5



6

2

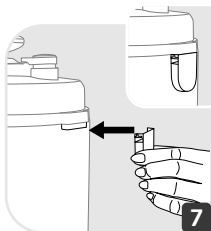

7

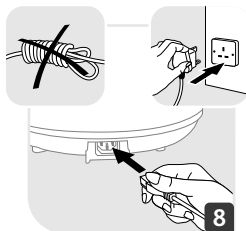

8



9

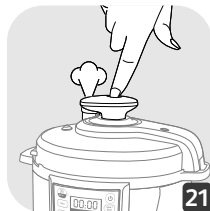
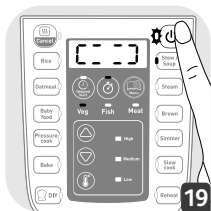
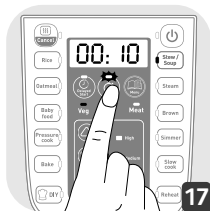
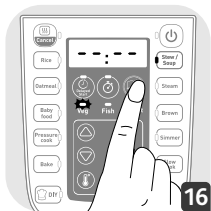
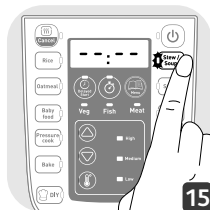
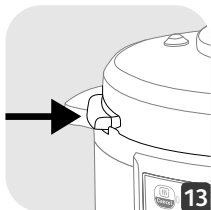
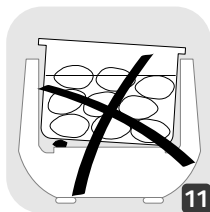

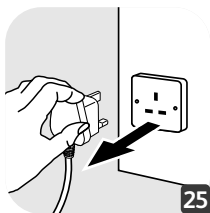
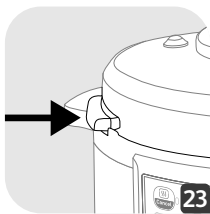

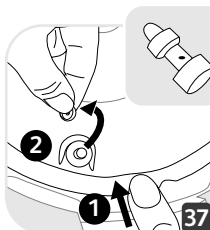
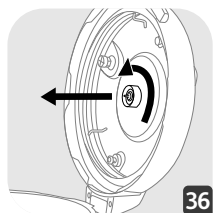
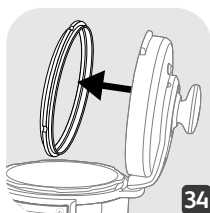
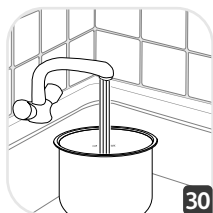
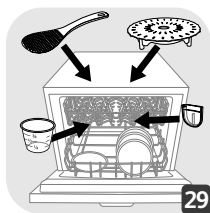
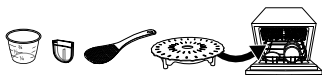

SAFETY INSTRUCTIONS

Take the time to read all the following instructions carefully.

EN

- Indoor use only.
- For cleaning your appliance, please refer instructions for use. You can wash the cooking bowl and steam basket in soapy hot water or in the dishwasher. Clean the body of the appliance using a damp cloth.
- Do not immerse the appliance in water.
- Improper use of the appliance and its accessories may damage the appliance and cause injury.
- Do not touch hot parts of the appliance. After use, heating element surface is subject to residual heat after use.
- For your safety, this product conforms to all applicable standards and regulations (Low Voltage Directive, Electromagnetic Compatibility, Food Compliant Materials, Environment, ...).
- This appliance is not intended for use by persons (including children) with reduced physical, sensory or mental capabilities, or lack of experience and knowledge, unless they have been given supervision or instruction concerning use of the appliance by a person responsible for their safety.

Children should be supervised to ensure that they do not play with the appliance.

- If the supply cord is damaged, it must be replaced by the manufacturer, its service agent or similar qualified persons in order to avoid a hazard. Do not replace the power cord supplied with other cords.

- This appliance is intended for domestic household use only. It is not intended to be used in the following applications, and the guarantee will not apply for:
 - staff kitchen areas in shops, offices and other working environments;
 - farm houses;
 - by clients in hotels, motels and other residential type environments;
 - bed and breakfast type environments.
- This appliance shall not be used by children. Keep the appliance and its cord out of reach of children.
- Appliances can be used by persons with reduced physical, sensory or mental capabilities or lack of experience and knowledge if they have been given supervision or instruction concerning use of the appliance in a safe way and if they understand the hazards involved.
- Children shall not play with the appliance.
- Do not fill your appliance more than the MAX mark on the pot. Do not fill it more than half full for food that expands during cooking, such as rice, dehydrated vegetables.
Reduce the volume of water to avoid the risk of boiling over.
- Please follow the recommendations on the volume of food and water to avoid the risk of boiling over which can damage your appliance and cause injury.
- Before using your appliance, check that the float valve and the pressure limit valve are clean (see section Cleaning and maintenance).

- Do not place any foreign objects in the pressure relief system. Do not replace the valve.
 - When you open the lid, always hold it by the lid handle. Position your arms in alignment with the side carrying handles. Boiling water could remain trapped between the gasket support and the lid and could cause burns.
 - Be careful also about the risk of scalding from the steam coming out of the appliance when you open the lid. First open the lid very slightly to allow the steam to escape gently.
 - Never force the appliance open. Make sure that the inside pressure has returned to normal. Do not open the lid when the product is under pressure. To do so, see the Instructions for use.
- Use only the appropriate spare parts for your model. This is particularly important for the sealing gasket, the cooking pot and the metal lid.
 - Do not damage the sealing gasket. If it is damaged, have it replaced in an Approved Service Centre.
 - The heat source necessary for cooking is included in the appliance.
 - Do not place the appliance in a heated oven or on a hot hob. Do not place the appliance close to an open flame or a flammable object.
 - Do not heat the cooking pot with any other heat source than the heating plate of the appliance and do not use any other pot. Do not use the cooking pot with other appliances.
 - Do not move the appliance when it is under pressure. Do not touch the hot surfaces. Use the carrying handles when moving it and wear oven mitts, if necessary. Do not use the lid handle to lift the appliance.
 - Do not use appliance for other than the intended purpose.
 - This appliance is not a steriliser. Do **not** use it to sterilise jars.
 - The appliance cooks food under pressure. Incorrect use may cause risks of burns due to steam.
 - Make sure that the appliance is properly closed before bringing it up to pressure (see Instructions for use).
 - Do not use the appliance empty, without its pot or without liquid inside the pot. This could cause serious damage to the appliance.
 - After cooking meat which has an outer layer of skin (such as ox tongue), which could swell due to the effects of pressure, do not pierce the skin after cooking if it appears swollen: you could get burnt. Pierce it **before** cooking.

- When cooking food with a thick texture (chick peas, rhubarb, compotes, etc.), shake the appliance slightly before opening it to ensure that the food or cooking juices do not spurt out.
- Do not use the appliance to fry food in oil. Only browning is allowed.
- In browning mode, be careful of risks of burns caused by spattering when you add food or ingredients into the hot pot.
- During cooking and steam release at the end of cooking, the appliance releases heat and steam. Keep your face and hands away from the appliance to avoid scalding. Do not touch the lid during cooking.
- Do not use a cloth or anything else between the lid and the housing to leave the lid ajar. This can permanently damage the gasket.
- Do not touch the safety devices, except while cleaning and maintaining the appliance in accordance with the instructions given.
- Make sure that the bottom of the cooking pot and the heating element are always clean. Make sure that the central part of the heating plate is mobile.
- **Do not fill up your appliance without its cooking pot.**
- Use a plastic or wooden spoon to prevent any damage to the non-stick coating of the pot. Do not cut food directly in the cooking pot.
- If a great deal of steam is released from the rim of the lid, unplug the power cord at once and check whether the appliance is clean. If necessary, send the appliance to an Approved Service Centre for repair.
- Do not carry the appliance by holding it by the handles of the removable pot. Always use the two side handles on the housing of the appliance. Wear oven mitts if the appliance is hot. For more safety, make sure that the lid is locked before transporting the appliance.
- If pressure is released continuously through the valve of the appliance (for more than 1 minute) while pressure cooking, send the appliance to a service centre for repair.
- Do not use a damaged appliance. Take it to your approved service centre.

SAVE THESE INSTRUCTIONS CAREFULLY.

- Use only spare parts sold in an approved service centre.
- The warranty does not cover the abnormal wear and tear of the cooking pot.
- Read these instructions for use carefully before using your appliance for the first time. Any use which does not conform to these instructions will absolve the manufacturer from any liability and void the warranty.
- In accordance with current regulations, before disposing of an appliance no longer needed, the appliance must be rendered inoperative (by unplugging it and cutting off the supply cord).



Environment protection first!

- ① Your appliance contains valuable materials which can be recovered or recycled.
- ➔ Leave it at a local civic waste collection point.

DESCRIPTION

- | | | | |
|---|-------------------------|---|------------------------|
| A | Sealing gasket | I | Safety valve |
| B | Steam basket | J | Pressure limit valve |
| C | Trivet | K | Lid handle |
| D | Cooking pot (removable) | L | Lid |
| E | Heating element | M | Condensation collector |
| F | Carrying handle | N | Measuring cup |
| G | Control panel | O | Rice ladle |
| H | Base | P | Power cord |

CONTROL PANEL

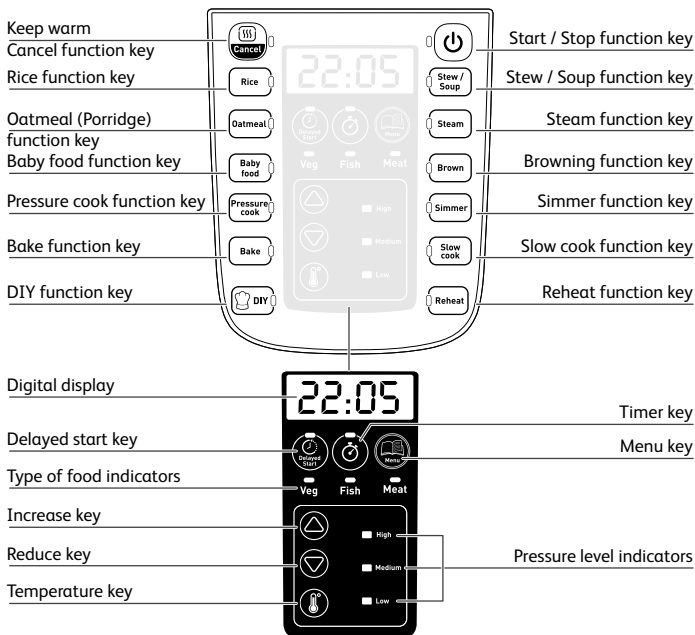

1. The 20 features are respectively: «Keep Warm/Cancel», «Rice», «Oatmeal», «Baby food», «Pressure cook», «Bake», «DIY», «Reheat», «Slow Cook», «Simmer», «Brown», «Steam», «Stew/Soup», «Start/Stop», «Delayed Start», «Timer», «Menu», «Increase/Reduce», «Temperature».
2. 25 types of cooking are proposed, please see Table 1 for more information.
3. For «Steam», «Stew/Soup» and «Simmer», you can choose the type of food: «vegetables», «fish», «meat/bean».

BEFORE FIRST USE

Remove packaging

- Take your appliance out of its packaging. Please keep your warranty card and remember to read the operating instructions before using the appliance for the first time.
- Place your appliance on a flat surface. Remove all packaging materials from the inside of the appliance: plastic bags, accessories (trivet, rice ladle, measuring cup & condensation collector) as well as the plug - fig. 4.
- Remove the promotional sticker on the appliance before using your appliance for the first time.

Opening the lid

- To open the lid, take hold of the handle, turn anti-clockwise, lift and pull the lid to the right - fig. 1-2-3.

Cleaning

- Be aware: only the accessories are dishwasher safe.
- Rinse the cooking pot, the condensation collector, the trivet, the sealing gasket.

Using your appliance for the first time

- Fully unwind the power cord; connect it to the appliance and then plug it into the mains - fig. 8.

INSTRUCTIONS FOR USE

Put the condensation collector into place. - fig. 7.

Take the cooking pot out and add the ingredients

- Remove the cooking pot.
- Put ingredients in the cooking pot.
- Please note that the level of foods and liquids should never exceed the max level marking on the cooking pot - fig. 9.

Place the cooking pot in the appliance

- Ensure the bottom of the cooking pot is clean and dry, and remove any food residue from the heating plate. Then place the cooking pot into the appliance - fig. 10-11.
- Do not use your appliance without the cooking pot.

Close and lock the lid

- Check that the sealing gasket is securely placed on the sealing gasket supporting cover.
- Close the lid on the appliance and turn it fully clockwise - fig. 12-13-14.

Fit the pressure limit valve

- Position the pressure limit valve and ensure that it is on. Please note that the valve does not click into place and that it will remain somewhat loose. Check that the pressure limit valve is down before you start pressure cooking (please see appliance description).

FUNCTIONS ILLUSTRATION

1. Switching on the appliance (standby mode)

Connect to the power supply, the system starts to self check, a buzzer makes a «BEEP» sound. The digital screen and all the indicator lights come on. After 1 second, the screen displays «----», the appliance is in the standby mode.

2. Working mode

- Each function has a default time and temperature and requires a specific lid position as shown below:

PROGRAMS	MENU	TIME SET (min)		TEMPERATURE (°C)		LID POSITION			cooking with pressure
		Default	Range	Default	Range	Lid closed + locked	Lid closed + not locked	Lid raised	
Rice		9	1-50	108	not applicable	●			●
Oatmeal (Porridge)		3	1-20	90	not applicable	●			
Stew / Soup	veg	10	1-70	108	not applicable	●			●
	fish	20	1-70	104	not applicable	●			
	meat/bean	40	1-70	112	not applicable	●			
Steam	veg	3	1-40	108	not applicable	●			●
	fish	3	1-15	104	not applicable	●			
	meat/bean	10	5-40	112	not applicable	●			

PROGRAMS	MENU	TIME SET (min)		TEMPERATURE (°C)		LID POSITION			cooking with pressure
		Default	Range	Default	Range	Lid closed + locked	Lid closed + not locked	Lid raised	
Browning		10	1-60	160	100-160			●	
Reheat		4	1-60	104	not applicable	●			●
Simmer	veg	15	1-35	108	not applicable	●			●
	fish	15	1-35	104	not applicable	●			
	meat/bean	15	5-35	112	not applicable	●			
Pressure cooking	high	30	5-40	112	not applicable	●			●
	medium	30	5-40	108	not applicable	●			
	low	30	5-40	104	not applicable	●			
Baby food		30	5-70	112	not applicable	●			●
Baking		40	5-60	150	not applicable		●		
Slow cooking		2h	2h-9h	85	not applicable	●			





PROGRAMS	MENU	TIME SET (min)		LID POSITION	
		Default	Range	closed + locked	not locked / raised
DIY Chef	1	10	1-60	70°C	70°C
	2			80°C	80°C
	3			90°C	90°C
	4			LOW*(104°C)	100°C
	5			MEDIUM*(108°C)	110°C
	6			HIGH*(112°C)	120°C

*Cooking with pressure

COOKING PROGRAM INSTRUCTIONS







EN

Rice, Oatmeal (Porridge), Baby Food, Baking, Slow cooking, Reheat functions

- Press the corresponding key of the desired function, the screen displays the default cooking time.
- Then press  and set the desired time by pressing  or  keys.
- Then press . The appliance enters into cooking preheat and the screen displays a rotating red circle « [:] ».
- When the temperature for cooking is reached, the appliance switches automatically to counting down signifying the cooking phase has started.
- At the end of the count down the appliance will beep to announce the end of cooking.









Note : Refer to the table on pages 13 and 14 for the lid position for each function.

Stew/Soup, Steam, Simmer functions

- Press the corresponding key of the desired function, the screen displays the default cooking time, the indicator for the type of food lights up    as the default and the corresponding pressure level indicator lights comes on too.
- If needed you can change the time and type of food.
- To change cooking time, press  and set the desired time by pressing  or  keys.
- To change the type of food, press Menu key several times until the indicator of the desired type of food lights up. The specified food will have a red light indicator light underneath.
- Then press . The appliance enters into cooking preheat and the screen displays « [:] ».
- When the temperature for cooking is reached, the appliance switches automatically to cooking phase, and the time previously set starts counting down.
- At the end of the count down the appliance will beep to announce the end of cooking.
- The appliance enters into keep warm mode (see Keep Warm chapter).

Note : refer to the table on pages 13 and 14 for the lid position for each function.

Browning function







- You can add oil first and then the ingredients, or add oil and ingredients at the same time.
- Press the Browning key, the screen displays the default temperature.
- If needed you can change the temperature by pressing  or  keys.
- Then if you want to change the browning time press  and set the desired time by pressing  or  keys.
- You are able to change the temperature by pressing the temperature key () and  or  key.
- Then press . The appliance enters into cooking preheat and the screen displays « [:] ».
- When the temperature for cooking is reached, the appliance switches automatically to cooking phase, and the time previously set starts counting down.
- At the end of the count down the appliance will beep to announce the end of cooking.

Note :

* **The lid must remain open during browning.**

* **To avoid the oil overheating do not use the browning function for more than 30 minutes.**







Pressure cooking function

- Press the Pressure cook key, the pressure level is indicated by a light on the control panel (High, Medium or Low) and on the display by «HI-P», «P», or «LO-P».
- You can change the pressure level by pressing  or  keys.
- If needed you can also change the cooking time, by pressing  and set the desired time by pressing  or  keys.
- Then press . The appliance enters into cooking preheat and the screen displays « [] ».
- The appliance switches automatically to cooking phase (indicated by a single beep sound), and the time previously set starts counting down. Another beep sound during cooking (double beep sound) informs that the operational pressure is achieved.
- At the end of the count down the appliance will beep to announce the end of cooking.
- The electric pressure cooker enters into keep warm mode (see Keep Warm chapter).

Note : The lid must remain closed and locked during pressure cooking.

DIY Chef function







Thanks to this function, you are free to choose the cooking time and temperature/pressure.

- Set your DIY cooking level from 1 to 6 depending on the cooking you want to do (see the table page 14), by pressing  or  keys. If you want to cook with pressure in DIY mode : the lid must be locked, there must be enough liquid in the cooking pot, and you have to choose between the three levels : 4 (LOW pressure 20kPa), 5 (MEDIUM pressure 38kPa) or 6 (HIGH pressure 60kPa).
- If needed you can also change the cooking time, by pressing  and set the desired time by pressing  or  keys.
- Then press . The appliance enters into cooking preheat and the screen displays « [] ».
- When the temperature for cooking is reached, the appliance switches automatically to cooking phase, and the time previously set starts counting down.
- At the end of the count down the appliance will beep to announce the end of cooking.

Keep Warm

- In keep warm mode, when the cooking countdown reaches 0, the appliance “will beep”, then it automatically goes into the keep warm setting, (except for DIY functions), the digital screen indicates «00:00».
- If pressing  during standby mode, it goes to keeping warm function, the digital screen indicates «00:00» and counts up.
- After 24 consecutive hours, this function will be cancelled automatically and it returns to the standby state.
- During Keep Warm, take care that the lid is closed.

Delayed start setting

- When choosing a function, before the appliance has started cooking, you can press  to set a delayed time. By pressing  and  keys, you can adjust the time, in intervals of 10 minutes.
- The delayed time setting range (2-24 hours) contains the cooking time; when you press  the Delayed start/timer function key, it indicates «02:00», press the  key to increase and the  key to decrease.
- After setting the delayed start the corresponding function indicator will light up.

Note : «Delayed start» is not available for the «Browning» and «DIY» functions.

Cancel/Stop setting

In the following setting: preset, cooking, pressure cooking, keeping warm, only «keep warm/cancel» key is available. Press the «keep warm/cancel» key for one second to cancel and return to the standby mode.

You have the possibility to switch off the product by pressing the  key more than 2 seconds.

Opening the lid after pressure cooking

After cooking under pressure is completed, steam will be released by pressing on the button on the handle “one-touch steam release”- fig. 21, it will take only a few seconds to 10 minutes depending on the of liquid inside.

- To open the lid, take hold of the handle, turn it clockwise, lift and pull the lid to the right - fig. 22-23-24.
- Unplug the power cord - fig. 25.

Note : Be careful of the hot steam coming out from the bowl. Keep your face and hands away from the steam flow.

GENERAL INFORMATION FOR COOKING UNDER PRESSURE

- Once pressure has built up in the appliance:
 - The pressure limit valve will rise. The safety lock in the lid is then activated and the lid will not be able to be opened during cooking. Never attempt to open the lid during pressure cooking.
 - The led Low, Medium, or High will light on to indicate that there is pressure in the appliance.
- When using the pressure cooker for the first few times, you may notice slight leaking from the pressure limit valve and the sealing gasket. This is normal and will occur when pressure builds up.
- Your favourite traditional recipes can be easily adapted to PRESSURE COOK setting.
 - Low (Low Pressure): to cook delicate food such as fish, shellfish and some vegetables
 - Medium (Moderate Pressure): to cook vegetables
 - High (High Pressure): to cook meat and frozen food
- It is normal for a small amount of steam to escape during cooking (as the valve is a safety valve).

- Don't use the pressure cooking without a minimum amount of water of 10cl.
- For cooking with pressure, the starting of the cooking is indicated by a single beep sound. The operational pressure is achieved after a double beep sound.

Safety features

Your pressure cooker contains several safety features:

Safety When Opening:

- If your pressure cooker is under pressure, the manometric rod is in the upper locking position, which prevents the cover from opening. Never try to force open your pressure cooker.
- It is especially important not to apply pressure to the manometric rod.
- Ensure that the internal pressure has fallen (additional steam escaping from the safety valve) prior to trying to open the cover.

Two Overpressure Safety Features:

- First device: the safety valve releases the pressure – see chapter on Cleaning and Maintenance, page 18.
- Second device : the joint let off steam on the back of the cover.

If one of the overpressure safety features is triggered:

- Turn off your appliance.
- Allow your appliance to completely cool down.
- Open it.
- Check and clean the safety valve, decompression ball and gasket. See chapter on Cleaning and Maintenance.
- If your appliance leaks or is no longer operational after having performed these checks and cleaning, take it to an Authorised Service Centre.

Regulating your appliance:

The pressure can be regulated by switching the heating element on or off.

SERIE EPC06

Low pressure 20kPa (104,5°C) / Medium Pressure 38kPa (108,5°C) / High pressure 60kPa (112,5°C) / PS: 130 kPa

Product capacity: 5.8L / Useful capacity: =3.8L

Built-in heating (overmolded heating resistance)

CLEANING AND MAINTENANCE

- Once your food is cooked, unplug the appliance and let it cool for at least 2 hours before cleaning - fig. 25-26. Clean your appliance after each use.
- Clean the housing and the inside of the lid with a damp cloth - fig. 32-33. Do not immerse the appliance in water or pour water into it without the inner bowl - fig. 27.
- Remove the condensation collector and clean it thoroughly under water. Place it back in its original position - fig. 35.

- Rinse the sealing gasket. Dry it off thoroughly before placing it back.
- To clean the float valve, remove the lid - fig. 36 then remove the valve gently from the lid - fig. 37 and rinse it under water. Dry it off thoroughly. Take care that the duct is properly cleaned before placing the float valve back in its original position.
- Press on the internal part of the safety valve spring to check that it is not clogged - fig. 37,38.
- Clean the cooking pot and the accessories. Only the accessories are dishwasher safe - fig. 29. Do not use a scourer or abrasive cleaners to clean the pot as this can damage the non stick coating in the pot.
- Remove the pressure limit valve from the pipe and clean both valve and pipe with water. Once dry, take care that duct of the pipe is properly cleaned before to plug the valve back on it - fig. 31.
- Do not immerse the appliance. Always use the cooking pot provided. Do not pour water or food directly into the appliance - fig. 27.
- If you inadvertently immerse your appliance in water or spill water directly on the heating element (when the pot is not in place), do not use the appliance and take it to your service centre for repair.
- Clean your appliance after each use.
- Change the sealing gasket every 2 years. Use only the gasket reference 22CM CYSB50YC8.

TROUBLESHOOTING

Problem	Possible reasons	Solutions
Unable to open lid.	Unable to open because of pressure in the inner pot.	a.Wait for the pressure in the pot to release completely. b. Press and hold the pressure release button.
	Pressure in the pot is fully released but the float valve is stuck because it is too dirty, and therefore unable to move down.	a. Be sure the pressure is totally released by leaving to completely cool down for 2 hours minimum (not under water). b. Please use a skewer to poke the float valve, to make it fall down. Be careful, keep your face away from the lid and the handle as hot steam/food may be released. c. Before next use, please clean and wipe the float valve.
Unable to close lid.	Sealing gasket is not properly installed.	Install the sealing gasket properly.
	The float valve is stuck because it is too dirty, and therefore unable to move down.	a. Please use a skewer to poke the float valve, to make it fall down. b. Before next use, please clean and wipe the float valve (see page 18, cleaning steps of the float valve).
	Direction which lid was closed is incorrect.	Close the lid in the correct direction according to the instruction manual.
Intense release of pressure from pressure limit valve.	Faulty pressure control resulted in release of pressure.	Send to repair and maintenance department.
	Pressure limit valve is in an incorrect in position.	Gentling press the pressure limit valve to make it fall into place.
Food is uncooked	Rice/water ratio is incorrect.	Use the required rice/water ratio Be sure the releasing valve is not dirty and creating leakage during cooking.
	No electricity from the power supply.	Check the home electric circuit.
E0 displayed on digital screen.	Lid temperature sensor is faulty.	Send to repair and maintenance department.
E1 displayed on digital screen.	The bottom sensor open circuit or short circuit.	Send to repair and maintenance department
E2 displayed on digital screen.	lid is not locked	Check if the program selected requires the lid totally closed . If yes, completely lock the lid. If no, send to repair and maintenance department.
E5 displayed on digital screen.	Abnormal low pressure.	Check that gasket is properly installed and cleaned.Check that pressure limit valve falls down into place and is cleaned.Check that lid fixing nut is well tightened.
Steam leaking from lid.	The sealing gasket was not properly installed.	Remove the gasket, clean it and reinstall the sealing gasket properly, in correct position (see page 18, cleaning steps of the lid gasket).

BEZPEČNOSTNÍ POKYNY

Nespěchejte a pozorně si přečtěte všechny následující pokyny.

- Příklad použijte výhradně uvnitř.
- V případě čištění přístroje konzultujte pokyny v návodu. Varnou nádobu a parní košík můžete umýt v teplé vodě se saponátem nebo v myčce. Tělo přístroje čistěte vlhkým hadříkem.
- Tento přístroj se nikdy nesmí ponořit do žádné kapaliny.
- Nesprávné použití přístroje a jeho příslušenství může poškodit přístroj a způsobit zranění.
- Nikdy se nedotýkejte horkých částí přístroje. Ohřívací součást má po použití zbytkové teplo.
- V zájmu vaší bezpečnosti je tento přístroj ve shodě s použitelnými normami a předpisy (Směrnice o nízkém napětí, Elektromagnetické kompatibilitě, Materiálech v kontaktu s potravinami, životním prostředím...).
- Tento přístroj není určen k tomu, aby ho používaly osoby (včetně dětí), jejichž fyzické, smyslové nebo duševní schopnosti jsou sniženy, nebo osoby bez patřičných zkušeností nebo znalostí, pokud na ně nedohlíží osoba odpovědná za jejich bezpečnost nebo pokud je tato osoba předem nepoučila o tom, jak se přístroj používá. Na děti je třeba dohlížet, aby si s přístrojem nehrály.
- Jestliže je napájecí kabel tohoto přístroje poškozený, z bezpečnostních důvodů jej musí vyměnit výrobce, jeho servisní oddělení nebo osoba se srovnatelnou kvalifikací. Nevyměňujte dodaný napájecí kabel za jiný kabel.
- Tento přístroj je určen výhradně pro použití v domácnosti. Není určen pro použití v následujících případech, na které se nevztahuje záruka:

- používání v kuchyňských koutech vyhrazených pro personál v obchodech, kancelářích a v jiném profesionálním prostředí,
- používání na farmách,
- používání zákazníky hotelů, motelů a jiných zařízení ubytovacího typu,
- používání v pokojích pro hosty.
- Příklad nesmí být používán dětmi. Ukládejte přístroj a jeho kabel mimo dosah dětí.
- Tento přístroj smějí používat osoby, jejichž fyzické, smyslové nebo duševní schopnosti jsou sniženy, nebo osoby bez potřebných zkušeností nebo znalostí, pokud jsou pod dohledem nebo obdržely pokyny týkající se bezpečného používání přístroje a náležitě rozumí potenciálním rizikům.
- Zařízení není určeno k tomu, aby dětem sloužilo jako hračka.
- Nenaplňujte přístroj nad rysku MAX v nádobě. Nenaplňujte více než polovinu objemu nádoby v případě pokrmů, které se během vaření rozšiřují, jako je rýže nebo sušená zelenina, **snižte** objem vody, aby nedošlo k přetékání.
- Dbejte na dodržení doporučení týkajících se objemu potravin a vody, abyste zabránili jakémukoli přetížení, které by mohlo poškodit přístroj a způsobit zranění.
- Před každým použitím ověřte, zda je dekompresní kulička a bezpečnostní ventil čistý, než přístroj použijete (viz oddíl Čištění a údržba).
- Do dekompresního systému nevstrkujte žádný předmět ani cizí těleso. Kuličku nevyměňujte.
- Pokud otevíráte víko, udržujte je vždy za držadlo pro otevření/zavírání. Umístěte ruce do linie bočních přenosných držadel.

Může dojít k tomu, že mezi držákem těsnění a víkem zbyla vařící voda, a mohli byste se popálit.

- Dávejte také pozor na riziko opaření párou, která vychází z výrobku v okamžiku otevření. Nejprve víko pootevřete, aby pára mohla pomalu unikat.
- Nikdy nezkoušejte násilím otevřít víko.
Víko neotevírejte, dokud je výrobek pod tlakem. Postupujte vždy podle pokynů k použití.

- Vzhledem k rozmanitosti platných norem je třeba, pokud je přístroj používán v jiné zemi, než ve které byl zakoupen, nechat ho zkontrolovat schváleným servisem.
- Používejte výhradně náhradní díly upravené pro váš model. Toto platí zejména pro těsnění, varnou nádobu a kovové víko.
- Dávejte pozor, abyste nepoškodili těsnění. Pokud dojde k jeho poškození, nechte je vyměnit v Autorizovaném servisním středisku.
- Zdroj ohřevu pro vaření je součástí přístroje.
- Přístroj nikdy neumísťujte do vyhřáté trouby nebo na teplou plotnu. Přístroj nestavte do blízkosti otevřeného plamene nebo hořlavého předmětu.
- Neohřívejte varnou nádobu pomocí jiného zdroje tepla než topného tělesa přístroje a nepoužívejte jinou nádobu. Nepoužívejte varnou nádobu ani s jinými přístroji.
- Pokud je přístroj pod tlakem, přemísťujte jej velmi opatrně. Nedotýkejte se horkých částí přístroje. Přenášejte přístroj jen pomocí držadel určených k tomuto účelu a používejte ochranné rukavice podle potřeby. Nikdy nepoužívejte držadlo víka na přenášení přístroje.
- Nikdy nepoužívejte spotřebič v jiných podmínkách, než pro jaké byl navržen.
- Tento výrobek není sterilizátor. **Nepoužívejte** jej ke sterilizaci nádob.
- Přístroj vaří pokrmy pod tlakem. Nesprávným používáním může dojít k vzniku popálenin a opaření od páry.
- Zkontrolujte, zda je přístroj správně uzavřen, než jej natlakujete (viz návod k použití).
- Nikdy nepoužívejte přístroj na prázdko, bez nádoby ani bez kapaliny v nádobě. Tím by mohlo dojít k vážnému poškození přístroje.
- Pokud vaříte silnější kus masa (například hovězí jazyk), nepropichujte kůži, pokud po uvaření vypadá nafouknutě, mohli byste se popálit. Nezapomeňte kůži propíchnout **před** vařením. Pokud vaříte pokrmy tužší konzistence (cizrna, rebarbora, zavařované ovoce atd.), opatrně natřeste přístroj, než jej otevřete, aby pokrmy nevystříkly anebo aby šťávy z vaření nevytryskly při otevření.
- Nepoužívejte přístroj na smažení pokrmů v oleji. Přípustné je jen opékání/osmahnutí.
- Při opékání dávejte pozor na riziko popálení vlivem vystřikujícího oleje, když přidáváte pokrmy nebo přísady do teplé nádoby.

- Při vaření a automatickém uvolnění tlaku na konci vaření z přístroje uniká teplo i pára. Udržujte obličej i ruce dále od přístroje v tomto okamžiku, abyste se nepopálili. Během vaření se nedotýkejte víka.
- Mezi víko a trup přístroje nevstoupejte žádný předmět (utěrku apod.) s cílem udržet víko otevřené - mohlo by dojít k trvalému poškození těsnění.
- Nikdy se nedotýkejte bezpečnostních prvků kromě čištění a údržby přístroje, které je nutno provádět v souladu s dodanými pokyny.
- Dávejte pozor, aby spodní část varné nádoby a topné těleso byly vždy čisté. Zkontrolujte, zda je středový prvek topného tělesa pohyblivý.
- **Přístroj nenaplňujte bez nainstalování varné nádoby.**
- Použijte plastové nebo dřevěné náčiní, abyste nepoškodili nepřilnavý povrch nádoby. Nikdy nekrájejte pokrmy přímo ve varné nádobě.
- Pokud se na okraji víka objeví výrazné množství páry, okamžitě odpojte napájecí kabel a zkontrolujte čistotu přístroje. Podle potřeby odešlete přístroj k opravě do Autorizovaného servisního střediska.
- Nepřenášejte přístroj za držadla odnímatelné nádoby. Vždy používejte obě boční držadla umístěná na trupu přístroje, pokud je přístroj teplý, používejte ochranné rukavice. Z bezpečnostních důvodů zkontrolujte, zda je víko před přepravou zamčeno.
- Pokud tlak trvale uniká pomocí tlumicího ventilu přístroje (po dobu déle než 1 minuta) při vaření pod tlakem, odešlete přístroj do autorizovaného servisního střediska k opravě.
- Nepoužívejte poškozený přístroj, zanechte jej do autorizovaného servisního střediska.

TYTO POKYNY PEČLIVĚ USCHOVEJTE.

- Používejte pouze náhradní díly dodávané autorizovanými servisními středisky.
- Záruka se nevztahuje na neobvyklé opotřebení varné nádoby.
- Pozorně si přečtěte návod k použití, než přístroj poprvé použijete. Jakékoli používání, které není v souladu s pokyny, znamená omezení odpovědnosti a záruky výrobce.
- V souladu s platnými předpisy musíte přístroj připravit a zajistit jeho nepoužitelnost (odpojte jej a odřízněte napájecí kabel) před jeho likvidací.



Podílejte se na ochraně životního prostředí!

① Váš přístroj obsahuje čtené materiály, které lze zhodnocovat nebo recyklovat.

➔ Svězte jej sběrnému místu nebo, neexistuje-li, schválenému servisnímu středisku, kde s ním bude naloženo odpovídajícím způsobem.

POPIS

- A** těsnící profil
- B** Napařovací košík
- C** Trojnožka
- D** Varná nádoba (vyjímatelná)
- E** Topné těleso
- F** Madlo na přenašení
- G** Ovládací panel
- H** Základna

- I** Bezpečnostní ventil
- J** Tlakový omezovací ventil
- K** Držadlo víka
- L** Víko
- M** Kondenzační nádoba
- Ne** Odměrný šálek
- O** Naběračka na rýži
- P** Napájecí kabel

CS

OVLÁDACÍ PANEĽ

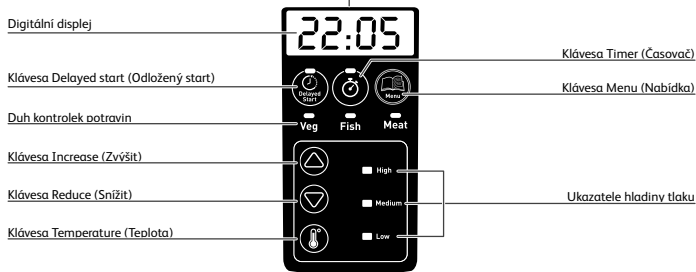
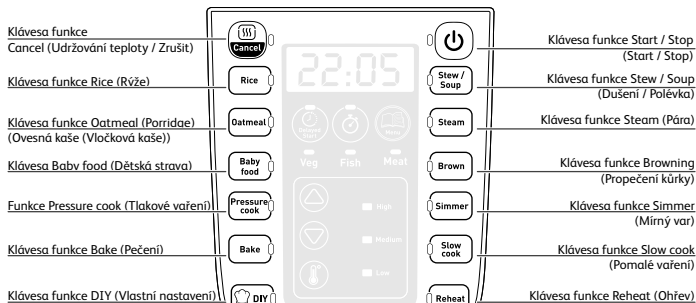

1. Těmito 20 funkcemi je: «Udržování teploty / Zrušit», «Rýže», «Ovesná kaše», «Dětská strava», «Tlakové vaření», «Pečení», «Vlastní nastavení», «Udržování teploty», «Pomalé vaření», «Mírný var», «Zapečení», «Pára», «Dušení/Polévka», «Odložený start», «Časovač», «Nabídka», «Zvýšit», «Snižit», «Teplota».
2. Je navrženo 25 druhů vaření, více informací naleznete v tabulce 1.
3. Pro režimy «Pára», «Dušení / Polévka» a «Mírný var» můžete zvolit druh potravin: «zelenina», «ryby», «maso / fazole».

PŘED PRVNÍM POUŽITÍM

Sejměte obal

- Vybalte spotřebič z obalu. Uschovejte si záruční kartu a před prvním použitím spotřebiče si přečtěte návod k obsluze.
- Umístěte spotřebič na rovný povrch. Odstraňte veškerý obalový materiál z vnitřku spotřebiče: plastové sáčky, příslušenství (trojnožku, naběračku na rýži, odměrku a kondenzační nádobu) a zástrčku – obr. 4.
- Před prvním použitím spotřebiče z něj sejměte reklamní samolepku.

Otevření víka

- Chcete-li otevřít víko, uchopte rukojeť, otočte s ní proti směru hodinových ručiček a vytáhněte víko doprava – obr. 1-2-3.

Čištění

- Pozor: pouze příslušenství lze bezpečně mýt v myčce na nádobí.
- Opláchněte varnou nádobu, kondenzační nádobu, trojnožku, těsnicí profil.

První použití spotřebiče.

- Zcela rozviňte napájecí kabel, zapojte jej do spotřebiče a poté jej zapojte do sítě – obr. 8.

NÁVOD K POUŽITÍ

Umístěte na příslušné místo kondenzační nádobu. – obr. 7.

Vyjměte varnou nádobu a přidejte ingredience

- Vyjměte varnou nádobu.
- Ingredience vložte do varné nádoby.
- Upozorňujeme, že hladina potravin a kapalin by nikdy neměla převyšovat značku maximálního množství na varné nádobě – obr. 9.

Umístěte varnou nádobu do spotřebiče.

- Přesvědčte se, že dno varné nádoby je čisté a suché, a odstraňte z varné desky veškeré zbytky potravin. Potom umístěte varnou nádobu do spotřebiče – obr. 10-11.
- Spotřebič nepoužívejte bez varné nádoby.

Zavřete a zamkněte víko.

- Zkontrolujte, zda je těsnicí profil správně usazen na nosném krytu pro těsnicí profil.
- Zavřete víko spotřebiče a otočte jím zcela doprava – obr. 12-13-14.

Upevněte tlakový omezovací ventil

- Upravte polohu tlakového omezovacího ventilu a přesvědčte se, že funguje. Upozorňujeme, že ventil nezacvakne na své místo a že zůstane mírně uvolněn. Než zahájíte tlakové vaření, zkontrolujte, zda je tlakový omezovací ventil dole (viz popis spotřebiče).

VYSVĚTLENÍ FUNKCÍ

CS

1. Zapnutí spotřebiče (pohotovostní režim)

Připojte spotřebič k napájení. Systém zahájí automatickou kontrolu a zvuková signalizace «ZAPÍPÁ». Digitální displej a všechny kontrolky se rozsvítí. Po 1 sekundě se na displeji zobrazí «----» a spotřebič bude v pohotovostním režimu.

2. Pracovní režim

1. Každá funkce má výchozí dobu a teplotu a vyžaduje specifickou polohu víka, jak je vyobrazeno níže:

PROGRAMY	NABÍDKA	NASTAVENÁ DOBA (min)		TEPLOTA (°C)		POLOHA VÍKA			vaření s tlakem
		Výchozí	Rozmezí	Výchozí	Rozmezí	Víko je zavřené + zamčené	Víko je zavřené + nezamčené	Víko je zvednuté	
Rýže		9	1–50	108	není relevantní	•			•
Ovesná kaše (Vločková kaše)		3	1–20	90	není relevantní	•			
Dušení / Polévka	zel	10	1–70	108	není relevantní	•			•
	ryby	20	1–70	104	není relevantní	•			
	maso / fazole	40	1–70	112	není relevantní	•			
Pára	zel	3	1–40	108	není relevantní	•			•
	ryby	3	1–15	104	není relevantní	•			
	maso / fazole	10	5–40	112	není relevantní	•			





PROGRAMY	NABÍDKA	NASTAVENÁ DOBA (min)		TEPLOTA (°C)		POLOHA VÍKA			vaření s tlakem
		Výchozí	Rozmezí	Výchozí	Rozmezí	Víko je zavřené + zamčené	Víko je zavřené + nezamčené	Víko je zvednuté	
Propečení kůrky		10	1–60	160	100–160			•	
Ohřev		4	1–60	104	není relevantní	•			•
Mírný var	zel	15	1–35	108	není relevantní	•			•
	ryby	15	1–35	104	není relevantní	•			
	maso/fazole	15	5–35	112	není relevantní	•			
Vaření pod tlakem	vysoký	30	5–40	112	není relevantní	•			•
	střední	30	5–40	108	není relevantní	•			
	nizký	30	5–40	104	není relevantní	•			
Dětská strava		30	5–70	112	není relevantní	•			•
Pečení		40	5–60	150	není relevantní		•		
Pomalé vaření		2 h	2 h–9 h	85	není relevantní	•			

PROGRAMY	NABÍDKA	NASTAVENÁ DOBA (min)		POLOHA VÍKA	
		Výchozí	Rozmezí	zavřené + zamčené	nezamčené / zvednuté
Vlastní nastavení	1	10	1-60	70 °C	70 °C
	2			80 °C	80 °C
	3			90 °C	90 °C
	4			NÍZKÝ* (104 °C)	100 °C
	5			STŘEDNÍ* (108 °C)	110 °C
	6			VYSOKÝ* (112 °C)	120 °C

*Vaření s tlakem







NÁVOD K PROGRAMŮM VAŘENÍ

Funkce Rýže, Ovesná kaše (Vločková kaše), Dětská strava, Pečení, Pomalé vaření, Udržování teploty

- Stisknete příslušné tlačítko požadované funkce a na displeji se zobrazí výchozí doba vaření.
- Potom stisknete  a nastavte požadovanou dobu vaření stiskem kláves  nebo .
- Následně stisknete . Spotřebič přejde do režimu předehřátí pro vaření a na displeji se zobrazí kroužící červené kolečko « [] ».
- Jakmile je dosaženo teploty pro vaření, spotřebič se přepne automaticky na odpočet, což značí zahájení fáze vaření.
- Na konci odpočtu spotřebič pípne, a oznámí tak konec vaření.









Poznámka: Polohu víka pro jednotlivé funkce naleznete v tabulce na stranách 13 a 14.

Funkce Dušení/Polévka, Pára, Mírný var

- Stisknete příslušnou klávesu požadované funkce a na displeji se zobrazí výchozí doba vaření, rozsvítí se výchozí ukazatel pro druh potravin    a také příslušný ukazatel hladiny tlaku.
- V případě potřeby můžete dobu a druh potravin změnit.
- Chcete-li změnit dobu vaření, stisknete klávesu  a nastavte požadovanou dobu stisknutím kláves  nebo .
- Chcete-li změnit druh potravin, stisknete několikrát klávesu Nabídka, dokud se nerozsvítí ukazatel požadovaného druhu potravin. Pod určenou potravinou se rozsvítí červený ukazatel.
- Následně stisknete . Spotřebič přejde do režimu předehřátí pro vaření a na displeji se zobrazí « [] ».
- Jakmile je dosaženo teploty pro vaření, spotřebič se přepne automaticky do fáze vaření a započne odpočet dříve nastavené doby.
- Na konci odpočtu spotřebič pípne, a oznámí tak konec vaření.
- Spotřebič přejde do režimu udržování teploty (viz kapitola Udržování teploty).

Poznámka: polohu víka pro jednotlivé funkce naleznete v tabulce na stranách 13 a 14.

Funkce propečení kůrky







- Můžete nejprve přidat olej a až poté ingredience nebo přidat olej a ingredience současně.
- Stisknete klávesu Propečení kůrky a na displeji se zobrazí výchozí teplota.
- V případě potřeby můžete teplotu stisknutím kláves  nebo .
- Poté, chcete-li změnit dobu propékání kůrky, stisknete klávesu  a nastavte požadovanou dobu stisknutím kláves  nebo .
- Teplotu můžete změnit stisknutím klávesy teploty  a klávesy  nebo .
- Následně stisknete . Spotřebič přejde do režimu předehřátí pro vaření a na displeji se zobrazí « [] ».
- Jakmile je dosaženo teploty pro vaření, spotřebič se přepne automaticky do fáze vaření a započne odpočet dříve nastavené doby.
- Na konci odpočtu spotřebič pípne, a oznámí tak konec vaření.

Poznámka:

*** Víko musí během propékání kůrky zůstat otevřené.**

*** Abyste předešli přehřátí oleje, nepoužívejte funkci propečení kůrky po dobu delší než 30 minut.**







Funkce tlakového vaření

- Stisknete klávesu Pressure cook (Tlakové vaření); tlaková hladina je indikována kontrolkou na ovládacím panelu (Vysoká, Střední nebo Nízká) a na displeji symboly «HI-P», «P» nebo «LO-P».
- Tlakovou hladinu můžete měnit stisknutím kláves  nebo .
- V případě potřeby můžete měnit také dobu vaření stisknutím klávesy  a nastavením požadované doby stisknutím kláves  nebo .
- Následně stisknete . Spotřebič přejde do režimu předeřhnutí pro vaření a na displeji se zobrazí « [] [] ».
- Spotřebič se automaticky přepne do fáze vaření (oznámené jedním pípnutím) a zahájí odpočet předtím nastavené doby. Další pípnutí během vaření (dvě pípnutí) informuje, že je dosažen provozní tlak.
- Na konci odpočtu spotřebič pípne, a oznámí tak konec vaření.
- Elektrický tlakový hrnc přejde do režimu udržování teploty (viz kapitola Udržovat teplotu).

Poznámka: Během tlakového vaření musí víko zůstat zavřené a zamknuté.

Funkce Vlastní nastavení







Díky této funkci můžete libovolně nastavovat dobu vaření a teplotu/tlak.

- Nastavte si vlastní úroveň vaření DIY od 1 do 6 v závislosti na vaření, které chcete realizovat (viz tabulka 14), stisknutím kláves  nebo . Chcete-li vařit s použitím tlaku v režimu vlastního nastavení: víko musí být zamknuto, ve varné nádobě musí být dostatek kapaliny a musíte si zvolit mezi třemi úrovněmi: 4 (NÍZKÝ tlak 20 kPa), 5 (STŘEDNÍ tlak 38 kPa) nebo 6 (VYSOKÝ tlak 60 kPa).
- V případě potřeby můžete měnit také dobu vaření stisknutím klávesy  a nastavením požadované doby stisknutím kláves  nebo .
- Následně stisknete . Spotřebič přejde do režimu předeřhnutí pro vaření a na displeji se zobrazí « [] [] ».
- Jakmile je dosaženo teploty pro vaření, spotřebič se přepne automaticky do fáze vaření a započne odpočet dříve nastavené doby.
- Na konci odpočtu spotřebič pípne a oznámí tak konec vaření.

Udržování teploty

- V režimu udržování teploty, pokud odečet při vaření dosáhne 0, spotřebič "pípne" a potom automaticky přejde do nastavení udržování teploty (kromě funkcí vlastního nastavení) a na digitálním displeji se zobrazí «00:00».
- Pokud stisknete  v pohotovostním režimu, spotřebič aktivuje funkci udržování teploty, na digitálním displeji se zobrazí «00:00» a začne běžet čas.
- Po 24 hodinách bude tato funkce automaticky zrušena a spotřebič se vrátí do pohotovostního režimu.
- Během udržování teploty dbejte na to, aby bylo víko zavřené.

Nastavení odloženého zapnutí

- Při volbě funkce před zahájením vaření můžete stisknutím klávesy  nastavit čas odloženého zapnutí. Tisknutím kláves  a  můžete nastavovat čas v intervalech 10 minut.
- Rozmezí nastavení času odloženého zapnutí (2–24 hodin) představuje dobu vaření; pokud stisknete tlačítko funkce  Odložené zapnutí/časovač, zobrazí se «02:00»; stiskem klávesy  hodnotu zvyšujete a stiskem klávesy  hodnotu snižujete.
- Po nastavení odloženého zapnutí se rozsvítí kontrolka příslušné funkce.

Poznámka: «Odložené zapnutí» není dostupné pro funkce «Propeční kůrky» a «Vlastní nastavení».

CS

Nastavení zrušení/zastavení

V následujících nastaveních: předvolba, vaření, tlakové vaření, udržování teploty je dostupná pouze klávesa «udržování

teploty/storno». Stisknutím klávesy «udržování teploty/storno» na dobu jedné sekundy provedte zrušení a návrat do pohotovostního režimu.

Máte možnost vypnout přístroj stisknutím klávesy  na dobu delší než 2 sekundy.

Otevření víka po tlakovém vaření

Po dokončení vaření pod tlakem bude uvolněna pára stiskem tlačítka na rukojeti "uvolnění páry jedním dotykem" – obr. 21. V závislosti na kapalině, která je uvnitř, to bude trvat od několika sekund do 10 minut.

- Chcete-li otevřít víko, uchopte rukojeť, otočte jí ve směru hodinových ručiček a vytáhněte víko doprava – obr. 22-23-24.
- Vypojte napájecí kabel ze sítě – obr. 25.

Poznámka: Dávejte pozor na žhavou páru unikající z nádoby. Držte obličej a ruce mimo proud páry.

OBECNÉ INFORMACE PRO VAŘENÍ POD TLAKEM:

- Jakmile se uvnitř spotřebiče vytvořil tlak:
 - Tlakový omezovací ventil se zvedne. Následně se aktivuje bezpečnostní zámek ve víku a během vaření nebude možné víko otevřít. Během tlakového vaření se nikdy nepokoušejte otevřít víko.
 - Rozsvítí se kontrolka Low (Nízký), Medium (Střední) nebo High (Vysoký) a oznámí, že ve spotřebiči je tlak.
- Při prvních několika použitích tlakového hrnce můžete zaznamenat slabé úniky z tlakového omezovacího ventilu a těsnícího profilu. Jedná se o normální jev, který vzniká při nárůstu tlaku.
- Vaše oblíbené tradiční recepty mohou být snadno upraveny pro nastavení TLAKOVÉHO VAŘENÍ.
 - Low (Nízký tlak): pro vaření jemných jídel, jako jsou ryby, korýši a některá zelenina
 - Medium (Střední tlak): pro vaření zeleniny
 - High (Vysoký tlak): pro vaření masa a mražených potravin
- Je normální, pokud během vaření unikne malé množství páry (protože ventil má bezpečnostní funkci).
- Nepoužívejte tlakové vaření bez minimálního množství vody (10 cl).
- Při vaření s tlakem je zahájení vaření oznámeno jedním pípnutím. Provozní tlak je dosažen po dvojitém pípnutí.

Bezpečnostní funkce

Váš tlakový hrnec obsahuje několik bezpečnostních funkcí:

Bezpečnost při otevírání:

- Pokud je váš tlakový hrnec pod tlakem, tlakoměrná tyč je v horní zajišťovací poloze, která zabraňuje otevření krytu. Nikdy nezkoušejte otevírat tlakový hrnec silou.
- Zejména je důležité nepůsobit silou na tlakoměrnou tyč.
- Než se pokusíte otevřít kryt, přesvědčte se, že klesl vnitřní tlak (z bezpečnostního ventilu unikne další pára).

Dvě přetlakové bezpečnostní funkce:

- První zařízení: bezpečnostní ventil uvolní tlak – viz kapitola o čištění a údržbě, stranu 34.
- Druhé zařízení: ve spoji na zadní straně krytu unikne pára.

Pokud se aktivuje jedna z přetlakových bezpečnostních funkcí:

- Vypněte spotřebič.
- Nechte spotřebič zcela vychladnout.
- Otevřete jej.
- Zkontrolujte a vyčistěte bezpečnostní ventil, dekompresní kuličku a těsnění. Viz kapitola Čištění a údržba.
- Pokud váš spotřebič netěsní nebo po provedení těchto kontrol a čištění přestane fungovat, předejte jej autorizovanému servisnímu středisku.

Regulace vašeho spotřebiče:

Tlak lze regulovat zapnutím nebo vypnutím topného tělesa.

SERIE EPC06

Nízký tlak 20 kPa (104,5 °C) / Střední tlak 38 kPa (108,5 °C) / Vysoký tlak 60 kPa (112,5 °C) / PS: 130 kPa

Objem produktu: 5,8 l / Užitný objem: ≈3,8 l

Vestavěný ohřev (přelísovaný topný odpor)

ČIŠTĚNÍ A ÚDRŽBA

- Jakmile je vaše jídlo uvařeno, odpojte spotřebič od sítě a před čištěním jej nechte nejméně 2 hodiny chladnout – obr. 25-26. Po každém použití spotřebič vyčistěte.
- Vyčistěte kryt a vnitřní stranu víka vlhkým hadříkem – obr. 32-33. Neponořujte spotřebič do vody ani do něj nelijte vodu, pokud v něm není vnitřní nádoba – obr. 27.
- Vyjměte kondenzační nádobu a vyčistěte ji důkladně pod vodou. Dejte ji zpět na původní místo – obr. 35.
- Propláchněte těsnicí profil. Než jej dáte zpět, důkladně jej osušte.

- Chcete-li vyčistit plovákový ventil, sejměte víko – obr. 36 a potom jemně vyjměte ventil z víka – obr. 37 a propláchněte jej pod vodou. Důkladně jej osušte. Dbejte na to, abyste správně vyčistili kanálek a až poté dali plovákový ventil zpět na původní místo.
- Zatlačte na vnitřní část pružiny bezpečnostního ventilu a zkontrolujte, zda není ucpaný – obr. 37,38.
- Vyčistěte varnou nádobu a příslušenství. Pouze příslušenství lze mýt v myčce na nádobí – obr. 29. Nepoužívejte k čištění nádoby drátěnku ani abrazivní čisticí prostředky, protože by to mohlo poškodit nepřilnavý povrch nádoby.
- Vyjměte tlakový omezovací ventil z trubky a vyčistěte ventil i trubku vodou. Jakmile jsou suché, řádně vyčistěte kanálek trubky a až poté na něj znovu zapojte ventil – obr. 31.
- Neponořujte spotřebič. Vždy používejte dodanou varnou nádobu. Nelijte vodu nebo potraviny přímo do spotřebiče – obr. 27.
- Pokud omylem ponoříte spotřebič do vody nebo vylijete vodu přímo na topné těleso (když není vložena varná nádoba), nepoužívejte spotřebič a doneste jej do servisního střediska na opravu.
- Po každém použití spotřebič vyčistěte.
- Těsnicí profil měňte každé 2 roky. Používejte pouze těsnění s kódem 22CM CYSB50YC8.

ŘEŠENÍ PROBLÉMŮ

Problém	Možné důvody	Řešení
Nelze otevřít víko.	Otevření není možné kvůli tlaku ve vnitřní nádobě.	a. Počkejte, dokud se tlak z nádoby zcela neuvolní. b. Stiskněte a podržte tlačítko pro uvolnění tlaku.
	Tlak v nádobě je zcela uvolněn, ale plovákový ventil je zablokován, protože je příliš znečištěný, a proto se nemůže pohybovat směrem dolů.	a. Ponechte spotřebič nejméně 2 hodiny, aby zcela vychladl (ne pod vodou), a zajistěte tak, aby se zcela uvolnil tlak. b. Jehlicí píchněte do plovákového ventilu a přimějte jej spadnout. Budte opatrní a držte obličej dále od víka a madla, protože může dojít k úniku horké páry/potraviny. c. Před dalším použitím vyčistěte a otřete plovákový ventil.
Nelze zavřít víko.	Těsnicí profil není správně nainstalován.	Nainstalujte těsnicí profil správně.
	Plovákový ventil je zablokován, protože je příliš znečištěný, a proto se nemůže pohybovat směrem dolů.	a. Jehlicí píchněte do plovákového ventilu a přimějte jej spadnout. b. Před dalším použitím vyčistěte a otřete plovákový ventil (viz strana 34, kroky pro čištění plovákového ventilu).
	Směr, ve kterém bylo víko zavřeno, je nesprávný.	Zavřete víko ve správném směru podle návodu k obsluze.
Intenzivní uvolnění tlaku z tlakového omezovacího ventilu.	Chybná regulace tlaku vedla k uvolnění tlaku.	Pošlete spotřebič do oddělení oprav a údržby.
	Tlakový omezovací ventil je v nesprávné poloze.	Mírně stiskněte tlakový omezovací ventil a umístěte jej do správné polohy.
Jídlo není dovařeno	Poměr rýže/vody je nesprávný.	Použijte požadovaný poměr rýže/vody Během vaření kontrolujte, zda pojistný ventil není znečištěný a nezpůsobuje netěsnost.
	Žádná elektřina z napájení.	Zkontrolujte domácí elektrický obvod.
Na digitálním displeji se zobrazuje E0.	Snímač teploty víka je vadný.	Pošlete spotřebič do oddělení oprav a údržby.
Na digitálním displeji se zobrazuje E1.	Přerušený obvod nebo zkrat spodního čidla.	Pošlete spotřebič do oddělení oprav a údržby
Na digitálním displeji se zobrazuje E2.	Víko není zamčeno	Zkontrolujte, zda zvolený program vyžaduje úplné zavření víka. Pokud ano, zcela zamkněte víko. Pokud ne, pošlete spotřebič do oddělení oprav a údržby.
Na digitálním displeji se zobrazuje E5.	Abnormálně nízký tlak.	Zkontrolujte, zda je těsnění správně nainstalováno a vyčištěno. Zkontrolujte, zda je tlakový omezovací ventil ve správné poloze a vyčištěn. Zkontrolujte, zda je upevňovací matice víka dobře utažena.
Z víka uniká pára.	Těsnicí profil nebyl správně nainstalován.	Vyjměte těsnění, vyčistěte jej a správně nasadte těsnicí profil do správné polohy (viz strana 34, kroky pro čištění těsnění víka).

BEZPEČNOSTNÉ POKYNY

Dôkladne si prečítajte všetky pokyny uvedené nižšie.

- Prístroj používajte len v interiéri.
- Pri čistení prístroja postupujte podľa pokynov v príručke. Varnú nádobu a naparovaciu nádobu môžete čistiť v horúcej vode so saponátom alebo v umývačke riadu. Telo prístroja očistite vlhkou handričkou.
- Tento prístroj sa nesmie ponárať do žiadnej tekutiny.
- Nesprávne používanie vášho prístroja a jeho príslušenstva môže poškodiť prístroj a zapríčiniť poranenie.
- Nikdy sa nedotýkajte horúcich častí prístroja. Po používaní môže zostať v zohrievanej časti zvyškové teplo.
- Pre vašu bezpečnosť je tento spotrebič v súlade s platnými normami a právnymi predpismi (Smernica o nízkom napätí, o elektromagnetickej kompatibilite, predmetoch v kontakte s potravinami, o životnom prostredí...).
- Tento spotrebič by nemali používať osoby (vrátane detí) so zníženými fyzickými, zmyslovými, alebo mentálnymi schopnosťami, alebo osoby bez skúseností, či neoboznámené osoby, okrem prípadu, keď sú pod dozorom osoby zodpovednej za ich bezpečnosť, prípadne ak im táto osoba poskytne predbežné inštrukcie týkajúce sa používania spotrebiča.
Je potrebné uistiť sa, že sa žiadne deti nehrajú so spotrebičom.
- Ak je prírodná šnúra tohto spotrebiča poškodená, musí byť vymenená výrobcom, jeho autorizovaným servisným strediskom, alebo osobou so zodpovedajúcou kvalifikáciou, aby sa predišlo rizikám. Nepoužívajte iný napájací kábel ako ten, ktorý bol dodaný spolu s prístrojom.

- Tento prístroj je určený iba na domáce používanie. Prístroj nie je určený na používanie v nasledujúcich prípadoch, na ktoré sa taktiež nevzťahuje záruka :
 - v kuchynských kútoch vyhradených pre personál v obchodoch, kanceláriách a v iných profesionálnych priestoroch,
 - na farmách,
 - ak ho používajú klienti hotelov, motelov a iných priestorov, ktoré majú ubytovací charakter,
 - v priestoroch typu „hostovské izby“.
- Tento prístroj nesmú používať deti. Prístroj a jeho kábel odkladajte mimo dosahu detí.
- Tento prístroj môžu používať osoby so zníženými fyzickými, zmyslovými alebo mentálnymi schopnosťami alebo osoby, ktoré o prístroji nemajú potrebné vedomosti či skúsenosti s ním, pod podmienkou, že sú pod dozorom zodpovednej osoby alebo im taká osoba predtým poskytla pokyny týkajúce sa bezpečného používania prístroja a pochopili súvisiace možné riziká.
- Deti sa nesmú používať prístroj na hranie.
- Varnú nádobu prístroja nenapĺňajte nad rysku vyznačujúcu maximálny objem (značka MAX). V prípade potravín, ktoré počas varenia zväčšujú svoj objem (napr. ryža alebo dehydratované potraviny), naplňte varnú nádobu iba do polovice alebo **znížte** objem vody, aby ste predišli riziku pretečenia.
- Dbajte na dodržiavanie odporúčaní týkajúcich sa objemu potravín a vody, aby ste predišli pretečeniu, ktoré môže poškodiť prístroj a zapríčiniť telesné poranenia.

- Pred každým použitím prístroja skontrolujte, či je dekompresná guľôčka slúžiaca na uvoľnenie tlaku aj bezpečnostný ventil čistý (pozri časť „Čistenie a údržba“).
- Do systému na uvoľnenie tlaku nedávajte žiadne predmety ani cudzie telesá. Guľôčku nevymieňajte.
- Pri otváraní veka ho vždy uchopte za rukoväť na otváranie/zatváranie. Vaše ramená by mali byť v jednej línii s bočnými rukoväťami prístroja určenými na jeho prenášanie. Je možné, že medzi držiakom nepriepustného tesnenia a vekom ostala zachytená vriaca voda, ktorá by vás mohla popáliť.
- Taktiež dávajte pozor, aby vás nepopálila para unikajúca z prístroja pri jeho otvorení. Veko prístroja najprv pootvorte, aby sa para mohla pomaly uvoľniť.
- Nikdy sa nepokúšajte nasilu otvoriť veko prístroja. Veko neotvárajte, kým je výrobok pod tlakom. Podrobný postup nájdete v pokynoch týkajúcich sa použitia.

- Vzhľadom na to, že v iných krajinách môžu platiť rozdielne normy, v prípade používania prístroja v iných krajinách ako v mieste nákupu si ho nechajte skontrolovať autorizovaným servisným strediskom.
- Používajte iba náhradné diely značky určené pre tento model. Toto je mimoriadne dôležité predovšetkým pre nepriepustné tesnenie, varnú nádobu a kovové veko.
- Dávajte pozor, aby ste nepoškodili tesnenie. Ak je poškodené, nechajte ho vymeniť v autorizovanom servisnom stredisku.
- Zdroj tepla na varenie je zabudovaný v prístroji.
- Prístroj v žiadnom prípade neumiestňujte do vyhriatej rúry ani na rozohriatu varnú platňu. Prístroj neumiestňujte v blízkosti otvoreného ohňa alebo horľavých predmetov.
- Varnú nádobu nezohrievajte pomocou iného zdroja tepla, ako je ohrevná platňa prístroja a v žiadnom prípade nepoužívajte inú nádobu. Varnú nádobu nepoužívajte spolu s inými prístrojmi.
- Keď je prístroj pod tlakom, premiestňujte ho so zvýšenou opatrnosťou. Nikdy sa nedotýkajte horúcich častí prístroja. Na premiestnenie prístroja používajte rukoväť určené na tento účel a v prípade potreby si nasadte rukavice odolné proti teplu. Prístroj nikdy nedvíhajte za rukoväť na jeho veku.
- Prístroj nikdy nepoužívajte na iný účel, než na aký je určený.
- Tento prístroj nie je sterilizátor. **Nepoužívajte** ho na sterilizáciu fliaš.
- V prístroji sa potraviny varia pod tlakom. Pri nesprávnom používaní prístroja hrozí nebezpečenstvo popálenia spôsobené parou.

- Skôr ako prístroj uvediete do prevádzky, čím sa v ňom začne vytvárať tlak, skontrolujte, či je veko prístroja správne zatvorené (pozri pokyny týkajúce sa použitia).
- Prístroj nikdy nepoužívajte naprázdno, bez varnej nádoby alebo s varnou nádobou, v ktorej nie je žiadna tekutina. Mohlo by to spôsobiť vážne poškodenie prístroja.
- V prípade, že pripravujete mäso s hrubou kožou (napríklad hovädzí jazyk), po uvarení kožu neprepichujte, ak sa vám zdá nafúknutá – mohli by ste sa popáliť. Kožu odporúčame popichať **pred** tepelnou úpravou.
- Pri varení potravín hustej konzistencie (cícer, rebarbora, kandizované ovocie a pod.) opatrne potrastrajte prístrojom a až potom ho otvorte, aby nevystreklo pripravované jedlo alebo šťava.
- Prístroj nepoužívajte na vyprázdnenie potravín v oleji. Potraviny je možné iba orestovať/opieť do zlatista.
- V režime opekania, keď do horúcej nádoby pridávate potraviny alebo prísady, dávajte pozor na nebezpečenstvo popálenia, keďže pridávané potraviny alebo prísady môžu vystreknúť.
- Prístroj počas varenia alebo pri automatickom znižovaní tlaku na konci varenia uvoľňuje teplo a paru. Vtedy sa k prístroju nepribližujte tvárou ani rukami, aby ste sa nepopáliť. Počas varenia sa nedotýkajte veka prístroja.
- Medzi veko a telo prístroja nekladajte žiadne predmety (utierku a pod.), ak chcete, aby veko ostalo otvorené – mohlo by dôjsť k trvalej deformácii nepriepustného tesnenia.
- Nikdy sa nedotýkajte bezpečnostných zariadení prístroja, okrem čistenia a údržby prístroja vykonávaných v súlade s poskytnutými pokynmi.
- Dbajte na to, aby povrch varnej nádoby a ohrevné teleso boli vždy čisté. Taktiež dbajte na to, aby stredná časť ohrevnej platničky bola vždy pohyblivá.
- **Prístroj nenapíňajte bez toho, aby ste doňho vložili varnú nádobu.**
- Používajte plastovú alebo drevenú varechu, aby ste nepoškodili neprilnavú povrchovú úpravu varnej nádoby. Potraviny nikdy nekrájajte priamo vo varnej nádobe.
- Ak spod okraja veka uniká veľké množstvo pary, ihneď odpojte napájaciu šnúru a skontrolujte, či je prístroj čistý. V prípade potreby pošlite prístroj na opravu do autorizovaného servisného strediska.
- Prístroj nikdy neprenášajte tak, že ho uchopíte za rukoväť vyberateľnej nádoby. Použite vždy dve bočné rukoväte, ktoré sa nachádzajú na tele prístroja, a v prípade, že je prístroj horúci, si nasadzte ochranné rukavice odolné proti teplu. V záujme bezpečnosti sa pred prenášaním prístroja vždy ubezpečte, či je veko zaistené.
- Ak počas varenia pod tlakom z tlmiaceho ventilu prístroja neustále vychádza para (po dobu dlhšiu ako 1 minúta), prístroj pošlite na opravu do autorizovaného servisného strediska.
- Poškodený prístroj nepoužívajte! Odneste ho do autorizovaného servisného strediska.

TIETO POKYNY STAROSTLIVO USCHOVAJTE.

- Používajte len náhradné diely, ktoré vám poskytne autorizované servisné stredisko.
- Záruka sa nevzťahuje na abnormálne opotrebovanie varnej nádoby.
- Pred prvým použitím prístroja si pozorne prečítajte pokyny týkajúce sa použitia. Akékoľvek použitie prístroja v rozpore s týmito pokynmi zbavuje výrobcu jeho zodpovednosti a ruší záruku.
- V súlade s platnými predpismi je vlastník prístroja povinný, skôr ako ho zanesie do odpadu, prístroj pripraviť a znehodnotiť (tak, že ho odpojí z elektrickej siete a prestrihne napájací kábel).



Chránme životné prostredie !

① Váš spotrebič obsahuje množstvo zhodnotiteľnej a recyklovateľnej hmoty.

➔ Odovzdajte ho do zberného strediska, alebo do autorizovaného servisného strediska, kde bude spracovaný.

POPIS

- A Tesnenie
- B Košík na naparovanie
- C Trojnožka
- D Varná nádoba (odoberateľná)
- E Ohrievacie teleso
- F Madlo na prenášanie
- G Ovládací panel
- H Základňa

- I Poistný ventil
- J Regulačný tlakový ventil
- K Rukoväť veka
- L Pokrievka
- M Zberač kondenzátu
- N Odmerná nádoba
- O Naberačka na ryžu
- P Napájací kábel

OVLÁDACÍ PANEL

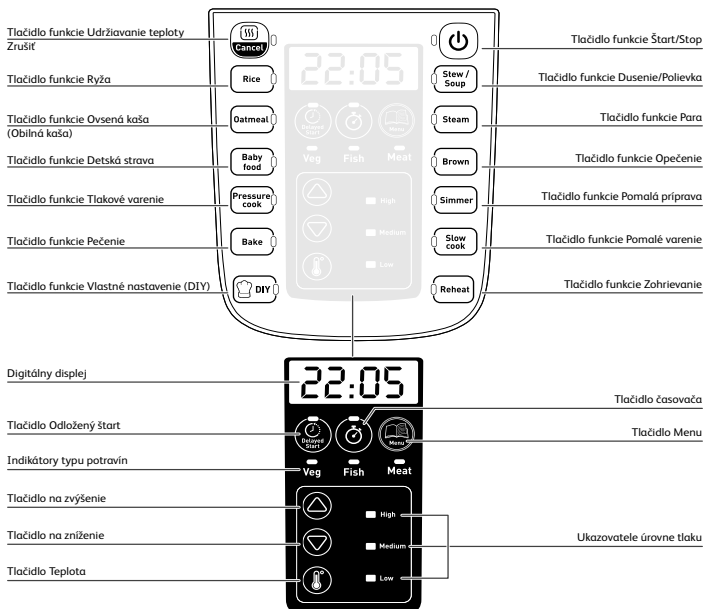

1. Medzi týchto 20 funkcií patrí: „Udržiavanie teploty/Zrušiť“, „Ryža“, „Ovsená kaša“, „Detská strava“, „Tlakové varenie“, „Pečenie“, „Vlastné nastavenie“, „Zohrievanie“, „Pomalé varenie“, „Pomalá príprava“, „Opečenie“, „Para“, „Dusenie/Polievka“, „Odložený štart“, „Časovač“, „Menu“, „Zvýšenie“, „Zníženie“, „Teplota“.
2. Navrhnutých je 25 druhov varenia. Ďalšie informácie nájdete v tabuľke 1.
3. V režimoch „Para“, „Dusenie/Polievka“ a „Pomalá príprava“ môžete vybrať druh potraviny: „zelenina“, „ryby“, „mäso/fazuľa“.

PRED PRVÝM POUŽITÍM

Odstránenie obalových materiálov

- Vyberte spotrebič z obalu. Uschovajte si záručný list a pred prvým použitím spotrebiča si prečítajte návod na použitie.
- Spotrebič umiestnite na rovný povrch. Odstráňte všetky obalové materiály z vnútra spotrebiča: plastové vrecká, príslušenstvo (trojnožku, naberačku na ryžu, odmerku a kondenzačnú nádobu) a zástrčku – obr. 4.
- Pred prvým použitím zo spotrebiča odstráňte reklamnú samolepku.

Otváranie veka

- Ak chcete otvoriť veko, uchopte rukoväť, otočte s ňou proti smeru hodinových ručičiek a vytiahnite veko doprava – obr. 1 – 2 – 3.

Čistenie

- Pozor: iba príslušenstvo je možné bezpečne umývať v umývačke riadu.
- Opláchnite varnú nádobu, kondenzačnú nádobu, trojnožku, tesnenie.

Prvé použitie spotrebiča

- Úplne rozviňte napájací kábel, pripojte ho k spotrebiču a potom ho zapojte do siete – obr. 8.

POKYNY NA POUŽÍVANIE

Umiestnite na príslušné miesto kondenzačnú nádobu. – obr. 7.

Vybratie varnej nádoby a pridanie prísad

- Vyberte varnú nádobu.
- Prísady vložte do varnej nádoby.
- Upozorňujeme, že hladina potravín a tekutín by nikdy nemala prevyšovať značku maximálneho množstva na varnej nádobe – obr. 9.

Umiestnenie varnej nádoby do spotrebiča

- Presvedčte sa, že je dno varnej nádoby čisté a suché a odstráňte z varnej platne všetky zvyšky potravín. Potom umiestnite varnú nádobu do spotrebiča – obr. 10 – 11.
- Spotrebič nepoužívajte bez varnej nádoby.

Uzavretie a zaistenie veka

- Skontrolujte, či je tesnenie správne nasadené na krytom na tesnenie.
- Zatvorte veko spotrebiča a otočte ho úplne vpravo – obr. 12 – 13 – 14.

Nasadenie regulačného tlakového ventilu

- Upravte polohu regulačného tlakového ventilu a presvedčte sa, či funguje. Upozorňujeme, že ventil nezapadne na svoje miesto a že zostane mierne uvoľnený. Pred začatím tlakového varenia skontrolujte, či je regulačný tlakový ventil v spodnej polohe (pozrite si popis spotrebiča).

ILUSTRÁCIA FUNKCIÍ

1. Zapnutie spotrebiča (pohotovostný režim)

Pripojte spotrebič k napájaniu. Systém spustí automatickú kontrolu a bzučiak „zapípa“. Zapne sa digitálny displej a všetky kontrolky sa rozsvietia. Po 1 sekunde sa na displeji zobrazí „---“ a spotrebič bude v pohotovostnom režime.

SK

2. Pracovný režim

1. Každá funkcia má predvolenú dobu a teplotu a vyžaduje špecifickú polohu veka podľa nasledujúceho zobrazenia:

PROGRAMY	MENU	NASTAVENÁ DOBA (min)		TEPLOTA (°C)		POLOHA VEKA			varenie s využitím tlaku
		Predvolené	Rozsah	Predvolené	Rozsah	Veko je zatvorené + zaistené	Veko je zatvorené + nezaistené	Veko je zdvihnuté	
Ryža		9	1–50	108	nie je relevantné	•			•
Ovsená kaša (Obilninová kaša)		3	1–20	90	nie je relevantné	•			
Dusenie/ Polievka	zelenina	10	1–70	108	nie je relevantné	•			•
	ryby	20	1–70	104	nie je relevantné	•			
	mäso/ fazuľa	40	1–70	112	nie je relevantné	•			
Para	zelenina	3	1–40	108	nie je relevantné	•			•
	ryby	3	1–15	104	nie je relevantné	•			
	mäso/ fazuľa	10	5–40	112	nie je relevantné	•			





PROGRAMY	MENU	NASTAVENÁ DOBA (min)		TEPLOTA (°C)		POLOHA VEKA			varenie s využitím tlaku
		Predvolené	Rozsah	Predvolené	Rozsah	Veko je zatvorené + zaistené	Veko je zatvorené + nezaistené	Veko je zdvihnuté	
Opečenie		10	1–60	160	100–160			•	
Ohrev		4	1–60	104	nie je relevantné	•			•
Pomalá príprava	zelenina	15	1–35	108	nie je relevantné	•			•
	ryby	15	1–35	104	nie je relevantné	•			
	mäso/ fazula	15	5–35	112	nie je relevantné	•			
Tlakové varenie	vysoký tlak	30	5–40	112	nie je relevantné	•			•
	stredný tlak	30	5–40	108	nie je relevantné	•			
	nízky tlak	30	5–40	104	nie je relevantné	•			
Detská strava		30	5–70	112	nie je relevantné	•			•
Pečenie		40	5–60	150	nie je relevantné		•		
Pomalé varenie		2 h	2 h – 9 h	85	nie je relevantné	•			

PROGRAMY	MENU	NASTAVENÁ DOBA (min)		POLOHA VEKA	
		Predvolené	Rozsah	zatvorené + zaistené	nezaistené/zdvižnuté
Vlastné nastavenie (DIY Chef)	1	10	1–60	70 °C	70 °C
	2			80 °C	80 °C
	3			90 °C	90 °C
	4			LOW (nízky tlak)*(104 °C)	100 °C
	5			MEDIUM (stredný tlak)*(108 °C)	110 °C
	6			HIGH (vysoký tlak)*(112 °C)	120 °C

*Varenie s využitím tlaku

NÁVOD K PROGRAMOM VARENIA









Funkcia Ryža, Ovsená kaša (obilninová kaša), Detská strava, Pečenie, Pomalé varenie, Zohrievanie

- Stlačte príslušné tlačidlo požadovanej funkcie a na displeji sa zobrazí predvolený čas varenia.
- Potom stlačte tlačidlo  a nastavte požadovanú dobu varenia stlačením tlačidla  alebo .
- Potom stlačte tlačidlo . Spotrebič prejde do režimu predhrievania pred varením a na displeji sa zobrazí otáčajúci sa červený kruh „“.
- Hneď po dosiahnutí teploty na varenie spotrebič automaticky odpočítavať, čo znamená, že sa fáza varenia začala.
- Na konci odpočítavania spotrebič pípnutím oznámi koniec varenia.

Poznámka: Polohu veka pri jednotlivých funkciách nájdete v tabuľke na stranách 13 a 14.











SK

Funkcie Dusenie/Polievka, Para, Pomalá príprava

- Stlačte príslušné tlačidlo požadovanej funkcie a na displeji sa zobrazí predvolený čas varenia, rozsvieti sa predvolená kontrolka pre druh potravinu    a aj príslušný ukazovateľ úrovne tlaku.
- V prípade potreby môžete dobu a druh potravinu zmeniť.
- Ak chcete zmeniť dobu varenia, stlačte tlačidlo  a nastavte požadovanú dobu stlačením tlačidla  alebo .
- Ak chcete zmeniť druh potravinu, stlačte niekoľkokrát tlačidlo Menu, kým sa nerozsvieti kontrolka požadovaného druhu potravinu. Pod príslušnou potravinou sa rozsvieti červená kontrolka.
- Potom stlačte tlačidlo . Spotrebič prejde do režimu predhrievania pred varením a na displeji sa zobrazí „“.
- Hneď po dosiahnutí teploty na varenie spotrebič automaticky prejde na fázu varenia a začne sa odpočítavanie predtým nastaveného času.
- Na konci odpočítavania spotrebič pípnutím oznámi koniec varenia.
- Spotrebič prejde do režimu udržiavania teploty (pozrite si kapitolu Udržiavanie teploty).

Poznámka: polohu veka pri jednotlivých funkciách nájdete v tabuľke na stranách 13 a 14.

Funkcia opečenia







- Môžete najprv pridať olej a až potom prísady alebo pridať olej a prísady súčasne.
- Stlačte tlačidlo Opečenie a na displeji sa zobrazí predvolená teplota.
- V prípade potreby môžete teplotu zmeniť stlačením tlačidla  alebo .
- Potom, ak chcete zmeniť dobu opekania, stlačte tlačidlo  a nastavte požadovanú dobu stlačením tlačidla  alebo .
- Teplotu môžete zmeniť stlačením tlačidla teploty  a tlačidla  alebo .
- Potom stlačte tlačidlo . Spotrebič prejde do režimu predhrievania pred varením a na displeji sa zobrazí „“.

- Hneď po dosiahnutí teploty na varenie spotrebič automaticky prejde na fázu varenia a začne sa odpočítavanie predtým nastaveného času.
- Na konci odpočítavania spotrebič pípnutím oznámi koniec varenia.

Poznámka:

- * **Veko musí počas opekania zostať otvorené.**
- * **Aby ste predišli prehriatiu oleja, nepoužívajte funkciu opekania dlhšie než 30 minút.**







Funkcia tlakového varenia

- Stlačte tlačidlo tlakového varenia – úroveň tlaku signalizuje kontrolka na ovládacom paneli (vysoká, stredná alebo nízka) a na displeji sa zobrazujú symboly „HI-P“, „P“ alebo „LO-P“.
- Úroveň tlaku môžete zmeniť stláčaním tlačidla  alebo .
- V prípade potreby môžete zmeniť aj dobu varenia stlačením tlačidla  a nastavením požadovanej doby stláčaním tlačidla  alebo .
- Potom stlačte tlačidlo . Spotrebič prejde do režimu predhrievania pred varením a na displeji sa zobrazí „E : : T“.
- Spotrebič automaticky prejde na fázu varenia (signalizácia jedným pípnutím) a začne sa odpočítavanie predtým nastaveného času. Ďalšie pípnutie počas varenia (dve pípnutia) informuje, že sa dosiahol prevádzkový tlak.
- Na konci odpočítavania spotrebič pípnutím oznámi koniec varenia.
- Elektrický tlakový hrniec prejde do režimu udržiavania teploty (pozrite si kapitolu Udržiavanie teploty).

Poznámka: Počas tlakového varenia musí veko zostať zatvorené a zaistené.

Funkcia Vlastné nastavenie (DIY Chef)

Vďaka tejto funkcii môžete slobodne vybrať dobu varenia a teplotu/tlak.







- Stláčaním tlačidla  alebo  nastavte si vlastnú úroveň varenia (DIY) od 1 do 6 v závislosti od varenia, ktoré chcete vykonávať (pozrite si tabuľku 14). Ak chcete variť s použitím tlaku v režime vlastného nastavenia: veko musí byť zaistené, vo varnej nádobe musí byť dostatok kvapaliny a musíte si vybrať niektorú z troch úrovní: 4 (NÍZKY tlak 20 kPa), 5 (STREDNÝ tlak 38 kPa) alebo 6 (VYSOKÝ tlak 60 kPa).
- V prípade potreby môžete zmeniť aj dobu varenia stlačením tlačidla  a nastavením požadovanej doby stláčaním tlačidla  alebo .
- Potom stlačte tlačidlo . Spotrebič prejde do režimu predhrievania pred varením a na displeji sa zobrazí „E : : T“.
- Hneď po dosiahnutí teploty na varenie spotrebič automaticky prejde na fázu varenia a začne sa odpočítavanie predtým nastaveného času.
- Na konci odpočítavania spotrebič pípnutím oznámi koniec varenia.

Udržiavanie teploty

- V režime udržiavanie teploty, pokiaľ odpočet pri varení dosiahne 0, spotrebič „zapípa“ a potom automaticky prejde do nastavenia udržiavania teploty (okrem funkcií vlastného nastavenia), pričom sa na digitálnom displeji zobrazí „00:00“.

- Ak stlačíte tlačidlo  v pohotovostnom režime, spotrebič aktivuje funkciu udržiavania teploty, na digitálnom displeji sa zobrazí „00:00“ a začne plynúť čas.
- Po 24 hodinách sa táto funkcia automaticky zruší a spotrebič sa vráti do pohotovostného stavu.
- Počas udržiavania teploty dbajte na to, aby bolo veko zatvorené.

Nastavenie odloženého štartu

- Pri voľbe funkcie pred začatím varenia môžete stlačením tlačidla  nastaviť čas odloženia štartu. Stláčaním tlačidiel  a  môžete nastavovať čas v 10-minútových intervaloch.
- Rozmedzie nastavenia času odloženého štartu (2 – 24 hodín) zahŕňa dobu varenia; ak stlačíte tlačidlo funkcie  Odložený štart/časovač, zobrazí sa „02:00“; stláčaním tlačidla  hodnotu zvyšujete a stláčaním tlačidla  hodnotu znižujete.
- Po nastavení odloženého štartu sa rozsvieti kontrolka príslušnej funkcie.

Poznámka: „Odložený štart“ nie je k dispozícii pre funkcie „Opečenie“ a „Vlastné nastavenie (DIY)“.

Nastavenie zrušenia/zastavenia

V nasledujúcich nastaveniach: predvoľba, varenie, tlakové varenie, udržiavanie teploty je k dispozícii len tlačidlo „udržiavanie teploty/zrušiť“. Stlačením tlačidla „udržiavanie teploty/zrušiť“ na dobu jednej sekundy vykonáte zrušenie a návrat do pohotovostného režimu.

Výrobok môžete vypnúť stlačením tlačidla  na dobu dlhšiu než 2 sekundy.

Otvorenie veka po tlakovom varení

Po dokončení varenia pod tlakom sa stlačením tlačidla na rukoväti „uvolnenie pary jedným dotykom“ uvoľní para – obr. 21. V závislosti od kvapaliny, ktorá je vnútri, to bude trvať od niekoľkých sekúnd do 10 minút.

- Ak chcete otvoriť veko, uchopte rukoväť, otočte ňou v smere hodinových ručičiek a vytiahnite veko doprava – obr. 22 – 23 – 24.
- Odpojte napájací kábel od siete – obr. 25.

Poznámka: Dávajte pozor na horúcu paru unikajúcu z nádoby. Majte tvár a ruky mimo dosahu prúdu pary.

VŠEOBECNÉ INFORMÁCIE O VARENÍ POD TLAKOM:

- Hneď ako sa vo vnútri spotrebiča vytvoril tlak:
 - Regulačný tlakový ventil sa zdvihne. Potom sa aktivuje bezpečnostný zámok vo veku a počas varenia nebude možné veko otvoriť. Počas tlakového varenia sa nikdy nepokúšajte otvoriť veko.
 - Rozsvieti sa kontrolka Low (nízka), Medium (stredná) alebo High (vysoká) a oznámi, že spotrebič je pod tlakom.
- Pri prvých niekoľkých použitíach tlakového hrnca môžete zaznamenať slabé úniky z regulačného tlakového ventilu a tesnenia. Ide o normálny jav, ku ktorému dochádza pri náraste tlaku.

- Vaše obľúbené tradičné recepty sa dajú ľahko upraviť pre potreby TLAKOVÉHO VARENIA.
 - Low (Nízky tlak): na varenie jemných jedál, ako sú ryby, kôrovce a niektoré druhy zeleniny
 - Medium (Stredný tlak): na varenie zeleniny
 - High (Vysoký tlak): na varenie mäsa a mrazených potravín
- Je normálne, ak počas varenia unikne malé množstvo pary (pretože ventil má bezpečnostnú funkciu).
- Nepoužívajte tlakové varenie bez minimálneho množstva vody (10 cl).
- Pri varení s využitím tlaku sa začiatok varenia signalizuje jedným pípnutím. Dosiahnutie prevádzkového tlaku oznamuje dvojité pípnutie.

Bezpečnostné funkcie

Váš tlakový hrniec obsahuje niekoľko bezpečnostných funkcií:

Bezpečnosť pri otváraní:

- Ak je váš tlakový hrniec pod tlakom, tyč nanometra je v hornej zaistovacej polohe, ktorá zabraňuje otvorenie pokrievky. Nikdy sa nesnažte otvárať tlakový hrniec silou.
- Najmä je dôležité nepôsobiť silou na nanometrickú tyč.
- Skôr než sa pokúsite otvoriť pokrievku, presvedčte sa, či klesol vnútorný tlak (z bezpečnostného ventilu unikne ďalšia para).

Dve bezpečnostné funkcie na ochranu pred nadmerným tlakom:

- Prvé zariadenie: poistný ventil uvoľní tlak – pozrite si kapitolu o čistení a údržbe, strana 18.
- Druhé zariadenie: spoločné uvoľnenie pary v zadnej časti pokrievky.

Ak sa aktivuje jedna z bezpečnostných funkcií na ochranu pred nadmerným tlakom:

- Vypnite spotrebič.
- Nechajte spotrebič úplne vychladnúť.
- Otvorte ho.
- Skontrolujte a vyčistite poistný ventil, dekompresnú guľku a tesnenie. Pozrite si kapitolu Čistenie a údržba.
- Ak váš spotrebič netesní alebo po vykonaní týchto kontrol a čistenia prestane fungovať, odovzdajte ho autorizovanému servisnému stredisku.

Regulácia spotrebiča:

Tlak možno regulovať zapnutím alebo vypnutím ohrievacieho telesa.

SÉRIA EPC06

Nízky tlak 20 kPa (104,5 °C)/Stredný tlak 38 kPa (108,5 °C)/Vysoký tlak 60 kPa (112,5 °C) / PS:130 kPa

Objem produktu: 5,8 l / užitočný objem: = 3,8 l

Integrovaný ohrev (odpor zalisovaného ohrievača)

ČEŠTENIE A ÚDRŽBA

- Len čo sa vaše jedlo uvarí, odpojte spotrebič od siete a pred čistením ho nechajte najmenej 2 hodiny chladnúť – obr. 25 – 26. Po každom použití spotrebič vyčistite.
- Vyčistite pokrievku a vnútornú stranu veka vlhkou handričkou – obr. 32 – 33. Neponárajte spotrebič do vody ani doň nelejte vodu, pokiaľ v ňom nie je vnútorná nádoba – obr. 27.
- Vyberte kondenzačnú nádobu a vyčistite ju dôkladne pod prúdom vody. Vráťte ju späť na pôvodné miesto – obr. 35.
- Prepláchnite tesnenie. Pred opätovným nasadením ho dôkladne vysušte.
- Ak chcete vyčistiť plavákový ventil, zložte veko – obr. 36 a potom opatrne vyberte ventil z veka – obr. 37 a prepláchnite ho pod prúdom vody. Dôkladne ho osušte. Dbajte na to, aby ste správne vyčistili kanálik a až potom dajte plavákový ventil späť na pôvodné miesto.
- Zatlačte na vnútornú časť pružiny poistného ventilu a skontrolujte, či nie je upchatý – obr. 37, 38.
- Vyčistite varnú nádobu a príslušenstvo. Iba príslušenstvo možno umývať v umývačke riadu – obr. 29. Nepoužívajte na čistenie nádoby drôtenku ani abrazívne čistiace prostriedky, pretože by to mohlo poškodiť neprilnavý povrch nádoby.
- Odstráňte regulačný tlakový ventil z rúrky a vyčistite ventil aj rúrku vodou. Po vyschnutí a riadnom vyčistení kanáliku rúrky naň znova pripojte ventil – obr. 31.
- Neponárajte spotrebič do vody. Vždy používajte dodanú varnú nádobu. Nelejte vodu ani nesypte potraviny priamo do spotrebiča – obr. 27.
- Ak omylom ponoríte spotrebič do vody alebo vylejete vodu priamo na ohrievacie teleso (keď nie je vložená varná nádoba), nepoužívajte spotrebič a odneste ho do servisného strediska na opravu.
- Po každom použití spotrebič vyčistite.
- Tesnenie vymieňajte každé 2 roky. Používajte len tesnenie s kódom 22CM CYSB50YC8.

RIEŠENIE PROBLÉMOV SO SPOTREBIČOM

Problém	Možné príčiny	Riešenia
Nemožno otvoriť veko.	Otvorenie nie je možné v dôsledku tlaku vo vnútornej nádobe.	a. Počkajte, kým sa tlak z nádoby úplne neuvoľní. b. Stlačte a podržte tlačidlo na uvoľnenie tlaku.
	Tlak v nádobe je úplne uvoľnený, no plavákový ventil sa zablokoval, pretože je príliš znečistený, a preto sa nemôže pohybovať smerom dolu.	a. Spotrebič nechajte najmenej 2 hodiny úplne vychladnúť (nie pod vodou) a zaistíte tak, aby sa úplne uvoľnil tlak. b. Ihlicou pichnete do plavákového ventilu a prinúťte ho spadnúť. Buďte opatrní a majte tvár ďalej od veka a rukoväte, pretože môže dôjsť k úniku horúcej pary/potraviny. c. Pred ďalším použitím vyčistíte a utriete plavákový ventil.
Nemožno zavrieť veko.	Tesnenie nie je správne nasadené.	Nasadte tesnenie správne.
	Plavákový ventil sa zablokoval, pretože je príliš znečistený, a preto sa nemôže pohybovať smerom dolu.	a. Ihlicou pichnete do plavákového ventilu a prinúťte ho spadnúť. b. Pred ďalším použitím vyčistíte a utriete plavákový ventil (na strane 18 si pozrite kroky na čistenie plavákového ventilu).
	Veko nebolo zatvorené v správnom smere.	Zatvorte veko v správnom smere podľa návodu na použitie.
Intenzívne uvoľnenie tlaku z regulačného tlakového ventilu.	Chybná regulácia tlaku spôsobila uvoľnenie tlaku.	Pošlite spotrebič na oddelenie opráv a údržby.
	Regulačný tlakový ventil nie je v správnej polohe.	Mierne stlačte regulačný tlakový ventil a presuňte ho do správnej polohy.
Jedlo nie je dovarené	Pomer ryže a vody nie je správny.	Použite požadovaný pomer ryže a vody Počas varenia kontrolujte, či poistný ventil nie je znečistený a nespôsobuje únik pary.
	Žiadna elektrická energia zo zdroja napájania.	Skontrolujte domáci elektrický okruh.
Na digitálnom displeji sa zobrazuje kód E0.	Snímač teploty veka je chybný.	Pošlite spotrebič na oddelenie opráv a údržby.
Na digitálnom displeji sa zobrazuje kód E1.	Prerušený okruh alebo skrat spodného snímača.	Pošlite spotrebič na oddelenie opráv a údržby
Na digitálnom displeji sa zobrazuje kód E2.	veko nie je zaistené	Skontrolujte, či vybraný program vyžaduje úplné zatvorenie veka. Ak áno, veko úplne zaistíte. Ak nie, pošlite spotrebič na oddelenie opráv a údržby.
Na digitálnom displeji sa zobrazuje kód E5.	Abnormálne nízky tlak.	Skontrolujte, či je tesnenie správne nasadené a vyčistené. Skontrolujte, či je regulačný tlakový ventil v správnej polohe a je vyčistený. Skontrolujte, či je upevňovacia matica veka dobre utiahnutá.
Z veka uniká para.	Tesnenie nie je správne nasadené.	Vyberte tesnenie, vyčistíte ho a správne nasadte tesnenie do správnej polohy (na strane 18 si pozrite postup čistenia tesnenia veka).

BIZTONSÁGI TANÁCSOK

Figyelmesen olvassa el az alábbi utasításokat.

- A készülék kizárólag beltéri használatra alkalmas.
- A készülék tisztításával kapcsolatos tudnivalókat a tájékoztatóban található előírások tartalmazzák. A fazék és a párolókosár tisztítását mosogatószeres meleg vízzel vagy mosogatógépben végezheti. A készüléktestet nedves ronggyal tisztítsa meg.
- A készüléket vízbe meríteni tilos!
- A készülék és tartozékai helytelen használata a készülék károsodásához és sérüléshez vezethet.
- Soha ne érintse meg a készülék forró részeit. Használat után a fűtőegység felülete még forró marad.
- Az Ön biztonsága érdekében ez a termék megfelel a hatályban lévő szabályozásoknak (alacsony feszültségre, Elektromágneses Kompatibilitásra, Élelmiszerrel érintkező anyagokra, Környezetvédelemre stb. vonatkozó irányelvek).
- Tilos a készüléket olyan személyeknek használnia (beleértve a gyerekeket is), akiknek fizikai, érzékelési vagy szellemi képességeik korlátozottak, valamint olyan személyeknek, akik nem rendelkeznek a készülék használatára vonatkozó gyakorlattal vagy ismeretekkel. Kivételt képeznek azok a személyek, akik egy biztonságukért felelős személy által vannak felügyelve, vagy akikkel ez a személy előzetesen ismertette a készülék használatára vonatkozó utasításokat. Ajánlott a gyerekek felügyelete, annak érdekében, hogy ne játsszanak a készülékkel.

- Ha a készülék kábele sérült, azt a gyártónak, az ügyfélszolgálat alkalmazottjának vagy hasonló képzettséggel rendelkező személynek kell kicserélnie a veszély elkerülése érdekében. Ne cserélje ki a berendezés tápkábelét egy másik tápkábelrel.
- Ez a termék kizárólag háztartási célokra használható. A termék garanciája az alábbi használat esetén nem érvényes :
 - munkahelyi konyhák, bolti konyhák és egyéb munkahelyek,
 - farmok,
 - hotelek, motelek és egyéb szállásadó helyek.
- A készüléket gyermekek nem használhatják. A készüléket és annak tápvezetékét úgy tárolja, hogy gyermekek ne férhessenek hozzá.
- A készüléket csökkent fizikai, érzékszervi vagy mentális képességű vagy kellő tapasztalattal és ismeretekkel nem rendelkező személyek is használhatják, ha megfelelő felügyelet alatt állnak, ha őket a készülék biztonságos használatára betanították, és megértették a használatával járó veszélyeket.
- Ne hagyja, hogy a gyerekek játéknak használják a készüléket.
- A fazekat legfeljebb a MAX jelzésig töltsse fel! Soha ne töltsse fel a fazekat a felénél nagyobb mennyiségben olyan élelmiszerek esetén, amelyek megnövekednek a főzés folyamán, mint például rizs és szárított zöldségek, **csökkentse** a víz mennyiségét, hogy elkerülje annak kifolyását.
- Tartsa be az élelmiszer- és vízmennyiségre vonatkozó ajánlásokat, hogy ne keletkezzen túlfolyás, ami kárt tehet a készülékben, és személyi sérülést okozhat.

- Minden használat előtt ellenőrizze, hogy a nyomáscsökkentő szelep és a biztonsági szelep tiszta (lásd: Tisztítás és karbantartás c. fejezetet).
 - Ne helyezzen semmilyen tárgyat vagy idegen testet a nyomáscsökkentő rendszerbe. Ne cserélje ki a szelepet.
 - Amikor kinyitja a fedőt, mindig a nyitó/záró gombnál fogva emelje meg. Helyezze a karját az oldalsó szállító fogantyúk magasságába. Ugyanis előfordulhat, hogy a forró víz a szigetelő csatlakozásnál és a fedélnél lecsapódik, és égési sérüléseket okozhat.
 - Ügyeljen azon égési veszélyekre, amelyeket a gőz okozhat, ami a termékből távozik a készülék felnyitásakor. Először félig nyissa ki a fedelet, és hagyja lassan eltávozni a gőzt.
 - Soha ne próbálja meg erőltetni a fedő kinyitását. Ne nyissa ki a fedőt akkor, amikor a készülék nyomás alatt van. Ehhez olvassa el a Használati útmutatót.
- Tekintettel az érvényben lévő különféle szabványokra, ellenőriztesse le a készüléket egy hivatalos szervizben, ha nem abban az országban kívánja használni, ahol megvásárolta.
 - Kizárólag csak az Ön modelléhez alkalmas cserealkatrészeket használjon. Mindez rendkívül fontos a tömítő gyűrű, a fazék és a fémfedő miatt.
 - Ügyeljen arra, hogy ne károsítsa a tömítőgyűrűt. Ha károsodott, akkor cseréltesse ki egy Hivatalos Szervizközponttal.
 - A főzéshez szükséges hőforrás a készülékbe van beépítve.
 - Soha ne helyezze a készüléket meleg sütőbe vagy meleg főzőlapra. Ne helyezze a készüléket nyílt láng vagy gyúlékony tárgy közelébe.
 - Ne melegítse fel a fazekat más hőforrással vagy főzőlappal és soha ne használjon más edényt. Ne használja a fazekat más készülékkel.
 - Amikor a készülék nyomás alatt van, óvatosan mozgassa. Soha ne érintse meg a készülék meleg részeit. Mozgatáshoz mindig az erre a célra szánt fogantyúkat használja, és viseljen védőkesztyűt, ha szükséges. Soha ne használja a fedőn található fogantyút a készülék felemeléséhez.
 - Soha ne használja a berendezést más célokra, mint amelyekre tervezték.
 - Ez a készülék nem sterilizáló berendezés. **Ne** használja üvegek sterilizálására!
 - A készülék nyomás alatt készít ételeket. A nem megfelelő használat égési sérülésekhez vezethet a gőzképződés miatt.
 - Mielőtt nyomás alá helyezi, ellenőrizze, hogy a készülék megfelelően zárva van (lásd a használati útmutatót).

- Soha ne használja a készüléket üresen, a fazék nélkül, vagy folyadék nélküli fazékkal. Ez súlyos károkot okozhat a készülékben.
- Olyan húsok esetén, amelyeket felső bőrreteg borít, amely a nyomás hatására felfújódhat (pl.: marhanyelv) ne szurkálja meg a húst ha ránézésre megduzzadtnak látszik; ellenkező esetben égési sérüléseket szenvedhet. Még a főzés **előtt** szurkálja meg.
- Erős rostú élelmiszerek esetén (csicsери borsó, rebarbara, befőzött gyümölcs, stb.) enyhén rázza meg a készüléket kinyitás előtt, hogy az élelmiszerek ne sárguljanak meg, és a főzőlé ne spricceljen ki nyitáskor.
- Ne használja a készüléket arra, hogy olajban süssön élelmiszereket. Csak a piritás/natúr sütés megengedett.
- Piritás esetén ügyeljen az égési sérülésekre, amelyek akkor keletkezhetnek amikor egyéb élelmiszereket vagy hozzávalókat tesz a meleg edénybe.
- Főzés alatt és a főzés végén a nyomás automatikus kiengedésekor a készülék hőt és gőzt bocsát ki. Lehetőleg tartsa távol az arcát és a kezét a készüléktől, hogy ne égesse meg magát. Soha ne érintse meg a fedőt a főzés alatt.
- Ne helyezzen semmi anyagot (konyharuhát vagy egyebet) a fedél és a készülék teste közé, hogy nyitva tartsa a fedőt, mert ez deformálhatja a tömítő gyűrűt.
- Soha ne érintse meg a biztonsági berendezéseket, csak a készülék tisztításakor és karbantartásakor, amelyeket az adott információknak megfelelően kell elvégezni.
- Ügyeljen arra, hogy a főzőedény és a melegítő elem mindig tiszta legyen. Ügyeljen arra, hogy a melegítő lemez központi eleme mindig mozgatható legyen.
- **Ne töltsen meg a készüléket addig, míg a fazekat nem helyezte a helyére.**
- Használjon műanyag vagy fa főzőkanalat, hogy ne sértse meg a fazék tapadásgátló bevonatát. Soha ne vágja össze az élelmiszereket közvetlenül a fazékban.
- Ha nagy mennyiségű gőz áramlik ki a fedél pereménél, azonnal húzza ki a tápkábelt és ellenőrizze a készülék tisztaságát. Ha szükséges, küldje el a készüléket egy Hivatalos Szervizközpontba javításra.
- Soha ne emelje fel a készüléket a fazék leszerelhető füleinél fogva. Mindig a készülék oldalán elhelyezett két fogantyút használja, és használjon védőkesztyűt, ha szükséges, ha a készülék meleg. Minden szállítás előtt biztonsági okból mindig ellenőrizze, hogy a fedő zárva legyen.
- Ha a nyomás folyamatosan csökken a készülék nyomáscsökkentő szelepeén keresztül (több mint 1 percig), nyomás alatti főzés folyamán, küldje el a készüléket egy hivatalos szervizközpontba javításra.
- Soha ne használja a készüléket, ha megsérült, hanem vigye el a legközelebbi hivatalos szervizközpontba.

ŐRIZZE MEG EZT AZ ÚTMUTATÓT.

- Csak olyan cserealkatrészeket használjon, amiket egy Hivatalos Szervizközpontban vásárolt meg.
- A garancia nem foglalja magába a fazék normál kopását.
- Olvassa el a használati utasításokat mielőtt először használja a készüléket. Az utasításoknak nem megfelelő használat a gyártó szavatosságának és garanciájának megszűnését vonja maga után.
- Az érvényben levő szabályozásoknak megfelelően készítse elő a készüléket és tegye használhatatlanná (leszerelve vagy levágva a tápkábelt) leselejtezés előtt.



Vegyünk részt a környezetvédelemben.

① Készüléke több olyan anyagot tartalmaz, amely értékesíthető, újrafeldolgozható.

➔ Adja be gyűjtőhelyre, vagy ha közelében nincs, akkor jóváhagyott szervizhelyre, ahol megfelelő módon látnak el vele.

LEÍRÁS

- A** Tömítőgyűrű
B Párolókosár
C Edénytartó
D Fazék (kivehető)
E Melegítőelem
F Szállító fogantyú
G Kezelőpanel
H Alap

- I** Biztonsági szelep
J Nyomáscsökkentő szelep
K Fedő fogantyú
L Fedő
M Kondenzvízgyűjtő
N Mérőpohár
O Rizskanál
P Hálózati kábel

KEZELŐPANEL

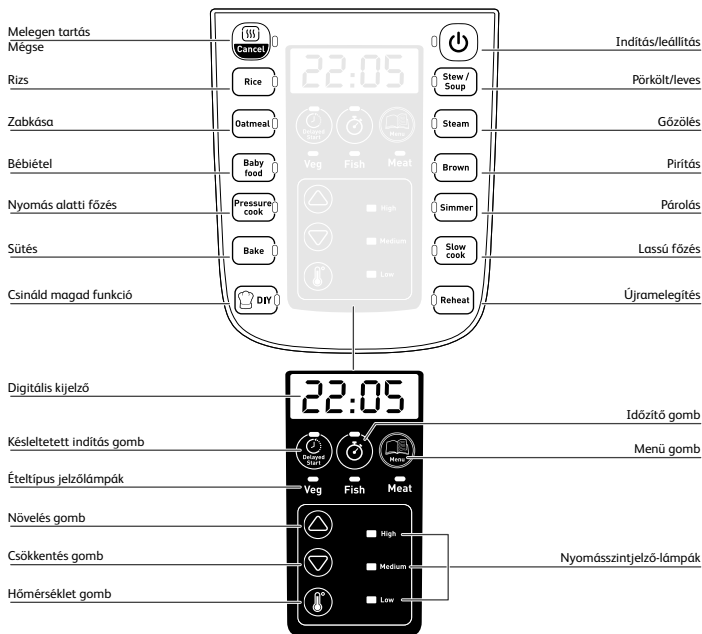

- Ez a 20 funkció érhető el ebben a sorrendben: „Melegen tartás/Mégse”, „Rizs”, „Zabkása”, „Bébiétel”, „Nyomás alatti főzés”, „Sütés”, „Csináld magad”, „Úramelegítés”, „Lassú főzés”, „Pirítás”, „Gőzölés”, „Pörkölt/leves”, „Késleltetett indítás”, „Időzítő”, „Menü”, „Növelés”, „Csökkenés”, „Hőmérséklet”.
- 25 féle főzési eljárásra van lehetőség, amelyekről további információ az 1. táblázatban található.
- A „Gőzölés”, „Pörkölt/leves” és „Párolás” funkciókat az alábbi ételtípusokhoz használhatja: zöldségek, halak, húсок/babfélék.

HU

AZ ELSŐ HASZNÁLAT ELŐTT

Csomagolás eltávolítása

- Vegye ki a készüléket a csomagolásból. Kérjük, őrizze meg a garancialevelet, és a készülék első használata előtt olvassa el a használati utasításokat.
- Helyezze a készüléket sík felületre. Távolítsa el a készülék belsejéből az összes csomagolóanyagot: műanyag zacskókat, tartozékokat (edénytartó, rizskanal, mérőpohár és kondenzvízgyűjtő), valamint a csatlakozót – 4. ábra.
- Első használat előtt távolítsa el a készülékről a promóciós matricát.

A fedő kinyitása

- A fedő kinyitásához fogja meg a fogantyút, fordítsa el az óramutató járásával ellenkező irányba, és emelje meg jobbra a fedőt – 1-2-3. ábra.

Tisztítás

- Figyelem! Csak a tartozékokat lehet mosogatógépben tisztítani.
- Öblítse el a fazekat, a kondenzvízgyűjtőt, az edénytartót és a tömitőgyűrűt.

Első használat

- Tekerje le teljesen a hálózati kábelt; csatlakoztassa a készülékhez, majd dugja be a konnektorba – 8. ábra.

HASZNÁLATI UTASÍTÁSOK

Tegye a kondenzvízgyűjtőt a helyére. – 7. ábra.

A fazék kivétele, a hozzávalók hozzáadása

- Vegye ki a fazekat.
- Tegye a hozzávalókat a fazékba.
- Ügyeljen arra, hogy a fazekat csak a MAX jelzésig töltsse fel étellel és folyadékkal. – 9. ábra.

A fazék készülékbe helyezése

- Győződjön meg arról, hogy a fazék alja tiszta és száraz, valamint távolítsa el minden ételmaradékot a főzőlapról. Ezután helyezze a fazekat a készülékbe – 10–11. ábra
- Ne használja a készüléket a fazék nélkül.

A fedő lezárása

- Ellenőrizze, hogy a tömitőgyűrű megfelelően illeszkedik-e a fedőhöz.
- Zárja le a készülék fedelét, és fordítsa el teljesen az óramutató járásával megegyező irányba. – 12-13-14. ábra

A nyomáscsökkentő szelep elhelyezése

- Helyezze el a nyomáscsökkentő szelepet, és győződjön meg róla, hogy a helyén van. A szelep nem kattan, amikor a helyére kerül, és valamennyire laza marad. A nyomás alatti főzés megkezdése előtt ellenőrizze, hogy a nyomáscsökkentő szelep lent van-e (lásd a készülék leírását).

FUNKCIÓK ÁBRÁJA

1. A készülék bekapcsolása (standby (készenléti) mód)

Miután csatlakoztatta a feszültségforráshoz, a rendszer lefuttat egy ellenőrzést, és sípól egyet. A digitális kijelző és a jelzőlámpák elkezdenek világítani. 1 másodperccel később a kijelzőn „----” látható. A készülék standby (készenléti) módban van.

2. Működési üzemmód





1. Mindegyik funkcióhoz tartozik alapértelmezett idő és hőmérséklet, valamint a fedőt más-más helyzetbe kell állítani az alábbiak szerint:

PROGRAMOK	MENÜ	IDŐ BEÁLLÍTÁSA (perc)		HŐMÉRSÉKLET (°C)		FEDŐ HELYZETE			nyomás alatti főzés
		Alapértelmezett	Értéktartomány	Alapértelmezett	Értéktartomány	Fedő lecsukva + lezárva	Fedő lecsukva + nincs lezárva	Fedő kinyitva	
„Rice” (Rizs)		9	1–50	108	nem alkalmazható	•			•
„Oatmeal (Porridge)” (Zabkása)		3	1–20	90	nem alkalmazható	•			
„Stew/Soup” (Pörkölt/leves)	„veg” (zöldség)	10	1–70	108	nem alkalmazható	•			•
	„fish” (hal)	20	1–70	104	nem alkalmazható	•			
	„meat/bean” (hús/bab)	40	1–70	112	nem alkalmazható	•			
„Steam” (Gőzölés)	„veg” (zöldség)	3	1–40	108	nem alkalmazható	•			•
	„fish” (hal)	3	1–15	104	nem alkalmazható	•			
	„meat/bean” (hús/bab)	10	5–40	112	nem alkalmazható	•			

PROGRAMOK	MENÜ	IDŐ BEÁLLÍTÁSA (perc)		HŐMÉRSÉKLET (°C)		FEDŐ HELYZETE		
		Alapértelmezett	Értéktartomány	Alapértelmezett	Értéktartomány	Fedő lecsukva + lezárva	Fedő lecsukva + nincs lezárva	Fedő kinyitva
„Browning” (Pirítás)		10	1–60	160	100–160			•
„Reheat” (Újramelegítés)		4	1–60	104	nem alkalmazható	•		
„Simmer” (Párolás)	„veg” (zöldség)	15	1–35	108	nem alkalmazható	•		
	„fish” (hal)	15	1–35	104	nem alkalmazható	•		
	„meat/bean” (hús/bab)	15	5–35	112	nem alkalmazható	•		
„Pressure cooking” (Nyomás alatti főzés)	„high” (magas)	30	5–40	112	nem alkalmazható	•		
	„medium” (közepes)	30	5–40	108	nem alkalmazható	•		
	„low” (alacsony)	30	5–40	104	nem alkalmazható	•		
„Baby food” (Bébiétel)		30	5–70	112	nem alkalmazható	•		
„Baking” (Sütés)		40	5–60	150	nem alkalmazható		•	
„Slow cooking” (Lassú főzés)		2 óra	2–9 óra	85	nem alkalmazható	•		

PROGRAMOK	MENÜ	IDŐ BEÁLLÍTÁSA (perc)		FEDŐ HELYZETE	
		Alapértelmezett	Értéktartomány	lecsukva + lezárva	nincs lezárva / nyitva
„DIY Chef” (Csináld magad séf)	1	10	1–60	70 °C	70 °C
	2			80 °C	80 °C
	3			90 °C	90 °C
	4			ALACSONY* (104 °C)	100 °C
	5			KÖZEPES* (108 °C)	110 °C
	6			MAGAS* (112 °C)	120 °C







Rizs, zabkása, bébiétel, sütés, lassú főzés, újramelegítés funkciók

- Nyomja meg a használni kívánt funkcióhoz tartozó gombot, és a kijelzőn megjelenik az alapértelmezett főzési idő.
- Majd nyomja meg az  gombot, és állítsa be az időt a  vagy  gomb megnyomásával.
- Ezután nyomja meg az  gombot. A készülék elkezd előmelegedni a főzéshez, a kijelzőn egy körben mozgó piros kör, „[] []” jelenik meg.
- Ha elérte a főzési hőmérsékletet, a készülék automatikusan elkezd visszaszámlálni, jelezve, hogy megkezdődött a főzés.
- Ha befejeződött a visszaszámlálás, a készülék sípol, ami azt jelenti, hogy a főzésnek vége.

Megjegyzés: A különböző funkciókhoz tartozó fedőhelyzetekről a 13. és 14. oldalakon található táblázatból tájékozódhat.









HU

Pörkölt/leves, gőzölés, párolás funkciók

- Nyomja meg a használni kívánt funkcióhoz tartozó gombot, és a kijelzőn megjelenik az alapértelmezett főzési idő, az ételtípushoz tartozó jelzőlámpa   , valamint az alapértelmezett és a hozzá tartozó nyomásszintjelző-lámpa pedig világítani kezd.
- Szükség esetén megváltoztathatja az időt és az ételtípust.
- A főzési idő megváltoztatásához nyomja meg az  gombot, és állítsa be a kívánt időt a  vagy  gomb megnyomásával.
- Az ételtípus megváltoztatásához nyomja meg annyiszor a „Menu” (menü) gombot, amíg a kívánt ételtípus jelzője világítani nem kezd. A megadott étel jelzőlámpája pirosan fog világítani.
- Ezután nyomja meg az  gombot. A készülék elkezd előmelegedni a főzéshez, a kijelzőn, „[] []” jelenik meg.
- Ha elérte a főzési hőmérsékletet, a készülék automatikusan megkezd a főzést, és a korábban beállított idő elkezd visszaszámlálódni.
- Ha befejeződött a visszaszámlálás, a készülék sípol, ami azt jelenti, hogy a főzésnek vége.
- A készülék „melegen tartás” üzemmódba kapcsol (lásd: a „Melegen tartás” c. fejezetet).

Megjegyzés: A különböző funkciókhoz tartozó fedőhelyzetekről a 13. és 14. oldalakon található táblázatból tájékozódhat.

Pirítás funkció

- Először adja hozzá az olajat, majd a többi hozzávalót, vagy adja hozzá egyszerre az olajat és a hozzávalókat.
- Nyomja meg a „Browning” (pirítás) gombot, és a kijelzőn megjelenik az alapértelmezett hőmérséklet.
- Ha változtatni szeretne a hőmérsékleten, nyomja meg a  vagy  gombot.
- Ha a pirítás idejét szeretné megváltoztatni, nyomja meg az  gombot, és állítsa be a kívánt időt a  vagy  gomb megnyomásával.
- A hőmérsékletet a hőmérséklet gomb  és a  vagy  gomb megnyomásával tudja megváltoztatni.







- Ezután nyomja meg az  gombot. A készülék elkezdi előmelegedni a főzéshez, a kijelzőn „[:]” jelenik meg.
- Ha elérte a főzési hőmérsékletet, a készülék automatikusan megkezdi a főzést, és a korábban beállított idő elkezdi visszaszámlálódni.
- Ha befejeződött a visszaszámlálás, a készülék sípol, ami azt jelenti, hogy a főzésnek vége.

Megjegyzés:

* **Pirítás alatt a fedőnek nyitva kell lennie.**

* **Az olaj túlhevítésének elkerülése érdekében ne használja a pirító funkciót 30 percnél tovább.**







Nyomás alatti főzés funkció

- Nyomja meg a „Pressure cook” (nyomás alatti főzés) gombot. A nyomásszintet világító jelzőlámpa jelzi a kezelőpanelen („High” – magas, „Medium” – közepes, „Low” – alacsony), valamint a kijelzőn a „HI-P”, „P” vagy „LO-P” jelzés látható.
- A nyomásszintet a  vagy  gomb megnyomásával tudja módosítani.
- Ha változtatni szeretne a főzési időn, nyomja meg az  gombot, és állítsa be a kívánt időt a  vagy  gomb megnyomásával.
- Ezután nyomja meg az  gombot. A készülék elkezdi előmelegedni a főzéshez, a kijelzőn „[:]” jelenik meg.
- A készülék automatikusan megkezdi a főzést (amit egy sípolás jelez), és a korábban beállított idő elkezdi visszaszámlálódni. A főzés során egy másik sípoló hang (dupla sípolás) jelzi, hogy elérte a működési nyomásszintet.
- Ha befejeződött a visszaszámlálás, a készülék sípol, ami azt jelenti, hogy a főzésnek vége.
- Az elektromos kukta „melegen tartás” üzemmódba kapcsol (lásd: a „Melegen tartás” c. fejezetet).

Megjegyzés: A fedőt a nyomás alatti főzés során lezárva kell tartani.

„Csináld magad séf” funkció

Ennél a funkciónál Ön határozhatja meg a főzési időt és a hőmérsékletet/nyomást.







- A  vagy  gomb megnyomásával állítsa be a „Csináld magad” főzés szintjét 1 és 6 közötti értékre, attól függően, hogy mit szeretne főzni (lásd: a 14. oldal táblázatát). Ha „Csináld magad” üzemmódban nyomás alatti főzést szeretne: A fedő legyen lezárva, a fazékban legyen megfelelő mennyiségű folyadék, és válasszon az alábbi három szint közül: 4 (ALACSONY nyomás 20 kPa), 5 (KÖZEPES nyomás 38 kPa) vagy 6 (MAGAS nyomás 60 kPa).
- Ha változtatni szeretne a főzési időn, nyomja meg az  gombot, és állítsa be a kívánt időt a  vagy  gomb megnyomásával.
- Ezután nyomja meg az  gombot. A készülék elkezdi előmelegedni a főzéshez, a kijelzőn „[:]” jelenik meg.

- Ha elérte a főzési hőmérsékletet, a készülék automatikusan megkezdi a főzést, és a korábban beállított idő elkezd visszaszámlálódni.
- Ha befejeződött a visszaszámlálás, a készülék sípol, ami azt jelenti, hogy a főzésnek vége.

Melegen tartás

- „Melegen tartás” üzemmódban, ha a főzési idő visszaszámlálója eléri a 0-t, a készülék sípol, majd automatikusan „melegen tartás” üzemmódba kapcsol (kivéve a „Csináld magad” funkcióknál), a digitális kijelzőn „00:00” látható.
- Ha standby (készenléti) módban megnyomja a  gombot, „melegen tartás” üzemmódba kapcsol, a digitális kijelzőn „00:00” látható, és elkezd számolni.
- 24 óra folyamatos üzemelést követően ez a funkció automatikusan kikapcsol, és a készülék visszatér standby (készenléti) állapotba.
- Melegen tartás alatt ügyeljen arra, hogy a fedél le legyen zárva.

Késleltetett indítás beállítása

- Funkcióválasztásnál, mielőtt a készülék elkezd főzni, nyomja meg a  gombot a késleltetett idő beállításához. A  és  gombok megnyomásával 10 perces időintervallumokban állíthatja át az időt.
- A késleltetett idő beállításának tartománya (2–24 óra) a főzési időt is tartalmazza; a  gomb megnyomásával a késleltetett indítás/időzítő funkció „02:00”-t jelez. A növeléshez nyomja meg a  gombot, a csökkentéshez pedig a  gombot.
- A késleltetett indítás beállítását követően az ehhez kapcsolódó funkció jelzőlámpája világitani kezd.

Megjegyzés: A „Késleltetett indítás” funkció nem elérhető a „Piritás” és a „Csináld magad” funkciók esetében.

„Mégse/leállítás” funkció

A következő beállításoknál: programozás, főzés, nyomás alatti főzés, melegen tartás, csak a „melegen tartás/mégse” gomb használható. Tartsa lenyomva a „melegen tartás/mégse” gombot egy másodpercig, hogy törölje a beállítást, és visszatérjen standby (készenléti) módba.

A készülék kikapcsolásához 2 másodpercig tartsa lenyomva az  gombot.

A fedő felnyitása nyomás alatti főzés után

A nyomás alatti főzés befejezése után, ha megnyomja a „gombnyomásos gőzkibocsátás” gombot a fogantyún, a gőz távozni kezd – 21. ábra; ez néhány másodperctől akár 10 percig is eltarthat a benne lévő folyadéktól függően.

- A fedő kinyitásához, fogja meg a fogantyút, fordítsa el az óramutató járásával megegyező irányba, emelje meg jobbra – 22-23-24. ábra.
- Húzza ki a hálózati kábelt – 25. ábra.

Megjegyzés: Az edényből kiáramló forró gőz miatt legyen óvatos. Tartsa távol az arcát és a kezét a gőztől.

ÁLTALÁNOS TÁJÉKOZTATÓ A NYOMÁS ALATTI FŐZÉSHEZ

- Ha létrejött a nyomás a készülékben:
 - A nyomáscsökkentő szelep megemelkedik. A fedőben aktiválódik a biztonsági zár, így a fedőt nem tudja kinyitni főzés közben. Soha ne próbálja meg kinyitni a fedőt nyomás alatti főzés közben.
 - Ha a készülékben nyomás van, a „Low” (alacsony), „Medium” (közepes) vagy „High” (magas) LED világítani kezd.
- A kukta első pár használatnál előfordulhat enyhe szivárgás a nyomáscsökkentő szelepből és a tömitőgyűrűből. Ez normális, és akkor történik, ha nyomás keletkezik.
- Kedvenc hagyományos receptjeit könnyedén elkészítheti a NYOMÁS ALATTI FŐZÉS beállításal.
 - Low (alacsony nyomás): Kényes ételek főzése, például halak, kagyló és zöldségek.
 - Medium (közepes nyomás): Zöldségek főzése.
 - High (magas nyomás): Húsok és fagyasztott ételek.
- Előfordulhat, hogy kis mennyiségű gőz távozik főzés közben (mivel a szelep egy biztonsági szelep).
- Ne használja a nyomás alatti főzést kevesebb mint 10 cl vízmennyiséggel.
- A nyomás alatti főzésnél a főzés kezdetét egy sípszó jelzi. A működési nyomás elérését dupla sípolás jelzi.

Biztonsági funkciók

A kuktának több biztonsági funkciója van:

Biztonságos kinyitás:

- Ha a kukta nyomás alatt van, a nyomásmérő kar felső lezárt helyzetben van, ami megakadályozza a fedő kinyitását. Soha ne erőltesse a kukta kinyitását.
- Különösen fontos, hogy ne próbálja meg erőszakosan elmozdítani a nyomásmérő kart.
- Győződjön meg arról, hogy a belső nyomás lecsökkent (további gőz áramlik ki a biztonsági szelepen keresztül), mielőtt megpróbálná kinyitni a fedőt.

Túlnyomásra vonatkozó két biztonsági funkció:

- Első módszer: A biztonsági szelep kiengedi a nyomást – lásd a „Tisztítás és karbantartás” c. fejezetet a 18. oldalon.
- Második módszer: A csatlakozó résznél áramlik ki a gőz a fedő hátuljánál.

Ha az egyik túlnyomásra vonatkozó biztonsági funkció bekapcsol:

- Kapcsolja ki a készüléket.
- Hagyja teljesen lehűlni a készüléket.
- Nyissa ki.
- Ellenőrizze és tisztítsa meg a biztonsági szelepet, a nyomáscsökkentő golyót és a tömitést. Lásd: a „Tisztítás és karbantartás” c. fejezetet.
- Ha az ellenőrzést és a tisztítást követően a készülék szivárog vagy nem működik, keresse fel valamelyik hivatalos szervizközpontunkat.

A készülék szabályozása:

A nyomást a melegítőelem bekapcsolásával vagy kikapcsolásával tudja szabályozni.

EPC06-széria

Alacsony nyomás 20 kPa (104,5 °C) / Közepes nyomás 38 kPa (108,5 °C) / Magas nyomás 60 kPa (112,5 °C) / PS: 130 kPa

A termék kapacitása: 5,8 l / Hasznos űrtartalom: =3,8 l

Beépített fűtés (kiöntött ellenállásos fűtés).

TISZTÍTÁS ÉS KARBANTARTÁS

- Ha megfőtt az étel, húzza ki a készülék dugóját a konnektorból, és tisztítás előtt legalább 2 órán keresztül hagyja hűlni – 25–26. ábra. Minden használat után tisztítsa meg a készüléket.
- A készüléket és a fedőt nedves ronggyal tisztítsa meg – 32–33. ábra. A készüléket ne merítse vízbe, és ne öntsön bele vizet, ha nincs benne a belső edény – 27. ábra.
- Távolítsa el a kondenzvízgyűjtőt, és víz alatt alaposan tisztítsa meg. Helyezze vissza az eredeti helyére – 35. ábra.
- Öblítse el a tömítőgyűrűt. Mielőtt visszatenné a helyére, alaposan szárítsa meg.
- A biztonsági szelepek tisztításához vegye le a fedőt – 36. ábra, majd óvatosan távolítsa el a szelepet a fedőről – 37. ábra, és víz alatt öblítse el. Alaposan szárítsa meg. Mielőtt visszahelyezné a biztonsági szelepet az eredeti helyére, győződjön meg róla, hogy a cső megfelelően tiszta.
- Nyomja meg a biztonsági szelep rugójának belső részét, hogy ellenőrizze, nincs-e eltömődve – 37–38. ábra.
- Tisztítsa meg a fazekat és a tartozékokat. Csak a tartozékokat lehet mosogatógépbe tenni – 29. ábra. Ne használjon súrolószivacsot vagy súrolószereket az edény tisztításához, mert sérülhet a fazék tapadásmentes bevonata.
- Távolítsa el a nyomáscsökkentő szelepet a csőből, és tisztítsa meg vízzel a szelepet és a csövet. Ha megszáradt, győződjön meg róla, hogy a csővezeték megfelelően tiszta, mielőtt a szelepet visszahelyezi – 31. ábra.
- Ne merítse a készüléket vízbe. Mindig a hozzá tartozó fazekat használja. Ne töltsön vizet vagy ne tegyen ételt közvetlenül a készülékbe – 27. ábra.
- Ha véletlenül vízbe meríti a készüléket vagy közvetlenül víz éri a melegítőelemet (úgy, hogy a fazék nincs a helyén), ne használja a készüléket, és keresse fel a szervizközpontot.
- Minden használat után tisztítsa meg a készüléket.
- A tömítőgyűrűt 2 évente cserélni kell. Csak a 22CM CYSB50YC8 számú tömítőgyűrűt használja.

HU

HIBAELHÁRÍTÁS

Probléma	Lehetséges okok:	Megoldások
Nem lehet kinyitni a fedőt.	A belső fazékban lévő nyomás miatt nem lehet kinyitni a fedőt.	a. Várja meg, amíg teljesen lecsökken a nyomás a fazékban. b. Nyomja meg és tartsa lenyomva a nyomáscsökkentő gombot.
	A fazékban teljesen lecsökkent a nyomás, de a biztonsági szelep beragadt, mert szennyeződött, ezért nem tud leesni.	a. Győződjön meg arról, hogy a nyomás teljes mértékben lecsökkent úgy, hogy legalább 2 órán keresztül hagyja lehűlni a készüléket (nem víz alatt). b. Egy hurkapálca segítségével piszkálja meg a szelepet, hogy leessen. Legyen óvatos, tartsa távol az arcát a fedőtől és a fogantyútól, mivel forró gőz vagy étel távozhat. c. A következő használat előtt tisztítsa meg és törölje szárazra a biztonsági szelepet.
Nem lehet lezárni a fedőt.	A tömítőgyűrű nem megfelelően van behelyezve.	A megfelelő módon helyezze be a tömítőgyűrűt.
	A biztonsági szelep beragadt, mert szennyeződött, ezért nem tud leesni.	a. Egy hurkapálca segítségével piszkálja meg a szelepet, hogy leessen. b. A következő használat előtt tisztítsa meg és törölje szárazra a biztonsági szelepet (lásd: a „Biztonsági szelep tisztítása” c. fejezetet a 18. oldalon).
	Nem jó irányba lett lezárva a fedő.	Zárja le a fedőt a megfelelő irányba a használati utasításnak megfelelően.
Nagymértékű nyomáscsökkenés a nyomáscsökkentő szelepen keresztül.	A nyomáscsökkenés a nyomásszabályozó hibás működésének eredménye.	Küldje el a szervizzel és karbantartással foglalkozó osztálynak.
	A nyomáscsökkentő szelep nem jó helyen van.	Óvatosan nyomja meg a nyomáscsökkentő szelepet, hogy a helyére essen.
Nem főtt meg az étel.	A rizs/víz aránya nem megfelelő.	Használja a szükséges rizs/víz arányt. Győződjön meg arról, hogy a szelep nem szennyeződött, és nem okoz szivárgást főzés közben.
	Nincs áram a feszültségforrásban.	Ellenőrizze az otthoni áramkört.
E0 jelenik meg a digitális kijelzőn.	A fedő hőmérséklet-érzékelője meghibásodott.	Küldje el a szervizzel és karbantartással foglalkozó osztálynak.
E1 jelenik meg a digitális kijelzőn.	Az alsó érzékelő szakadt vagy zártos.	Küldje el a szervizzel és karbantartással foglalkozó osztálynak.
E2 jelenik meg a digitális kijelzőn.	A fedő nincs lezárva.	Ellenőrizze, hogy a kiválasztott programhoz teljesen le kell-e zárni a fedőt. Ha igen, zárja le teljesen a fedőt. Ha nem, küldje el a szervizzel és karbantartással foglalkozó osztálynak.
E5 jelenik meg a digitális kijelzőn.	Túlságosan alacsony nyomás.	Ellenőrizze a tömítést, hogy megfelelően van-e behelyezve és megtisztítva. Ellenőrizze, hogy a nyomáscsökkentő szelep megfelelően a helyére esik-e, és tiszta-e. Ellenőrizze, hogy a fedőt rögzítő csavar elég szoros-e.
Gőz szivárog a fedőnél.	A tömítőgyűrű nem megfelelően van behelyezve.	Távolítsa el a tömítést, tisztítsa meg, és a megfelelő módon helyezze vissza a tömítőgyűrűt a helyére (lásd: „A fedő tömítésének tisztítása” c. fejezetet a 18. oldalon).

INSTRUCȚIUNI PENTRU SIGURANȚĂ

Acordați timpul necesar pentru a citi cu atenție toate instrucțiunile următoare.

- Utilizați aparatul dumneavoastră doar în interior.
- Pentru curățarea aparatului dumneavoastră, consultați instrucțiunile furnizate în manual. Puteți curăța cuva de gătit și coșul pentru gătit la aburi cu apă caldă și detergent de vase sau în mașina de spălat vase. Curățați corpul aparatului cu ajutorul unei lavete umede.
- Nu scufundați în apă aparatul.
- Utilizarea necorespunzătoare a aparatului și a accesoriilor sale poate deteriora aparatul și poate provoca leziuni.
- Nu atingeți niciodată părțile fierbinți ale aparatului. După utilizare, elementul de încălzire prezintă căldură reziduală.
- Pentru siguranța dumneavoastră, acest aparat este conform cu normele și reglementările aplicabile (directivele privind echipamentele de joasă tensiune, compatibilitatea electromagnetică, materialele care intră în contact cu alimentele, mediul înconjurător etc.).
- Acest aparat nu a fost conceput pentru a fi folosit de persoane (inclusiv copii) cu capacități fizice, senzoriale sau mintale diminuate sau de persoane fără experiență sau cunoștințe privind utilizarea unor aparate asemănătoare. Excepție constituie cazul în care aceste persoane sunt supravegheate de o persoană responsabilă de siguranța lor sau au beneficiat din partea persoanei respective de instrucțiuni prealabile referitoare la utilizarea aparatului.

Este bine să fie supravegheați copiii, pentru a vă asigura că nu se joacă cu aparatul.

- În cazul în care cablul aparatului este deteriorat, el trebuie înlocuit de producător, prin serviciul clienți al acestuia, sau de către o persoană cu o calificare similară, pentru a evita pericolele. Nu înlocuiți cablul de alimentare furnizat cu un alt cablu.
- Acest aparat vizează exclusiv utilizarea domestică. Nu a fost conceput pentru a fi utilizat în cazurile următoare, care nu sunt acoperite de garanție:
 - în zonele bucătăriilor rezervate personalului din magazine, birouri și alte medii profesionale,
 - în ferme,
 - de către clienții hotelurilor, motelurilor și a altor medii de natură rezidențială,
 - în mediile de tipul camerelor de hotel.
- Aparatul nu trebuie utilizat de copii. Nu lăsați aparatul și cablul său la îndemâna copiilor.
- Acest aparat poate fi utilizat de persoane ale căror capacități fizice, senzoriale sau mentale sunt reduse sau care nu dețin experiență sau cunoștințe suficiente, cu condiția ca acestea să fie supravegheate sau să fi primit instrucțiuni în ceea ce privește utilizarea în deplină siguranță a aparatului și să fi înțeles corect toate pericolele posibile.
- Copiii nu trebuie să utilizeze aparatul pe post de jucărie.
- Nu umpleți aparatul peste reperul MAX al cuvei. Nu umpleți mai mult de jumătate cuva, în cazul în care alimentele folosite se umflă în timpul gătitului, cum ar fi orezul sau legumele deshidratate, **reduceți** volumul de apă pentru a evita riscurile de revărsare.

- Asigurați-vă că respectați recomandările referitoare la cantitatea de alimente și la volumul de apă pentru a evita revărsarea, care ar putea defecta aparatul și provoca leziuni corporale.
- Înainte de fiecare utilizare a aparatului verificați dacă bila de decomprimare și supapa de siguranță sunt curate. (a se vedea secțiunea Curățare și întreținere).
- Nu puneți niciun obiect sau corp străin în sistemul de decomprimare. Nu înlocuiți bila.
- Când deschideți capacul, țineți-l întotdeauna de mânerul de deschidere/închidere. Poziționați-vă brațele în linie dreaptă cu mânerul lateral de transport. Este posibil ca între suportul garniturii de etanșare și capac să rămână apă clocotită și riscați să vă opăriți.
- Aveți grijă, există riscul de opărire cu aburii care ies din aparat în momentul deschiderii. Mai întâi întredeschideți capacul pentru a lăsa aburii să iasă încet.
- Nu încercați niciodată să forțați deschiderea capacului.
Nu deschideți capacul atât timp cât aparatul este sub presiune.
Pentru aceasta, consultați Instrucțiunile de utilizare.
- Având în vedere diversitatea normelor în vigoare, dacă aparatul se utilizează în altă țară decât cea din care a fost achiziționat, trebuie să îl supuneți verificării de către un centru de service autorizat.
- Folosiți doar piese, corespunzătoare modelului dumneavoastră. Acest lucru este deosebit de important în cazul garniturii de etanșare, cuvei de gătit și capacului de metal.
- Aveți grijă să nu deteriorați garnitura de etanșare. Dacă aceasta este deteriorată, duceți-o pentru a fi înlocuită într-un Centru de service autorizat.
- Sursa de căldură pentru gătit este inclusă în aparat.
- Nu puneți niciodată aparatul într-un cuptor încălzit sau pe o plită încinsă. Nu puneți aparatul în apropiere de flăcări deschise sau de un obiect inflamabil.
- Nu încălziți cuva de gătit cu ajutorul unei alte surse de căldură decât placa pentru încălzire a aparatului și nu utilizați niciodată o altă cuvă. Nu utilizați cuva de gătit cu alte aparate.
- Când aparatul este sub presiune, deplasați-l cu precauție. Nu atingeți niciodată părțile încălzite ale aparatului. Pentru a-l deplasa, folosiți mânerul prevăzute în acest scop și purtați mănuși de bucătărie, dacă este necesar. Nu folosiți niciodată mânerul capacului pentru a ridica aparatul.
- Nu folosiți niciodată aparatul în alte aplicații decât cele pentru care a fost proiectat.

- Acest aparat nu este un sterilizator. **Nu-l utilizați** pentru a steriliza borcane.
- Aparatul gătește alimentele sub presiune. Utilizarea necorespunzătoare poate cauza riscuri de opărire datorită aburilor.
- Asigurați-vă că aparatul este închis corect, înainte de a-i crește presiunea (a se vedea Instrucțiuni de utilizare).
- Nu folosiți niciodată aparatul în gol, fără cuva sa sau fără lichid în interiorul acesteia. Acest lucru ar putea deteriora grav aparatul.
- În cazul în care gătiți o carne cu piele groasă (de exemplu, limbă de vită), după ce ați terminat de gătit nu găuriți pielea dacă aceasta pare umflată, deoarece riscați să vă opăriți. Mai bine găuriți-o **înainte** de a o găti.
- În cazul în care gătiți alimente cu textură groasă (năut, rubarbă, fructe confiate, etc.) scuturați ușor aparatul înainte de a-l deschide, pentru a evita ca alimentele sau sucul rezultat în urma gătirii să fie împroșcate în momentul deschiderii.
- Nu folosiți aparatul pentru a prăji alimente în ulei. Este permis doar să le rumeniți puțin.
- În modul rumenire, aveți grijă la riscul de opărire datorită împroșcării în momentul în care adăugați alimente sau ingrediente în cuva fierbinte.
- În timpul gătitului și la eliberarea automată a presiunii de la sfârșitul gătitului, aparatul degajă căldură și aburi. În acel moment, îndepărtați bine fața și mâinile de aparat, ca să nu vă opăriți. Nu atingeți capacul în timpul gătitului.
- Nu puneți niciun element (cârpă de vase sau altceva) între capac și corpul aparatului, în scopul de a menține capacul deschis, deoarece acest lucru ar putea duce la deformarea permanentă a garniturii de etanșare.
- Nu atingeți niciodată dispozitivele de protecție, mai puțin în cazul curățării și întreținerii aparatului, efectuate conform instrucțiunilor furnizate.
- Aveți grijă ca partea de dedesubt a cuvei de gătit și elementul pentru încălzire să fie întotdeauna curate. Aveți grijă ca elementul central al plăcii pentru încălzire să fie mobil.
- **Nu umpleți niciodată aparatul fără a avea instalată cuva de gătit.**
- Folosiți o lingură de plastic sau de lemn pentru a nu deteriora stratul de acoperire antiaderent al cuvei. Nu tăiați niciodată alimentele direct în cuva de gătit.
- În cazul în care se degajă o cantitate semnificativă de aburi pe la marginea capacului, deconectați imediat cablul de alimentare și verificați dacă aparatul este curat. Dacă este necesar, trimiteți aparatul la un Centru de service autorizat pentru reparație.
- Nu deplasați aparatul ținându-l de mânerul cuvei amovibile. Folosiți întotdeauna cele două mâner laterale situate pe corpul aparatului, utilizând mănuși de bucătărie dacă aparatul este fierbinte. Pentru mai multă siguranță, asigurați-vă că ați blocat capacul, înainte de orice transport.
- Dacă presiunea este eliberată în continuu prin supapa silențioasă a aparatului (timp de peste 1 minut), în timpul gătitului sub presiune, trimiteți aparatul la un centru de service autorizat, pentru reparație.
- Nu utilizați un aparat deteriorat, duceți-l la centrul dumneavoastră de service autorizat.

PĂSTRAȚI CU GRIJĂ ACESTE INSTRUCȚIUNI.

- Nu utilizați decât piese de schimb pe care le găsiți la un Centru de service autorizat.
- Garanția nu se referă la uzura normală a cuvei de gătit.
- Citiți cu atenție instrucțiunile de utilizare, înainte de a utiliza aparatul pentru prima dată. Orice utilizare neconformă cu instrucțiunile va duce la anularea responsabilității și a garanției de la producător.
- Conform reglementărilor în vigoare, trebuie să pregătiți aparatul și să-l faceți inutilizabil (deconectându-l de la priză și tăind cablul de alimentare), înainte de orice casare.



Să participăm la protecția mediului înconjurător!

① Aparatul dumneavoastră conține numeroase materiale valorificabile sau reciclabile.

➔ Predați-l la un punct de colectare sau, în lipsa acestuia, la un centru de service autorizat pentru a fi procesat în mod corespunzător.

DESCRIERE

- A** Garnitură de etanșare
B Coș pentru gătit la aburi
C Trepied
D Vas de gătit (detașabil)
E Element de încălzire
F Mâner pentru transport
G Panou de control
H Bază

- I** Supapă de siguranță
J Supapă de limitare a presiunii
K Mâner capac
L Capac
M Colector de condens
N Pahar de măsurat
O Polonic pentru orez
P Cablu de alimentare

PANOU DE CONTROL

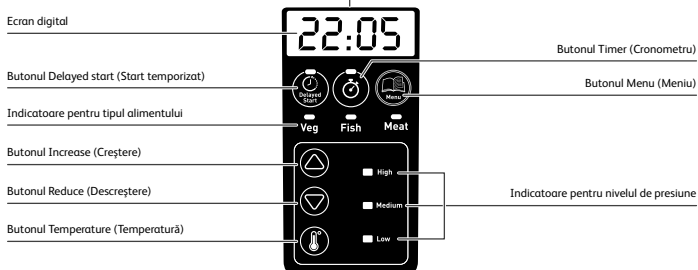
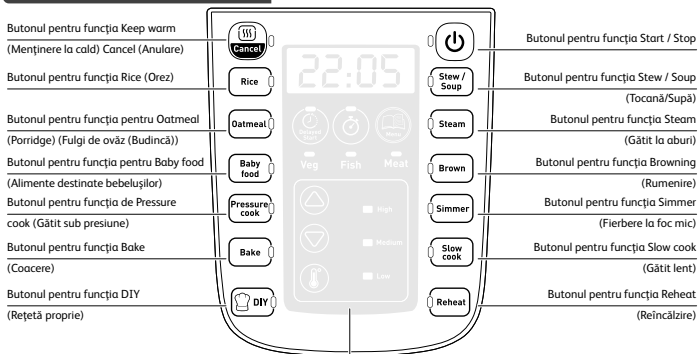

1. Cele 20 de caracteristici sunt: «Keep Warm/Cancel» (Menținere la cald/Anulare), «Rice» (Orez), «Oatmeal» (Fulgi de ovăz), «Baby food» (Alimente destinate bebelușilor), «Pressure cook» (Gătit sub presiune), «Bake» (Coacere), «DIY» (Rețetă proprie), «Reheat» (Reîncăzire), «Slow Cook» (Gătit lent), «Simmer» (Fierbere la foc mic), «Brown» (Rumenire), «Steam» (Gătit la aburi), «Stew/Soup» (Tocană/Supă), «Start/Stop», «Delayed Start» (Start temporizat), «Timer» (Cronometru), «Menu» (Meniu), «Increase» (Creștere), «Reduce» (Descreștere), «Temperature» (Temperatură).
2. 25 de tipuri de gătit sunt propuse, consultați Tabelul 1 pentru informații suplimentare.
3. Pentru «Steam» (Gătit la aburi), «Stew/Soup» (Tocană/Supă) și «Simmer» (Fierbere la foc mic), puteți alege tipul alimentului: «vegetables» (legume), «fish» (pește), «meat/bean» (carne/fasole).

ÎNAINTE DE PRIMA UTILIZARE

Îndepărtarea ambalajului

- Scoateți aparatul din ambalajul său. Păstrați cardul de garanție și, înainte de a utiliza aparatul pentru prima dată, citiți cu atenție și respectați aceste instrucțiuni de utilizare.
- Așezați aparatul pe o suprafață plană. Scoateți toate materialele de ambalare din interiorul aparatului: pungile din plastic, accesoriile (trepedul, cupa pentru orez, paharul de măsurat și colectorul de condens) și ștecherul - fig. 4.
- Îndepărtați autocolantul promoțional de pe aparat înainte de prima utilizare.

Deschiderea capacului

- Pentru a deschide capacul, apăcați mânerul, rotiți în sens invers acelor de ceas, ridicați și trageți capacul spre dreapta - fig. 1-2-3.

Curățare

- Aveți grijă: numai accesoriile se pot spăla în mașina de spălat vase.
- Clătiți vasul de gătit, colectorul de condens, trepedul, garnitura de etanșare.

Utilizarea aparatului pentru prima dată

- Desfășurați în întregime cablul de alimentare, conectați-l la aparat și apoi băgați-l în priză - fig. 8.

INSTRUCȚIUNI DE UTILIZARE

Așezați colectorul de condens în poziția sa. - fig. 7.

Scoateți în afară vasul de gătit și adăugați ingredientele

- Îndepărtați vasul de gătit.
- Puneți ingredientele în vasul de gătit.
- Rețineți că nivelul la care ajung alimentele și lichidele nu trebuie să depășească niciodată marcajul de nivel maxim de pe vasul de gătit - fig. 9.

Așezați vasul de gătit în aparat

- Asigurați-vă că fundul vasului de gătit este curat și uscat și îndepărtați orice reziduuri alimentare de pe placa de încălzire. Apoi așezați vasul de gătit în aparat - fig. 10-11.
- Nu utilizați aparatul fără vasul de gătit.

Închideți și blocați capacul

- Asigurați-vă că garnitura de etanșare este amplasată sigur în capacul său de sprijin.
- Închideți capacul aparatului și rotiți-l complet în sensul acelor de ceas - fig. 12-13-14.

Montați supapa de limitare a presiunii

- Poziționați supapa de limitare a presiunii și asigurați-vă că este activată. Rețineți că supapa nu se va fixa perfect în poziție și va rămâne oarecum slăbită. Asigurați-vă că supapa de limitare a presiunii este în poziția de jos înainte de a începe gătitul sub presiune (consultați descrierea aparatului).

ILUSTRAREA FUNCȚIILOR

1. Pornirea aparatului (modul standby (în așteptare))

Conectați aparatul la alimentarea electrică, sistemul își va începe auto-verificarea, acesta va emite un semnal sonor. Ecranul digital și indicatoarele luminoase se aprind. După 1 secundă, ecranul afișează «----», aparatul este în modul standby (în așteptare).

2. Modul de lucru

1. Fiecare funcție are o durată și o temperatură presetată și necesită o poziție specifică a capacului, așa cum se ilustrează mai jos:

PROGRAME	MENIU	SETARE DURATĂ (min)		TEMPERATURĂ (°C)		POZIȚIA CAPACULUI			Gătit sub presiune
		presetat	Interval	presetat	Interval	Capac închis și blocat	Capac închis, dar nu blocat	Capac ridicat	
Orez		9	1-50	108	nu se aplică	•			•
Fulgi de ovăz (Budincă)		3	1-20	90	nu se aplică	•			
Tocană/Supă	legume	10	1-70	108	nu se aplică	•			•
	pește	20	1-70	104	nu se aplică	•			
	carne/fasole	40	1-70	112	nu se aplică	•			
Abur	legume	3	1-40	108	nu se aplică	•			•
	pește	3	1-15	104	nu se aplică	•			
	carne/fasole	10	5-40	112	nu se aplică	•			

RO





PROGRAME	MENIU	SETARE DURATĂ (min)		TEMPERATURĂ (°C)		POZIȚIA CAPACULUI			gătît sub presiune
		presetat	Interval	presetat	Interval	Capac închis și blocat	Capac închis, dar nu blocat	Capac ridicat	
Rumenire		10	1-60	160	100-160			•	
Reîncălzire		4	1-60	104	nu se aplică	•			•
Fierbere la foc mic	legume	15	1-35	108	nu se aplică	•			•
	pește	15	1-35	104	nu se aplică	•			
	carne/fasole	15	5-35	112	nu se aplică	•			
Gătît sub presiune	mare	30	5-40	112	nu se aplică	•			•
	mediu	30	5-40	108	nu se aplică	•			
	mic	30	5-40	104	nu se aplică	•			
Alimente destinate bebelușilor		30	5-70	112	nu se aplică	•			•
Copt		40	5-60	150	nu se aplică		•		
Gătît lent		2 ore	2 ore-9 ore	85	nu se aplică	•			

PROGRAME	MENIU	SETARE DURATĂ (min)		POZIȚIA CAPACULUI	
		presetat	Interval	închis și blocat	neblocaț/ridicat
Reșeta bucătarului	1	10	1-60	70°C	70°C
	2			80°C	80°C
	3			90°C	90°C
	4			MIC*(104°C)	100°C
	5			MEDIU*(108°C)	110°C
	6			MARE*(112°C)	120°C

*Gătîtul sub presiune

INSTRUCȚIUNI PRIVIND PROGRAMUL DE GĂTIT







Funcțiile Rice (Orez), Oatmeal (Porridge) (Fulgi de ovăz (Budincă)), Baby food (Preparate pentru bebeluși), Baking (Coacere), Slow cooking (Gătire lent), Reheat (Reîncălzire)

- Apăsăți butonul care corespunde funcției dorite, ecranul afișează durata de gătit implicită.
- Apoi, apăsați  și setați timpul dorit apăsând butoanele  sau .
- Apăsăți apoi . Aparatul intră în modul de preîncălzire pentru gătit și ecranul afișează un cerc roșu care se rotește « [] ».
- Când temperatura a fost atinsă, aparatul intră automat în modul de gătit și timpul setat începe să se scurgă.
- Când timpul s-a scurs, aparatul va anunța printr-un semnal sonor finalizarea procesului de gătire.

Notă: Consultați tabelele de la paginile 13 și 14 pentru a vedea poziția capacului pentru fiecare funcție.



RO







Funcțiile Stew/Soup (Tocană/Supă), Steam (Gătire la abur), Simmer (Fierbere la foc mic)

- Apăsăți butonul care corespunde funcției dorite, ecranul afișează durata de gătit implicită, indicatorul pentru tipul alimentului luminează    ca valoare implicită, iar indicatorul luminos al nivelului de presiune se aprinde și el.
- Dacă este necesar, puteți modifica durata și tipul de aliment.
- Pentru a modifica durata gătitului, apăsați  și setați durata dorită apăsând butoanele  sau .
- Pentru a modifica tipul alimentului, apăsați de mai multe ori butonul Menu (Meniu) până când se aprinde indicatorul pentru tipul dorit al alimentului. Alimentul specificat va avea sub el un indicator luminos de culoare roșie.
- Apăsăți apoi . Aparatul intră în modul de preîncălzire pentru gătit și ecranul afișează « [] ».
- Când temperatura a fost atinsă, aparatul intră automat în modul de gătit și timpul setat începe să se scurgă.
- Când timpul s-a scurs, aparatul va anunța printr-un semnal sonor finalizarea procesului de gătire.
- Aparatul intră în modul de menținere la cald (consultați capitolul Menținerea la cald).

Notă: consultați tabelele de la paginile 13 și 14 pentru a vedea poziția capacului pentru fiecare funcție.

Funcția Browning (Rumenire)

- Puteți să adăugați mai întâi uleiul și apoi ingredientele sau puteți să adăugați în același timp uleiul și ingredientele.
- Apăsăți butonul Browning (Rumenire), ecranul afișează temperatura implicită.
- Dacă este necesar, puteți modifica temperatura apăsând butoanele  sau .







- Apoi, dacă doriți să modificați durata de rumenire, apăsați  și setați durata dorită apăsând butoanele  sau .
- Puteți modifica temperatura apăsând butonul Temperature (temperatură)  și butoanele  sau .
- Apăsați apoi . Aparatul intră în modul de preîncălzire pentru gătit și ecranul afișează « [] ».
- Când temperatura a fost atinsă, aparatul intră automat în modul de gătit și timpul setat începe să se scurgă.
- Când timpul s-a scurs, aparatul va anunța printr-un semnal sonor finalizarea procesului de gătire.

Notă:

* **Capacul trebuie să rămână deschis pe parcursul rumenirii.**

* **Pentru a evita supraîncălzirea uleiului, nu utilizați funcția de rumenire decât cel mult 30 de minute.**







Funcția Pressure cooking (Gătit sub presiune)

- Apăsați butonul Pressure cook (Gătit sub presiune), nivelul de presiune este indicat de un indicator luminos de pe panoul de control (High, Medium sau Low, adică Mare, Mediu sau Mic) și pe afișaj prin «HI-P», «P» sau «LO-P».
- Puteți modifica nivelul de presiune apăsând butoanele  sau .
- Dacă este necesar, puteți modifica și durata de gătit apăsând  și setând durata dorită prin apăsarea butoanelor  sau .
- Apăsați apoi . Aparatul intră în modul de preîncălzire pentru gătit și ecranul afișează « [] ».
- Când temperatura a fost atinsă, aparatul intră automat în modul de gătit și timpul setat începe să se scurgă. Un semnal sonor te anunță că presiunea optimă a fost atinsă.
- Când timpul s-a scurs, aparatul va anunța printr-un semnal sonor finalizarea procesului de gătire.
- Oala sub presiune electrică intră în modul de menținere la cald (consultați capitolul Menținerea la cald).

Notă: Capacul trebuie să rămână închis și blocat pe parcursul gătitului sub presiune.

Funcția DIY Chef (Rețetă proprie/Rețeta bucătarului)

Datorită existenței acestei funcții, puteți să alegeți fără restricții durata de gătit și temperatura/presiunea.







- Setați nivelul de gătit pentru DIY (Rețetă proprie) de la 1 la 6 în funcție de nivelul de gătit dorit (consultați tabelul de la pagina 78), apăsând butoanele  sau . Dacă doriți să gătiți sub presiune în modul DIY (Rețetă proprie): capacul trebuie să fie blocat, în vasul de gătit trebuie să existe suficient lichid și trebuie să alegeți unul din cele 3 niveluri: 4 (presiune mică (LOW) 20 kPa), 5 (presiune medie (MEDIUM) 38 kPa) sau 6 (presiune mare (HIGH) 60 kPa).
- Dacă este necesar, puteți modifica și durata de gătit apăsând  și setând durata dorită prin apăsarea butoanelor  sau .
- Apăsați apoi . Aparatul intră în modul de preîncălzire pentru gătit și ecranul afișează « [] ».

- Când temperatura a fost atinsă, aparatul intră automat în modul de gătit și timpul setat începe să se scurgă. Un semnal sonor te anunță că presiunea optimă a fost atinsă.
- Când timpul s-a scurs, aparatul va anunța printr-un semnal sonor finalizarea procesului de gătire.

Menținerea la cald

- În modul Keep warm (Menținere la cald), când temperatura a fost atinsă, aparatul intră automat în modul de gătit și timpul setat începe să se scurgă, apoi un semnal sonor te anunță că aparatul va trece automat la programul de menținere la cald (exceptând funcția DIY (Rețetă proprie)), ecranul digital indică «00:00».
- Dacă apăsați  în modul standby (în așteptare), aparatul trece la funcția Keep warm (Menținere la cald), ecranul digital indică «00:00» și începe să cronometreze.
- După 24 de ore consecutive, această funcție este anulată automat și aparatul revine în modul standby (în așteptare).
- Pe perioada cât aparatul execută funcția Keep warm (Menținere la cald), aveți grijă: capacul trebuie să fie închis.

Setarea Delayed start (Start temporizat)

- Atunci când alegeți o funcție, înainte ca aparatul să înceapă gătitul, puteți apăsa  pentru a seta durata pentru startul temporizat. Apăsând butoanele  și , puteți ajusta durata de gătit în intervale de 10 minute.
- Intervalul de timp pentru start temporizat (2-24 ore) conține durata de gătit; atunci când apăsați butonul  pentru funcția Delayed start/timer (Start temporizat/Cronometru), se indică «02:00», apăsați butonul  pentru creștere și butonul  pentru descreștere.
- După setarea startului temporizat, indicatorul luminos care corespunde funcției se va aprinde.

Notă: «Delayed start» (Start temporizat) nu este disponibilă pentru funcțiile «Browning» (Rumenire) și «DIY» (Rețetă proprie).

Setarea Cancel/Stop (Anulare/Stop)

Pentru setarea următoare: presetare, gătit, gătit sub presiune, menținere la cald, este disponibil doar butonul «keep warm/cancel» (Menținere la cald/Anulare). Apăsați timp de o secundă butonul «keep warm/cancel» (Menținere la cald/Anulare) pentru anulare și revenire la modul standby (în așteptare).

Aveți posibilitatea să opriți aparatul apăsând butonul  mai mult de 2 secunde.

Deschiderea capacului după gătitul sub presiune

După ce s-a încheiat gătitul sub presiune, aburii vor fi eliberați apăsând butonul de pe mâner „one-touch steam release” - fig. 21 (eliberarea aburului cu o singură apăsare pe buton), eliberarea va dura de la câteva secunde la 10 minute, în funcție de lichidul din interior.

- Pentru a deschide capacul, apucați mânerul, rotiți în sensul acelor de ceas, ridicați și trageți capacul spre dreapta - fig. 22-23-24.
- Scoateți cablul de alimentare din priză - fig. 25.

Notă: Aveți grijă la aburul fierbinte care iese din vas. Țineți-vă fața și mâinile departe de fluxul de aburi.

INFORMAȚII GENERALE DESPRE GĂTITUL SUB PRESIUNE

- După ce s-a acumulat presiune în aparat:
 - Supapa de limitare a presiunii se va ridica. Încuietoria de siguranță a capacului este apoi activată și capacul nu se va putea deschide pe parcursul gătitului. Nu încercați niciodată să deschideți capacul în timpul gătitului sub presiune.
 - Indicatorul cu led pentru Low (Mic), Medium (Mediu) sau High (Mare) se va aprinde pentru a indica care este nivelul presiunii în aparat.
- În cazul primelor utilizări ale oalei sub presiune, este posibil să observați ușoare scurgeri de la supapa de limitare a presiunii și de la garnitura de etanșare. Acest fenomen este normal și se va produce atunci când se acumulează presiune.
- Rețetele dumneavoastră tradiționale preferate pot fi ușor adaptate la setarea PRESSURE COOK (Gătit sub presiune).
 - Low (Presiune mică): pentru a găti alimente delicate, precum pește, crustacee și unele legume
 - Medium (Presiune moderată): pentru a găti legume
 - High (Presiune mare): pentru a găti carne și alimente congelate
- Este normal ca o mică cantitate de aburi să fie eliberată în timpul gătitului (deoarece supapa este o supapă de siguranță).
- Nu utilizați oala sub presiune fără cel puțin 10 cl de apă.
- Pentru gătitul sub presiune, începerea programului de gătit este indicat de un singur semnal sonor. Un semnal sonor dublu informează despre atingerea presiunii de funcționare.

Caracteristici de siguranță

Oala sub presiune încorporează câteva caracteristici de siguranță:

Siguranța la deschidere:

- Dacă oala sub presiune se află sub presiune, tija manometrică este în poziția de blocare superioară, ceea ce împiedică deschiderea capacului. Nu încercați niciodată să deschideți cu forța oala sub presiune.
- Este deosebit de important să nu aplicați presiune asupra tije manometrice.
- Asigurați-vă că presiunea internă a scăzut (aburi suplimentari eliberați de supapa de siguranță) înainte de a încerca să deschideți capacul.

Două caracteristici de siguranță în caz de supra-presiune:

- Primul dispozitiv: supapa de siguranță eliberează presiunea – consultați capitolul Curățare și întreținere, pagina 83.
- Al doilea dispozitiv: racordul de eliberare al aburilor din partea din spate a capacului.

Dacă este declanșată una din caracteristicile de siguranță în caz de supra-presiune:

- Opriți aparatul.
- Lăsați aparatul să se răcească în totalitate.
- Deschideți aparatul.
- Verificați și curățați supapa de siguranță, sfera de decompresie și garnitura. Consultați capitolul Curățare și întreținere.
- Dacă aparatul dumneavoastră prezintă scurgeri sau nu mai funcționează după efectuarea acestor verificări și după curățare, duceți aparatul la un centru de service autorizat.

Reglarea aparatului:

Presiunea poate fi reglată pornind sau oprind elementul de încălzire.

SERIE EPC06

Presiune mică 20 kPa (104,5 °C) / Presiune medie 38 kPa (108,5 °C) / Presiune mare 60 kPa (112,5 °C) / PS: 130 kPa

Capacitatea produsului: 5,8 l / Capacitatea utilă: = 3,8 l

Încălzire încorporată (rezistență de încălzire supra-formată)

RO

CURĂȚARE ȘI ÎNTREȚINERE

- După gătitul alimentului dumneavoastră, scoateți aparatul din priză și lăsați-l să se răcească timp de cel puțin 2 ore înainte de a-l curăța - fig. 25-26. Curățați aparatul după fiecare utilizare.
- Curățați carcasa și interiorul capacului cu o lavetă umedă - fig. 32-33. Nu scufundați aparatul în apă și nu turnați apă în aparat fără a avea vasul interior montat - fig. 27.
- Scoateți colectorul de condens și curățați-l temeinic sub apă. Puneți-l la loc în poziția sa inițială - fig. 35.
- Clătiți garnitura de etanșare. Uscați-o bine înainte de a o pune la loc.
- Pentru a curăța plutitorul, scoateți capacul - fig. 36 apoi detașați cu grijă plutitorul de la capac - fig. 37 și clătiți plutitorul sub apă. Uscați-l bine. Asigurați-vă că ați curățat bine canalul tubului înainte de a monta la loc plutitorul în poziția sa inițială.
- Apăsăți pe partea interioară a resortului supapei de siguranță pentru a verifica faptul că supapa nu este înfundată - fig. 37,38.
- Curățați vasul de gătit și accesoriile. Numai accesoriile se pot spăla în mașina de spălat vase - fig. 29. Nu utilizați bureți abrazivi sau agenți de curățare abrazivi la curățarea vasului, deoarece în caz contrar puteți deteriora învelișul neadeziv al vasului.
- Scoateți supapa de limitare a presiunii din tub și curățați supapa și tubul cu apă. După uscare, asigurați-vă că ați curățat foarte bine canalul tubului înainte de a monta la loc plutitorul în tub - fig. 31.
- Nu scufundați aparatul în apă. Utilizați întotdeauna vasul de gătit furnizat. Nu turnați apă sau alimente direct în aparat - fig. 27.
- Dacă din greșeală scufundați aparatul în apă sau vărsați apă direct pe elementul de încălzire (atunci când vasul nu este montat), nu utilizați aparatul, ci duceți-l la centrul de service pentru a fi reparat.
- Curățați aparatul după fiecare utilizare.
- Schimbați garnitura de etanșare la fiecare 2 ani. Utilizați numai garnituri cu codul 22CM CYSB50YC8.

DEPANARE

Problemă	Motive posibile	Soluții
Nu se poate deschide capacul.	Nu se poate deschide din cauza presiunii din vasul interior.	a. Așteptați eliberarea completă a presiunii din vas. b. Apăsați și mențineți apăsat butonul de eliberare a presiunii.
	Presiunea din vas a fost eliberată complet, dar plutitorul este blocat din cauză că este prea murdar și, ca atare, nu se poate deplasa în jos.	a. Asigurați-vă că presiunea a fost eliberată complet lăsând aparatul să se răcească complet timp de cel puțin 2 ore (dar nu sub apă). b. Utilizați un bețișor pentru a împinge plutitorul, pentru a-l face să se deplaseze în jos. Fiți atent, țineți-vă fața departe de capac și de mâner, deoarece aparatul poate elibera aburi/alimente fierbinți. c. Înainte de următoarea utilizare, curățați și ștergeți plutitorul.
Nu se poate închide capacul.	Garnitura de etanșare nu este montată corect.	Montați în mod corect garnitura de etanșare.
	Plutitorul este blocat din cauză că este prea murdar și, ca atare, nu se poate deplasa în jos.	a. Utilizați un bețișor pentru a împinge plutitorul, pentru a-l face să se deplaseze în jos. b. Înainte de următoarea utilizare, curățați și ștergeți plutitorul (consultați pagina 83, pașii procedurii de curățare a plutitorului).
	Capacul a fost închis într-o direcție incorectă.	Închideți capacul în direcția corectă, conform manualului de instrucțiuni.
Eliberare intensă de presiune de la supapa de limitare a presiunii.	Control defect al presiunii, având ca rezultat eliberarea de presiune.	Trimiteteți aparatul la centrul de service autorizat pentru a fi reparat.
	Supapa de limitare a presiunii este într-o poziție incorectă.	Apăsați ușor supapa de limitare a presiunii pentru a o face să coboare în poziția sa.
Măncarea nu a fost gătită	Proporția orez/apă este incorectă.	Utilizați proporția orez/apă corectă. Asigurați-vă că supapa de eliberare a presiunii nu este murdară și nu cauzează scurgeri pe parcursul gătitului.
	Alimentarea electrică nu furnizează electricitate.	Verificați instalația electrică de la domiciliu.
Pe ecranul digital se afișează E0.	Senzorul pentru temperatura capacului este defect.	Trimiteteți aparatul la centrul de service autorizat pentru a fi reparat.
Pe ecranul digital se afișează E1.	Circuit întrerupt sau scurtcircuit la senzorul din partea inferioară.	Trimiteteți aparatul la centrul de service autorizat pentru a fi reparat.
Pe ecranul digital se afișează E2.	Capacul nu este blocat	Verificați dacă programul selectat are nevoie de un capac complet închis. Dacă da, închideți complet capacul. Dacă nu, trimiteteți aparatul la centrul de service autorizat pentru a fi reparat.
Pe ecranul digital se afișează E5.	Presiune anormal de scăzută.	Asigurați-vă că garnitura este montată corect și curățată. Asigurați-vă că supapa de limitare a presiunii coboară în poziția sa și este curățată. Asigurați-vă că piulița de fixare a capacului este bine strânsă.
De sub capac ies aburi.	Garnitura de etanșare nu a fost montată corect.	Scoateți garnitura de etanșare, curățați-o și montați-o la loc în poziția corectă (consultați pagina 83, pașii procedurii de curățare a garniturii capacului).

ПРАВИЛА ЗА БЕЗОПАСНОСТ

Прочетете внимателно всички инструкции по-долу.

- Използвайте Вашия уред само на закрито.
 - За почистване на Вашия уред, прочетете съветите, дадени в наръчника. Можете да почистите съда за готвене и кошницата за готвене на пара с топла сапунена вода или в миялна машина. Почиствайте корпуса на уреда с влажна кърпа.
 - Уредът не трябва да се потапя във вода.
 - Неподходящата употреба на Вашия уред и аксесоарите му може да го повреди и да предизвика наранявания.
 - Не докосвайте нагорещените части на уреда. След употреба нагревателният елемент излъчва остатъчна топлина.
 - За вашата безопасност този уред съответства на стандартите и на действащата нормативна уредба (Нисковолтова директива, Директива за електромагнитна съвместимост, Материали в контакт с хранителни продукти, околна среда и др.).
 - Уредът не е предвиден да бъде използван от лица (включително от деца), чиито физически, сетивни или умствени способности са ограничени, или лица без опит и знания освен ако отговорно за тяхната безопасност лице наблюдава и дава предварителни указания относно ползването на уреда.
- Наглеждайте децата, за да се уверите, че не играят с уреда.
- Ако захранващият кабел е повреден, за да избегнете всякакви рискове, той трябва да бъде сменен от производителя, от сервиза за гаранционно обслужване или от лице със сходна квалификация. Не заменяйте предоставения захранващ кабел с друг.
 - Този уред е предназначен само за домашна употреба и не е предназначен за комерсиални цели, поради което гаранцията е невалидна ако:

- уредът се използва в професионални кухни в магазини, офиси и други работни среди;
- ако се използва в селскостопански къщи
- от клиенти в хотели, мотели и други подобни социални среди.
- в барове и закусвални.
- Уредът не трябва да се използва от деца. Дръжте уреда и кабела му на недостъпно за деца място.
- Този уред може да се използва от лица, с намалени физически, сетивни или умствени възможности или липса на опит и знания, ако са под наблюдение или са получили инструктаж относно употребата на уреда и безопасността и добре разбират всички възможни опасности.
- Децата не трябва да използват уреда като играчка.
- Не пълнете уреда над обозначението за максимално ниво (MAX) на съда. Не пълнете съда над половината при готвене на хранителни продукти, които увеличават обема си, като ориз или сушени зеленчуци, **намалете** обема на водата, за да не прелее.
- Моля, спазвайте препоръките относно обема храна и вода, за да избегнете всякакво преливане, което може да повреди уреда и да предизвика телесни наранявания.
- Проверявайте преди всяка употреба дали елементът за понижаване на налягането и клапанът за безопасност са чисти, преди да използвате уреда (вж. раздела за почистване и поддръжка).
- Не поставяйте предмет или чуждо тяло в системата за понижаване на налягането. Не заменяйте елемента за понижаване на налягането.

- Когато отворите капака, дръжте уреда винаги за дръжката за отваряне/затваряне. Поставете ръката си на една линия със страничните дръжки за пренасяне. Възможно е вряща вода да е останала между носача на водонепропускливото уплътнение и капака и да се изгорите.
- Внимавайте да не се изгорите и от парата, която ще излезе от уреда при отварянето му. Първо отворете малко капака, така че парата постепенно да излезе.
- Не отваряйте със сила капака.
Не отваряйте капака, докато уредът е под налягане. За тази цел прочетете ръководството за употреба.

- Като имате предвид разнообразието на нормите в сила, ако уредът се използва в друга държава, освен тази, в която е закупен, занесете го за проверка в договорен сервиз.
- Използвайте само резервни, подходящи за вашия модел. Това е изключително важно за водонепропускливото уплътнение, съда за готвене и металния капак.
- Внимавайте да не повредите водонепропускливото уплътнение. При повреда го подменете в одобрен сервизен център.
- Топлинният източник за готвенето се намира в самия уред.
- Никога не поставяйте уреда в загрята фурна или върху гореща плоча. Не поставяйте уреда в близост до открит пламък и леснозапалими предмети.
- Не загрявайте съда за готвене на друг топлинен източник, освен нагриващата плоча на уреда и никога не използвайте друг съд. Също така не използвайте съда за готвене с други уреди.
- Когато уредът е под налягане, го премествайте внимателно. Не докосвайте нагорещените части на уреда. За да го преместите, използвайте предвидените за тази цел дръжки и сложете кухненски ръкавици, ако е необходимо. Не използвайте дръжката на капака при повдигането на уреда.
- Използвайте уреда само за приложения, за които е разработен.
- Този уред не е стерилизатор. **Не** го използвайте за стерилизиране на буркани.
- С този уред може да се готви под налягане. При неправилна употреба може да възникнат рискове от изгаряне от парата.
- Уверете се, че уредът е правилно затворен, преди да го пуснете под налягане (вж. ръководството за употреба).
- Не използвайте уреда празен, без съда към него или без течност в съда. Това може да повреди сериозно уреда.
- По време на готвенето на месо с дебела кожа (например говежди език), не дупчете кожата, ако изглежда надута, тъй като след приключване на готвенето, рискувате да се изгорите. Надупчете я **преди** готвенето.
- При готвене на храни с гъста текстура (нахут, ревен, захаросани плодове и др.) разклатете внимателно уреда, преди да го отворите, за да не бликне храната навън и да избегнете изпръскване от соковете на ястието.

- Не използвайте уреда за пържене на храни с мазнина. Разрешено е единствено приличането и запържването.
- В режим на приличане внимавайте да не се изгорите от пръските, когато добавяте храните или съставките в горещия съд.
- По време на готвенето и автоматичното освобождаване на налягането накрая уредът излъчва топлина и от него излиза пара. Стойте с лице и ръце далеч от уреда в този момент, за да не се изгорите. Не докосвайте капака по време на готвенето.
- Не поставяйте елементи (парцал или др.) между капака и корпуса на уреда с цел капакът да стои отворен, тъй като това може да деформира за постоянно водонепропускливото уплътнение.
- Не докосвайте системите за безопасност освен при почистване и поддръжка на уреда, които се извършват в съответствие с предоставените указания.
- Долната част на съда за готвене и нагряващото устройство трябва да бъдат винаги чисти. Централната част на нагряващото устройство трябва да бъде подвижна.
- **Не пълнете уреда, без да сте поставили съда за готвене.**
- Използвайте пластмасова или дървена лъжица, за да не повредите незалепащото покритие на съда. Не режете продуктите директно в съда за готвене.
- Ако по ръба на капака излиза голямо количество пара, незабавно изключете захранващия кабел и проверете дали уредът е чист. Ако е необходимо, изпратете уреда в одобрен сервизен център за ремонт.
- Не носете уреда, като го държите за дръжките на подвижния съд. Винаги използвайте страничните дръжки върху корпуса на уреда заедно с кухненски ръкавици, ако уредът е горещ. За по-голяма сигурност се уверете, че капакът е фиксиран, преди да транспортирате уреда.
- Ако налягането постоянно се освобождава през тихия клапан на уреда (в рамките на повече от 1 минута) по време на готвене под налягане, върнете уреда в одобрен сервизен център за ремонт.
- Не използвайте повреден уред, занесете го в одобрен сервизен център.

ЗАПАЗЕТЕ ТОВА УКАЗАНИЕ.

- Използвайте единствено резервни части, които ще намерите в одобрен сервизен център.
- Гаранцията не покрива необичайното използване на съда за готвене.
- Преди да използвате уреда за първи път, прочетете внимателно ръководството за употреба. Всяка употреба, която не съответства на ръководството, води до отпадане на отговорността и гаранцията на производителя.
- Съгласно действащото законодателство трябва да подготвите уреда и да го извадите от употреба (като го изключите от захранването и срежете захранващия кабел) преди предаването му за отпадъци.



Да участваме в опазването на околната среда!

① Уредът е изработен от различни материали, които могат да се предадат на вторични суровини или да се рециклират.

➔ Предайте го в специален център или, ако няма такъв, в одобрен сервиз, за да бъде преработен.

ОПИСАНИЕ

- | | |
|----------------------------------------------|-----------------------------------------------|
| A Уплътнение | I Предпазен клапан |
| B Кошница за пара | J Клапан за ограничаване на налягането |
| C Решетка триножник | K Дръжка за капака |
| D Съд за готвене (може да се изважда) | L Капак |
| E Нагревателен елемент | M Съд за събиране на конденз |
| F Дръжка за пренасяне | N Мензура |
| G Контролен панел | O Лъжица за ориз |
| H Основа | P Захранващ кабел |

КОНТРОЛЕН ПАНЕЛ

Бутон за функцията за поддържане на топлината отмяна

Бутон за функцията за ориз

Бутон за функцията за овесена каша

Бутон за функцията за бебешка храна

Бутон за функцията за готвене под налягане

Бутон за функцията за печене

Бутон за функцията за ръчен режим

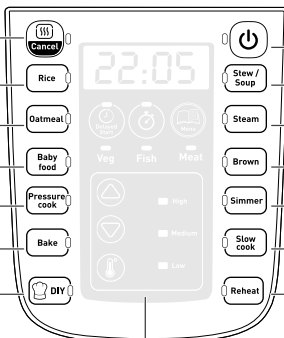

Бутон за функцията за начало/край

Бутон за функцията за задушаване/супа

Бутон за функцията за готвене на пара

Бутон за функцията за запичане

Бутон за функцията за къкрене

Бутон за функцията за бавно готвене

Бутон за функцията за повторно затопляне

Цифров дисплей

Бутон за отложен старт

Индикатори за вид хранителен продукт

Бутон за увеличаване

Бутон за намаляване

Бутон за температурата



Бутон за таймер

Бутон за менюто

Индикатори за нивото на налягането

- 20-те функции са съответно: „Keep Warm/Cancel“ (поддържане на топлината/отказ), „Rice“ (ориз), „Oatmeal“ (овесена каша), „Baby food“ (бебешка храна), „Pressure cook“ (готвене под налягане), „Bake“ (печене), „DIY“ (ръчен режим), „Reheat“ (повторно загряване), „Slow Cook“ (бавно готвене), „Simmer“ (къкрене), „Brown“ (запичане), „Steam“ (задушаване на пара), „Stew/Soup“ (задушаване/супа), „Delayed Start“ (отложен старт), „Timer“ (таймер), „Menu“ (меню), „Temperature“ (температура).
- Предложени са 25 вида готвене, вижте таблица 1 за повече информация.
- За „Steam“ (задушаване на пара), „Stew/Soup“ (задушаване/супа) и „Simmer“ (къкрене) можете да изберете вида хранителен продукт: „зеленчуци“, „риба“, „месо/бобови“.

BG

ПРЕДИ ПЪРВОТО ИЗПОЛЗВАНЕ

Разопакувайте уреда

- Извадете уреда от опаковката. Моля, запазете гаранционната карта и не забравяйте да прочетете инструкциите за употреба, преди да използвате уреда за първи път.
- Поставете уреда на равна повърхност. Отстранете всички опаковъчни материали от вътрешността на уреда: пластмасови торбички, аксесоари (решетка триножник, лъжица за ориз, мерителна чаша и съд за събиране на конденз), както и щепсела – фиг. 4.
- Премахнете рекламната лепенка от уреда, преди да го използвате за първи път.

Отваряне на капака

- За да отворите капака, хванете дръжката, завъртете обратно на часовниковата стрелка, повдигнете и издърпайте капака надясно – фиг. 1, 2, 3.

Почистване

- Имайте предвид: само за аксесоарите е безопасно да се почистват в съдомиялна машина.
- Изплакнете съда за готвене, съда за събиране на конденз, триножника, уплътнителя.

Използване на уреда за първи път

- Развийте напълно захранващия кабел; свържете го към уреда и след това го включете в електрическата мрежа – фиг. 8.

ИНСТРУКЦИИ ЗА УПОТРЕБА

Поставете съда за конденз на мястото му. – фиг. 7.

Извадете съда за готвене и прибавете съставките.

- Извадете съда за готвене.
- Поставете съставките в съда за готвене.
- Моля, обърнете внимание, че нивото на хранителните продукти и течностите никога не бива да надвишат максималното ниво, отбелязано на съда за готвене – фиг. 9.

Поставете съда за готвене в уреда

- Уверете се, че дъното на съда за готвене е чисто и сухо, и премахнете всякакви остатъци от храна от нагриващата плоча. След това оставете съда за готвене в уреда – фиг. 10, 11.
- Не използвайте уреда без съда за готвене.

Затворете и заключете капака.

- Проверете дали уплътнението е стабилно поставено върху подложката си на капака.
- Затворете капака на уреда и го завъртете докрай по посока на часовниковата стрелка – фиг. 12, 13, 14.

Поставете клапана за ограничаване на налягането

• Наместете клапана за ограничаване на налягането и се уверете, че е на място. Имайте предвид, че клапанът не щраква на мястото си и стои сравнително хлабаво. Проверете дали клапанът за ограничаване на налягането е долу, преди да започнете готвене под налягане (моля, вижте описанието на уреда).

ИЛЮСТРАЦИЯ НА ФУНКЦИИТЕ

1. Включване на уреда (режим на готовност)

Включете в захранването, системата започва самопроверка, звънец издава звук „бип“. Включват се цифровият екран и всички индикаторни лампички. След 1 секунда на екрана се показва „----“, уредът е в режим на готовност.

2. Работен режим

1. Всяка функция има време и температура по подразбиране и изисква конкретно положение на капака, както е показано по-долу:

ПРОГРАМИ	МЕНЮ	ВРЕМЕ (мин)		ТЕМПЕРАТУРА (°C)		ПОЛОЖЕНИЕ НА КАПАКА			готвене под налягане
		По подразбиране	Обхват	По подразбиране	Обхват	Затворен + заключен капак	Затворен + незаключен капак	Вдигнат капак	
Ориз		9	1 – 50	108	не се прилага	•			•
Овесени ядки (Овесена каша)		3	1 – 20	90	не се прилага	•			
Задушаване/ супа	зел	10	1 – 70	108	не се прилага	•			•
	риба	20	1 – 70	104	не се прилага	•			
	месо/ бобови	40	1 – 70	112	не се прилага	•			
Готвене на пара	зел	3	1 – 40	108	не се прилага	•			•
	риба	3	1 – 15	104	не се прилага	•			
	месо/ бобови	10	5 – 40	112	не се прилага	•			





ПРОГРАМИ	МЕНЮ	ВРЕМЕ (мин)		ТЕМПЕРАТУРА (°C)		ПОЛОЖЕНИЕ НА КАПАКА			готвене под налягане
		По подразбиране	Обхват	По подразбиране	Обхват	Затворен + заключен капак	Затворен + незаключен капак	Вдигнат капак	
Запичане		10	1 – 60	160	100 – 160			•	
Повторно затопляне		4	1 – 60	104	не се прилага	•			•
Къкрене	зел	15	1 – 35	108	не се прилага	•			•
	риба	15	1 – 35	104	не се прилага	•			
	месо/ бобови	15	5 – 35	112	не се прилага	•			
Готвене под налягане	високо	30	5 – 40	112	не се прилага	•			•
	средно	30	5 – 40	108	не се прилага	•			
	ниско	30	5 – 40	104	не се прилага	•			
Бebешка храна		30	5 – 70	112	не се прилага	•			•
Печене		40	5 – 60	150	не се прилага		•		
Бавно готвене		2 ч	2 ч – 9 ч	85	не се прилага	•			

ПРОГРАМИ	МЕНЮ	ВРЕМЕ (мин)		ПОЛОЖЕНИЕ НА КАПАКА	
		По подразбиране	Обхват	затворен + заключен	незаключен капак/ вдигнат
Ръчен режим	1	10	1 – 60	70°C	70°C
	2			80°C	80°C
	3			90°C	90°C
	4			НИСКО* (104°C)	100°C
	5			СРЕДНО* (108°C)	110°C
	6			ВИСОКО* (112°C)	120°C

*Готвене под налягане







ИНСТРУКЦИИ ЗА ПРОГРАМАТА ЗА ГОТВЕНЕ

Функции „Rice“ (ориз), „Oatmeal (Porridge)“ (овесена каша), „Baby Food“ (бевешка храна), „Baking“ (печене), „Slow cooking“ (бавно готвене), „Reheat“ (повторно загряване)

- Натиснете съответния бутон на желаната функция, екранът показва времето за готвене по подразбиране.
- След това натиснете  и задайте желаното време, като натискате бутон  или .
- После натиснете . Уредът влиза в предварително затопляне за готвене и екранът показва въртящ се червен кръг „[]“.
- Когато се достигне температурата за готвене, уредът автоматично превключва към обратно броене, което означава, че фазата на готвене е започнала.
- В края на отброяването уредът ще издаде сигнал, известяващ, че готвенето е приключило.









Забележка: Вижте таблицата на страници 13 и 14 за положението на капака за всяка функция.

Функции „Stew/Soup“ (задушаване/супа), „Steam“ (задушаване на пара), „Simmer“ (къкрене)

- Натиснете съответния бутон за желаната функция, екранът показва времето за готвене по подразбиране, индикаторът за вида хранителен продукт светва    като индикатор по подразбиране и се включва и съответната индикаторна лампичка за нивото на налягането.
- Ако е необходимо, можете да промените времето и вида на хранителните продукти.
- За да промените времето за готвене, натиснете  и задайте желаното време, като натискате бутон  или .
- За да промените вида на храната, натиснете няколко пъти бутона „Menu“ (меню), докато светне индикаторът на желания вид хранителни продукти. Под посочения хранителен продукт ще свети червена индикаторна лампичка.
- После натиснете . Уредът влиза в предварително затопляне за готвене и екранът показва „[]“.
- Когато се достигне температурата за готвене, уредът автоматично превключва към фазата на готвене и започва обратното отброяване на предварително зададеното време.
- В края на отброяването уредът ще издаде сигнал, известяващ, че готвенето е приключило.
- Уредът влиза в режим на поддържане на топлината (вж. раздел „Keep Warm“ (поддържане на топлината)).

Забележка: Вижте таблицата на страници 13 и 14 за положението на капака за всяка функция.

Функция „Browning“ (запичане)

- Можете първо да сложите мазнината, а след това и съставките, или да сложите мазнината и съставките едновременно.
- Натиснете бутона „Browning“ (запичане), екранът показва температурата по подразбиране.
- Ако е необходимо, можете да промените температурата, като натискате бутон  или .
- След това, ако искате да промените времето за запичане, натиснете  и задайте желаното време, като натискате бутон  или .
- Можете да промените температурата, като натискате бутона за температурата () и бутон  или .







- После натиснете . Уредът влиза в предварително затопляне за готвене и екранът показва „[] []“.
- Когато се достигне температурата за готвене, уредът автоматично превключва към фазата на готвене и започва обратното отброяване на предварително зададеното време.
- В края на отброяването уредът ще издаде сигнал, известяващ, че готвенето е приключило.

Забележка:

***По време на запичането капакът трябва да остане отворен.**

***За да избегнете прегревяне на мазнината, не използвайте функцията за запичане за повече от 30 минути.**







Функция „Pressure cooking“ (готвене под налягане)

- Натиснете бутона за готвене под налягане, нивото на налягането се указва от лампичка на контролния панел (високо, средно или ниско) и на дисплея с „HI-P“ „P“ или „LO-P“.
- Можете да промените нивото на налягане, като натискате бутон  или .
- Ако е необходимо, можете да промените и времето за готвене, като натискате , и да зададете желаното време, като натискате бутон  или .
- После натиснете . Уредът влиза в предварително затопляне за готвене и екранът показва „[] []“.
- Уредът автоматично превключва към фазата на готвене (указано чрез еднократен звуков сигнал) и започва обратното отброяване на предварително зададеното време. Друг звуков сигнал по време на готвенето (двукратен звуков сигнал) известява, че е постигнато работното налягане.
- В края на отброяването уредът ще издаде сигнал, известяващ, че готвенето е приключило.
- Електрическата тенджерка под налягане влиза в режим на поддържане на топлината (вж. раздел „Keep Warm“ (поддържане на топлината)).

Забележка: Капакът трябва да остане затворен и заключен по време на готвенето под налягане.

Функция „DIY Chef“ (ръчен режим)







Чрез тази функция можете свободно да избирате времето за готвене и температурата/налягането.

- Задайте ниво на готвене в ръчен режим от 1 до 6 в зависимост от желаното готвене (вж. таблицата на стр. 14), като натискате бутон  или . Ако искате да готвите под налягане в ръчен режим: капакът трябва да е заключен, в съда за готвене трябва да има достатъчно течност и трябва да изберете едно от трите нива: 4 (НИСКО налягане 20 kPa), 5 (СРЕДНО налягане 38 kPa) или 6 (ВИСОКО налягане 60 kPa).
- Ако е необходимо, можете да промените и времето за готвене, като натискате , и да зададете желаното време, като натискате бутон  или .
- После натиснете . Уредът влиза в предварително затопляне за готвене и екранът показва „[] []“.
- Когато се достигне температурата за готвене, уредът автоматично превключва към фазата на готвене и започва обратното отброяване на предварително зададеното време.
- В края на отброяването уредът ще издаде сигнал, известяващ, че готвенето е приключило.

„Keep Warm“ (поддържане на топлината)

- В режима на поддържане на топлината, когато отброяването на времето за готвене достигне 0, уредът ще издаде звук „бип“, след което автоматично преминава в настройката за поддържане на топлината (с изключение на функциите за ръчен режим), а цифровият екран показва „00:00“.
- При натискане на  по време на режима на готовност функцията за поддържане на топлина се запазва, цифровият екран изписва „00:00“ и започва да отброява.
- След 24 последователни часа тази функция ще бъде автоматично отменена и ще се върне в режим на готовност.
- По време на поддържането на топлината внимавайте капакът да е затворен.

Настройка „Delayed start“ (отложен старт)

- Когато избирате функцията, преди уредът да започне да готви, можете да натиснете , за да отложите началото. С натискането на бутон  и  можете да настроите времето, на интервали от 10 минути.
- Времето за готвене се включва в диапазона (2 – 24 часа) на настройката за времето на отлагане; когато натиснете бутона  за функцията за отложен старт/таймер, той показва „02:00“, натиснете бутона , за да го увеличите, и , за да го намалите.
- След настройване на отложеното стартиране ще светне съответният индикатор за функцията.

Забележка: „Отложен старт“ не е достъпен за функциите „Запичане“ и „Ръчен режим“.

Настройка „Отмяна/спиране“

В следните режими: предварителна настройка, готвене, тенджерата под налягане, поддържане на топлина, е наличен

само бутонът „Keep warm/cancel“ (поддържане на топлина/отмяна“. Натиснете бутона „Keep warm/cancel“ (поддържане на топлината/отмяна) за една секунда, за да отмените и да се върнете в режим на готовност.

Имате възможност да изключите продукта, като задържите натиснат бутона  повече от 2 секунди.

Отваряне на капака след готвене под налягане

След като готвенето под налягане завърши, парата ще бъде освободена с натискане на бутона на дръжката „One-touch steam release“ (освобождаване на парата с едно докосване) – фиг. 21. Отнема от няколко секунди до 10 минути, в зависимост от течността вътре.

- За да отворите капака, хванете дръжката, завъртете я по посока на часовниковата стрелка, повдигнете и издърпайте капака надясно – фиг. 22, 23, 24.
- Изключете захранващия кабел – фиг. 25.

Забележка: Бъдете внимателни с горещата пара, която излиза от купата. Пазете лицето и ръцете далеч от струята пара.

BG

ОБЩА ИНФОРМАЦИЯ ЗА ГОТВЕНЕ ПОД НАЛЯГАНЕ

- След като налягането се натрупа в уреда:
 - Клапанът за ограничаване на налягането ще се издигне. След това в капака се активира предпазното заключване и капакът няма да може да се отваря по време на готвене. Никога не се опитвайте да отворите капака по време на готвене под налягане.
 - Ще светне индикаторната лампичка „Low“ (ниско), „Medium“ (средно) или „High“ (високо), за да укаже, че в уреда има налягане.
- При първите няколко използвания на тенджерата под налягане може да забележите леко изтичане от клапана за ограничаване на налягането и от уплътнението. Това е нормално и ще се случва, докато налягането се покачва.
- Любимите Ви традиционни рецепти могат лесно да бъдат адаптирани за настройката PRESSURE COOK (готвене под налягане).
 - Low (ниско налягане): за готвене на деликатни храни като риба, миди и някои зеленчуци
 - Medium (умерено налягане): за готвене на зеленчуци
 - High (високо налягане): за готвене на месо и замразени храни
- Нормално е малко количество пара да излиза по време на готвене (тъй като клапанът е предпазен).
- Не използвайте тенджерата под налягане без поне 100 ml вода.
- При готвенето под налягане началото на готвене се известява от еднократен звуков сигнал. Работното налягане се постига след двукратен звуков сигнал.

Функции за безопасност

Вашата тенджерата под налягане съдържа няколко функции за безопасност:

Безопасност при отваряне:

- Ако тенджерата Ви е под налягане, манометричният щифт е в горно заключено положение, което не позволява на капака да се отвори. Никога не се опитвайте да отворите със сила тенджерата под налягане.
- Изключително важно е да не се прилага натиск върху манометричния щифт.
- Уверете се, че вътрешното налягане е паднало (допълнителна пара, излизаща от предпазния клапан), преди да опитате да отворите капака.

Две функции за безопасност при свръхналягане:

- Първи механизъм: предпазният клапан намалява налягането – вж. раздела за „Почистване и поддръжка“, стр. 18.
- Втори механизъм: от задната страна на капака се изпуска пара.

Ако се задейства един от защитните механизми при свръхналягане:

- Изключете уреда си.
- Оставете уреда си да изстине напълно.
- Отворете го.
- Проверете и почистете предпазния клапан, клапана за изпускане на парата и уплътнението. Вж. раздела за „Почистване и поддръжка“.
- Ако уредът Ви тече или вече не работи след извършване на тези проверки и почистването, занесете го в одобрен сервизен център.

Регулиране на уреда:

Налягането може да се регулира чрез включване или изключване на нагревателния елемент.

СЕРИЯ EPC06

Ниско налягане 20 kPa (104,5°C)/Средно налягане 38 kPa (108,5°C)/Високо налягане 60 kPa (112,5°C) / PS: 130 kPa

Капацитет на продукта: 5,8 L/Полезен капацитет: = 3,8 L

Вградено нагряване (съпротивителен нагревателен елемент)

ПОЧИСТВАНЕ И ПОДДРЪЖКА

- След като храната Ви е сготвена, изключете уреда от контакта и го оставете да се охлади поне 2 часа преди почистване – фиг. 25, 26. Почиствайте уреда след всяко използване.
- Почистете корпуса и капака от вътрешната му страна с навлажнена кърпа – фиг. 32, 33. Не потапяйте уреда във вода, нито наливайте вода в него без вътрешната купа – фиг. 27.
- Извадете съда за събиране на конденз и го измийте щателно под вода. Поставете го обратно в първоначалното му положение – фиг. 35.
- Изплакнете уплътнителя. Подсушете го щателно, преди да го поставите обратно на мястото му.

- За да почистите подвижния клапан, свалете капака – фиг. 36, след това извадете клапана внимателно от капака – фиг. 37 и го изплакнете под вода. Подсушете го щателно. Погрижете се каналът да е правилно почистен, преди да върнете подвижния клапан в първоначалното му положение.
- Натиснете вътрешната част на пружината на предпазния клапан, за да проверите дали не е запушена – фиг. 37, 38.
- Почистете съда за готвене и аксесоарите. Само за аксесоарите е безопасно да се мият в съдомиялна – фиг. 29. Не използвайте кухненска тел или абразивни препарати за почистване на съда за готвене, тъй като това може да повреди незалепащото му покритие.
- Отстранете клапана за ограничаване на налягането от тръбичката и почистете и клапана, и тръбичката с вода. След като изсъхне, уверете се, че тръбичката е добре почистена отвътре, преди да включите клапана обратно към нея – фиг. 31.
- Не потапяйте уреда. Винаги използвайте предоставения съд за готвене. Не сипвайте вода, нито хранителни продукти директно в уреда – фиг. 27.
- Ако неволно потопите уреда във вода или разлеее вода направо върху нагревателния елемент (когато съдът за готвене не е на мястото си), не използвайте уреда и го занесете в сервизния център за ремонт.
- Почиствайте уреда след всяко използване.
- Сменяйте уплътнението на всеки 2 години. Използвайте само уплътнение 22 cm с референтен номер CYSB50YC8.

ОТСТРАНЯВАНЕ НА НЕИЗПРАВНОСТИ

Проблем	Възможни причини	Решения
Капакът не може да се отвори.	Не може да се отвори поради налягане във вътрешния съд.	a. Изчакайте налягането в съда да намалее до нормалното. b. Натиснете и задръжте бутона за намаляване на налягането.
	Налягането в съда е спаднало до нормалното, но подвижният клапан е заседнал, тъй като е твърде мръсен и следователно не може да слезе надолу.	a. Уверете се, че налягането е напълно спаднало, като оставите уреда напълно да се охлади за най-малко 2 часа (не под вода). b. С помощта на шиш бутнете подвижния клапан, за да се смъкне надолу. Внимавайте, дръжте лицето си далече от капака и дръжката, тъй като може да изпуснат гореща пара/храна. c. Преди следващата употреба измийте и подсушете подвижния клапан.
Капакът не може да се затвори.	Уплътнението не е поставено правилно.	Поставете уплътнението правилно.
	Подвижният клапан е заседнал, тъй като е твърде мръсен и следователно не може да слезе надолу.	a. С помощта на шиш бутнете подвижния клапан, за да се смъкне надолу. b. Преди следващата употреба почистете и подсушете подвижния клапан (вж. стр. 18, стъпките за почистване на подвижния клапан).
	Посоката, в която е затворен капакът, е неправилна.	Затворете капака в правилната посока според ръководството за употреба.
Наситено изпускане на налягането от клапана за ограничаване на налягането.	Дефектен контрол на налягането води до изпускане на налягане.	Изпратете на отдела по ремонта и поддръжката.
	Клапанът за ограничаване на налягането е в неправилно положение.	Внимателно натиснете клапана за ограничаване на налягането, за да си падне на мястото.
Хранителният продукт не е сготвен	Съотношението ориз/вода не е правилно.	Използвайте нужното съотношение ориз/вода. Уверете се, че освобождаващият клапан не е мръсен и по време на готвене не предизвиква изтичане.
	Няма електричество от захранването.	Проверете домашната електропреносна мрежа.
На цифровия екран се изписва „E0“.	Сензорът за температурата на капака е неисправен.	Изпратете на отдела по ремонта и поддръжката.
На цифровия екран се изписва „E1“.	Датчикът за долна отворена верига или късо съединение.	Изпратете на отдела по ремонта и поддръжката
На цифровия екран се изписва „E2“.	Капакът не е заключен	Проверете дали избраната програма изисква капакът да е напълно затворен. Ако да, изцяло заключете капака. Ако не, изпратете на отдела по ремонта и поддръжката.
На цифровия екран се изписва „E5“.	Ненормално ниско налягане.	Проверете дали уплътнението е правилно поставено и почистено. Проверете дали клапанът за ограничаване на налягането е на мястото си и е почистен. Проверете дали фиксиращата гайка на капака е добре затегната.
От капака се процежда пара.	Уплътнението не е било поставено правилно.	Свалете уплътнението, почистете го и отново го поставете правилно, в правилно положение (вж. стр. 18, стъпките за почистване на уплътнението на капака).

SIGURNOSNE UPUTE

Pažljivo pročitajte sve sljedeće upute.

- Uređaj koristite samo u unutarnjem prostoru.
- Za čišćenje uređaja, pogledajte upute iz priručnika. Lonac za kuhanje i košaru za kuhanje na pari možete očistiti u vrućoj sapunici ili u perilici posuđa. Kućište uređaja očistite vlažnom krpom.
- Ovaj uređaj se ne smije uranjati u tekućinu.
- Pogrešno korištenje uređaja i njegovih dodataka može oštetiti uređaj i uzrokovati ozljede.
- Nikada ne dodirujte vruće dijelove uređaja. Nakon korištenja, grijač je još uvijek vruć.
- U cilju vaše sigurnosti, ovaj uređaj je sukladan s važećim normama i propisima (Direktiva o najnižem naponu, elektromagnetnoj kompatibilnosti, materijalima u dodiru s hranom, okolišu...).
- Ovaj uređaj nije namijenjen za uporabu od strane osoba (uključujući djecu) s ograničenim fizičkim, osjetilnim ili psihičkim sposobnostima, ili nedovoljnim iskustvom ili znanjem osim ako su pod nadzorom ili dobivaju upute glede rada od osobe odgovorne za njihovu sigurnost. Djeca trebaju biti nadzirana kako bi se osiguralo da se ne igraju s ovim uređajem.
- Ako je priključni vod oštećen, morate ga zamijeniti u ovlaštenom servisu (vidi popis u jamstvenom listu) ili kod drugog podobnog stručnjaka kako biste izbjegli opasnost. Isporučeni kabel napajanja ne zamjenjujte drugim kabelom.

- Ovaj uređaj namijenjen je isključivo kućnoj uporabi. Jamstvo ne pokriva uporabu uređaja :
 - u kuhinjama namijenjenim osoblju u dućanima,uredima i drugim radnim okruženjima,
 - u seoskim domaćinstvima,
 - u hotelima, motelima i drugim smještajnim kapacitetima, od strane gostiju,
 - u smještajnim kapacitetima koji pružaju usluge noćenja i doručka.
- Uređaj ne smiju koristiti djeca. Uređaj i kabel držite dalje od dosega djece.
- Uređaj mogu koristiti osobe s ograničenim fizičkim, osjetilnim ili psihičkim sposobnostima, ili nedovoljnim iskustvom ili znanjem, jedino ako su pod nadzorom ili su dobile upute o njegovom sigurnom korištenju ili su upoznate s mogućim opasnostima.
- Djeca ne bi trebala rabiti uređaj kao igračku.
- Uređaj ne punitite iznad oznake MAX na loncu. Ne stavljajte preko polovice lonca namirnice koje se šire pri kuhanju kao što su riža ili suho povrće **smanjite** količinu vode kako biste izbjegli opasnost od prelijevanja.
- Molimo poštujete preporuke o količini namirnica i vode kako bi izbjegli preopterećenje koje bi moglo oštetiti uređaj i uzrokovati tjelesne ozljede.
- Prije svake uporabe provjerite uređaj i jesu li kuglica dekompresije i sigurnosni ventil čisti (pogledajte poglavlje Čišćenje i održavanje).

- U sustav dekompresije ne stavljajte nikakve predmete ili strana tijela. Ne zamjenjujte kuglicu.
- Kada otvarate poklopac, uvijek ga držite za ručku za otvaranje/zatvaranje. Poravnajte ruke s bočnim ručkama za prenošenje. Naime, može se dogoditi da kipuća voda ostane zarobljena između nosača brtve i poklopca te postoji opasnost od opeklina.
- Također, oprez je potreban i prilikom otvaranja jer postoji opasnost od opeklina prouzročenih parom koja u tom trenutku izlazi. Najprije malo odškrinite poklopac kako biste pustili da para lagano izađe.
- Nikada ne pokušavajte na silu otvoriti poklopac. Poklopac ne otvarajte dok je proizvod pod tlakom. Za to pogledajte Upute za upotrebu.

- Uzimajući u obzir različite norme na snazi, ako se uređaj koristi u drugoj zemlji, a ne u onoj u kojoj je kupljen, provjerite ga u ovlaštenom servisu.
- Upotrebljavajte isključivo rezervne dijelove prilagođene vašem modelu. Ovo se osobito odnosi na brtvu, lonac za kuhanje i metalni poklopac.
- Pazite da ne oštetite brtvu. Ako je oštećena, zamijenite je u ovlaštenom servisu.
- Izvor topline za kuhanje je uključen u uređaj.
- Uređaj nikada ne stavljajte u zagrijanu pećnicu ili na vruću ploču. Uređaj nikada ne stavljajte u blizinu otvorenog plamena ili zapaljivog predmeta.
- Lonac za kuhanje ne zagrijavajte pomoću nekog drugog izvora topline osim grijače ploče uređaja i nikada ne upotrebljavajte neki drugi lonac. Također, lonac za kuhanje ne upotrebljavajte s drugim uređajima.
- Kada je uređaj pod tlakom, pažljivo ga pomičite. Nikada ne dodirujte vruće dijelove uređaja. Za premještanje upotrebljavajte za to namijenjene ručke i, po potrebi, nosite rukavice za zaštitu od vrućine. Za podizanje uređaja nikada ne upotrebljavajte ručku poklopca.
- Uređaj rabite samo za svrhe za koje je izrađen.
- Ovaj uređaj nije sterilizator. Nikada ga **ne** upotrebljavajte za steriliziranje staklenki.
- Uređaj kuha namirnice pod tlakom. Nepravilna uporaba može prouzročiti opasnost od opeklina od pare.
- Provjerite je li uređaj ispravno zatvoren prije podizanja tlaka (pogledajte Upute za uporabu).
- Uređaj nikada ne upotrebljavajte na prazno, bez njegovog lonca i bez tekućine u njemu. To bi moglo teško oštetiti uređaj.

- Prilikom kuhanja mesa s debelom kožom (na primjer goveđeg jezika), ne bušite kožu ako izgleda napuhnuto jer po završetku kuhanja postoji opasnost od opeklina. Trebalo bi je probušiti **prije** kuhanja.
- Prilikom kuhanja namirnica guste teksture (slanutka, rabarbare, kandiranog voća, itd.) prije otvaranja uređaja lagano ga protresite kako bi se izbjeglo ključanje namirnica ili kako jezgra kuhanja ne bi prsnula prilikom otvaranja.
- Uređaj ne rabite za prženje namirnica u ulju. Dozvoljeno je samo zapeći/napraviti koranicu.
- Dok radite koranicu, pripazite na opasnost od opeklina uslijed prskanja do kojeg dolazi kada dodajete namirnice ili sastojke u vrući lonac.
- Tijekom kuhanja i automatskog snižavanja tlaka na kraju kuhanja, uređaj oslobađa toplinu i paru. U tom trenutku udaljite lice i ruke od uređaja kako se ne biste opekli. Poklopac ne dirajte tijekom kuhanja.
- Ne stavljajte nikakav predmet (krpu ili nešto drugo) između poklopca i kućišta uređaja kako biste držali poklopac otvorenim, to bi moglo prouzročiti trajno iskrivljenje brtve.
- Sigurnosne mehanizme nikada ne dodirujte, osim prilikom čišćenja i održavanja uređaja koje obavljate u skladu s isporučenim uputama.
- Pazite na to da su dno lonca za kuhanje i grijač uvijek čisti. Provjerite je li središnji dio grijaće ploče pokretan.
- **Uređaj ne puniti, a da najprije niste postavili lonac za kuhanje.**
- Upotrebljavajte plastičnu ili drvenu žlicu kako se ne bi oštetila neprianjajuća obloga lonca. Namirnice nikada ne režite izravno u loncu za kuhanje.
- Ako na rubu poklopca dolazi do oslobađanja velike količine pare, odmah iskopčajte kabel napajanja i provjerite ispravnost uređaja. Po potrebi, pošaljite uređaj na popravak u ovlašteni servis.
- Nemojte nositi uređaj držeći ga za ručke pomičnog lonca. Uvijek upotrebljavajte dvije bočne ručke na kućištu uređaja i rukavice za zaštitu od vrućine ako je uređaj vruć. Za dodatnu sigurnost, provjerite je li poklopac zabavljen prije svakog prijenosa.
- Ako se tlak stalno oslobađa kroz tihi ventil uređaja (dulje od 1 minute), tijekom kuhanja pod tlakom, pošaljite uređaj na popravak u ovlašteni servis.
- Ne upotrebljavajte oštećeni uređaj, odnesite ga u ovlašteni servis.

SAČUVAJTE I POHRANITE OVE UPUTE.

- Upotrebljavajte samo rezervne dijelove koje možete naći u ovlaštenom servisu.
- Jamstvo ne pokriva neuobičajenu upotrebu lonca za kuhanje.
- Prije prve uporabe uređaja pažljivo pročitajte upute za uporabu. Svaka upotreba koja nije u skladu s uputama poništava odgovornost i jamstvo proizvođača.
- U skladu s važećim pravilnicima, vi morate pripremiti uređaj i onemogućiti njegovu upotrebu (tako da odspojite i prerežete kabel napajanja) prije odlaganja na otpad.



Sudjelujmo u zaštiti okoliša!

① Vaš uređaj sadrži brojne vrijedne materijale koji se mogu reciklirati i ponovno uporabiti.

➔ Odnosite uređaj na mjesto predviđeno za odlaganje sličnog otpada.

OPIS

- | | |
|----------------------------------------------|------------------------------------------|
| A Brtva | I Sigurnosni ventil |
| B Parna košara | J Ventil za ograničenje tlaka |
| C Tronožni stalak | K Ručka poklopca |
| D Lonac za kuhanje (može se izvaditi) | L Poklopac |
| E Grijači element | M Posuda za skupljanje kondenzata |
| F Ručka za prenošenje | N Posuda za mjerenje |
| G Kontrolna ploča | O Grabilica za rižu |
| H Podloga | P Strujni kabel |

KONTROLNA PLOČA

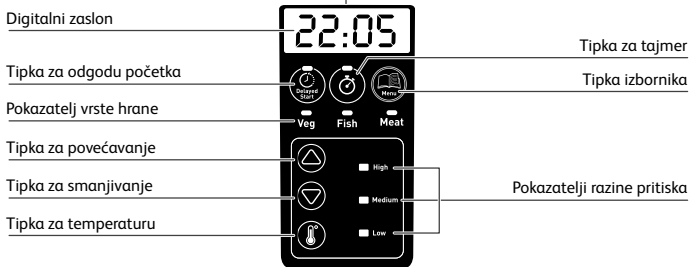

- Ovo je navedenih 20 značajki redoslijedom kojim se javljaju na uređaju: «Održavanje topline/Cancel (Otkazi)», «Rice (Riža)», «Oatmeal (Zobena kaša)», «Baby food (Dječja hrana)», «Pressure cook (Kuhanje pod tlakom)», «Bake (Pečenje)», «DIY (Kuhar)», «Reheat (Podgrijavanje)», «Slow Cook (Sporo kuhanje)», «Simmer (Sporo vrenje)», «Brown (Djelomično kuhanje)», «Steam (Parenje)», «Stew/Soup (Varivo/juha)», «Delayed Start (Odgoda početka)», «Tajmer», «Menu (Izbornik)», «Temperature».
- Predloženo je 25 načina kuhanja, više informacija nalazi se u Tablici 1.
- Za funkcije «Steam (Parenje)», «Stew/Soup (Varivo/juha)» i «Simmer (Lagano vrenje)» možete odabrati vrstu hrane: «vegetables (povrće)», «fish (riba)», «meat/bean (meso/grah)».

PRIJE PRVE UPORABE

Uklanjanje omota

- Izvadite uređaj iz omota u koji je zapakiran. Molimo vas da zadržite jamstveni list i pročitate upute prije prve upotrebe uređaja.
- Postavite uređaj na ravnu površinu. Uklonite sav materijal za pakiranje iz uređaja: plastične vrećice, dodatnu opremu (tronožni stalak, grabilicu za rižu, posudu za mjerenje i posudu za skupljanje kondenzata) i čep - sl. 4.
- Skinite promidžbenu naljepnicu s uređaja prije prve upotrebe.

Otvaranje poklopca

- Da biste otklopili uređaj, primite ručku i okrenite je u smjeru suprotnom od kazaljke na satu, podignite i povucite poklopac udesno - sl. 1-2-3.

Čišćenje

- Pripazite: samo se dodaci mogu prati u perilici posuđa.
- Isperite lonac za kuhanje, posudu za skupljanje kondenzata, tronožni stalak i brtvu.

Prva upotreba uređaja

- U potpunosti odmotajte kabel za napajanje; priključite ga u uređaj, a zatim u utičnicu - sl. 8.

UPUTE ZA UPORABU

Umetnite posudu za skupljanje kondenzata. - sl. 7.

Izvadite lonac za kuhanje i u njega stavite sastojke

- Izvadite lonac za kuhanje.
- Stavite sastojke u lonac za kuhanje.
- Upamtite da razina hrane i tekućine ni u kojem trenutku ne smije preći oznaku max na loncu za kuhanje - sl. 9.

Stavite lonac za kuhanje u uređaj

- Provjerite je li dno lonca za kuhanje čisto i suho te uklonite ostatke hrane s grijaće ploče. Zatim stavite lonac za kuhanje u uređaj - sl. 10-11.
- Nemojte upotrebljavati uređaj bez lonca za kuhanje.

Zatvorite i poklopac i stavite ga u zaključani položaj

- Provjerite je li brtva pričvršćena na poklopac s potporom za brtvu.
- Zaklopite uređaj i okrenite ga za puni krug u smjeru kazaljke na sat - sl. 12-13-14.

Postavite ventil za ograničenje tlaka

- Postavite ventil za ograničenje tlaka na mjesto i provjerite je li uključen. Upamtite da ventil neće sjesti na mjesto uz klik te da će ostati djelomično labav. Provjerite je li ventil za ograničenje tlaka spušten prije početka kuhanja pod tlakom (vidi opis uređaja).

ILUSTRACIJA FUNKCIJA

1. Uključivanje uređaja (stanje pripravnosti)

Spojite uređaj na izvor napajanja, sustav će pokrenuti samoprovjeru, alarm će zapištati. Upaliti će se digitalni zaslon i sve kontrolne lampice. Nakon 1 sekunde na zaslonu će se prikazati «----», uređaj je u stanju pripravnosti.

2. Način rada

1. Svaka funkcija ima zadano vrijeme i zadanu temperaturu te zahtijeva određen položaj poklopca, prikazan u nastavku:

PROGRAMI	IZBORNIK	ZADANO VRIJEME (min)		TEMPERATURA (°C)		POLOŽAJ POKLOPCA			kuhanje pod tlakom
		Standardno	Raspon	Standardno	Raspon	Poklopac zatvoren + zaključan	Poklopac zatvoren + nije zaključan	Poklopac odignut	
Riža		9	1-50	108	nije primjenjivo	•			•
Oatmeal (Kaša)		3	1-20	90	nije primjenjivo	•			
Stew / Soup	veg	10	1-70	108	nije primjenjivo	•			•
	fish	20	1-70	104	nije primjenjivo	•			
	meat/bean	40	1-70	112	nije primjenjivo	•			
Para	veg	3	1-40	108	nije primjenjivo	•			•
	fish	3	1-15	104	nije primjenjivo	•			
	meat/bean	10	5-40	112	nije primjenjivo	•			





PROGRAMI	IZBORNIK	ZADANO VRIJEME (min)		TEMPERATURA (°C)		POLOŽAJ POKLOPCA			kuhanje pod tlakom
		Standardno	Raspon	Standardno	Raspon	Poklopac zatvoren + zaključan	Poklopac zatvoren + nije zaključan	Poklopac odignut	
Browning		10	1-60	160	100-160			•	
Reheat		4	1-60	104	nije primjenjivo	•			•
Simmer	veg	15	1-35	108	nije primjenjivo	•			•
	fish	15	1-35	104	nije primjenjivo	•			
	meat/bean	15	5-35	112	nije primjenjivo	•			
Kuhanje pod tlakom	high	30	5-40	112	nije primjenjivo	•			•
	medium	30	5-40	108	nije primjenjivo	•			
	low	30	5-40	104	nije primjenjivo	•			
Baby food		30	5-70	112	nije primjenjivo	•			•
Pečenje		40	5-60	150	nije primjenjivo		•		
Slow cooking		2 h	2 h-9 h	85	nije primjenjivo	•			

PROGRAMI	IZBORNIK	ZADANO VRIJEME (min)		POLOŽAJ POKLOPCA	
		Standardno	Raspon	zatvoren + zaključan	nije zaključan / odignut
DIY (Kuhar)	1	10	1-60	70°C	70°C
	2			80°C	80°C
	3			90°C	90°C
	4			LOW*(104°C)	100°C
	5			MEDIUM*(108°C)	110°C
	6			HIGH*(112°C)	120°C

*Kuhanje pod tlakom







UPUTE ZA PROGRAM KUHANJA

Funkcije Rice (Riža), Oatmeal (Zobena kaša), Baby Food (Dječja hrana), Slow cooking (Sporo kuhanje), Reheat (Podgrijavanje)

- Pritisnite tipku funkcije koju želite. Na zaslonu će se prikazati zadano vrijeme kuhanja.
- Zatim pritisnite  i postavite željeno vrijeme s pomoću tipke  ili .
- Zatim pritisnite . Uređaj pokreće predzagrijavanje za kuhanje, a na zaslonu se prikazuje crveni krug koji se vrti « [] [] ».
- Kad se postigne temperatura kuhanja uređaj se automatski prebacuje na odbrojavanje, što znači da je faza kuhanja počela.
- Na kraju odbrojavanja uređaj će zapištati da bi vas obavijestio o tome da je kuhanje gotovo.









Napomena: U tablici na stranicama 13. i 14. prikazan je položaj poklopca za svaku funkciju.

Funkcije Stew/Soup (Varivo/juha), Steam (Parenje), Simmer (Lagano vrenje)

- Pritisnite tipku željene funkcije. Na zaslonu će prikazati zadano vrijeme kuhanja, prema zadanim postavkama upalit će se kontrolna lampica za vrstu hrane   , a zatim i kontrolne lampice za razinu pritiska.
- Prema potrebi možete promijeniti vrijeme i vrstu hrane.
- Da biste promijenili vrijeme kuhanja, pritisnite  i postavite željeno vrijeme s pomoću tipke  ili .
- Da biste promijenili vrstu hranu, pritišćite tipku Menu (Izbornik) dok se ne upali kontrolna lampica željene vrste hrane. Ispod odabrane vrste hrane svijetlit će crvena kontrolna lampica.
- Zatim pritisnite . Uređaj pokreće predzagrijavanje za kuhanje, a na zaslonu se prikazuje « [] [] ».
- Kad se postigne temperatura kuhanja uređaj se automatski prebacuje na fazu kuhanja i pokreće odbrojavanje prethodno zadanog vremena.
- Na kraju odbrojavanja uređaj će zapištati da bi vas obavijestio o tome da je kuhanje gotovo.
- Uređaj prelazi u način rada održavanja topline (vidi poglavlje Održavanje topline).

Napomena: U tablici na stranicama 13. i 14. prikazan je položaj poklopca za svaku funkciju.

Funkcija za tamnjenje ili hrskavu korice







- Možete prvo dodati ulje pa sastojke ili ih možete dodati istodobno.
- Pritisnite tipku Browning (Izrada korice). Na zaslonu će se prikazati zadana temperatura.
- Prema potrebi možete promijeniti temperaturu pritiskom na tipku  ili .
- Ako zatim želite promijeniti vrijeme izrade korice, pritisnite  i postavite željeno vrijeme s pomoću tipke  ili .
- Možete promijeniti temperaturu pritiskom na tipku za temperaturu  i tipku  ili .
- Zatim pritisnite . Uređaj pokreće predzagrijavanje za kuhanje, a na zaslonu se prikazuje « [] [] ».
- Kad se postigne temperatura kuhanja uređaj se automatski prebacuje na fazu kuhanja i pokreće odbrojavanje prethodno zadanog vremena.
- Na kraju odbrojavanja uređaj će zapištati da bi vas obavijestio o tome da je kuhanje gotovo.

Napomena:

* Tijekom izrade korice uređaj mora biti otklopljen.

* Nemojte upotrebljavati funkciju izrade korice dulje od 30 minuta kako se ulje ne bi pregrijalo.







Funkcija kuhanja pod tlakom

- Pritisnite tipku Pressure cook (Kuhanje pod tlakom). Razinu pritiska na upravljačkoj će ploči prikazati kontrolna lampica (visok, srednji ili nizak), a na zaslonu oznaka «HI-P» (visok), «P» (srednji) ili «LO-P» (nizak).
- Možete promijeniti pritisak pritiskom na tipku  ili .
- Prema potrebi možete promijeniti i vrijeme kuhanja pritiskom na  i postaviti željeno vrijeme s pomoću tipke  ili .
- Zatim pritisnite . Uređaj pokreće predzagrijavanje za kuhanje, a na zaslonu se prikazuje «[:]».
- Uređaj se automatski prebacuje na fazu kuhanja (jednom će zapištati) i pokreće odbrojanje prethodno zadanog vremena. Tijekom kuhanja uređaj će ponovno zapištati (dvaput zaredom), što označava da je postignut potreban pritisak.
- Na kraju odbrojanja uređaj će zapištati da bi vas obavijestio o tome da je kuhanje gotovo.
- Električni tlačni lonac prelazi u način rada održavanja topline (vidi poglavlje Održavanje topline).

Napomena: Tijekom kuhanja pod tlakom poklopac mora biti zatvoren i u zaključanom položaju.

Funkcija DIY Chef (sam svoj Chef)







S pomoću ove funkcije možete sami odabrati vrijeme kuhanja i temperaturu/tlak.

- Podesite DIY kuhanje na razinu između 1 i 6, ovisno o vrsti kuhanja (vidi tablicu na stranici 14.) pritiskom na tipku  ili . Ako u načinu rada DIY (Kuhar) želite kuhati pod tlakom: poklopac mora biti u zaključanom položaju, u loncu za kuhanje mora biti dovoljno tekućine i morate izabrati jednu od ove tri razine: 4 (NISKI tlak 20 kPa), 5 (SREDNJI tlak 38 kPa) ili 6 (VISOKI tlak 60 kPa).
- Prema potrebi možete promijeniti i vrijeme kuhanja pritiskom na  i postaviti željeno vrijeme s pomoću tipke  ili .
- Zatim pritisnite . Uređaj pokreće predzagrijavanje za kuhanje, a na zaslonu se prikazuje «[:]».
- Kad se postigne temperatura kuhanja uređaj se automatski prebacuje na fazu kuhanja i pokreće odbrojanje prethodno zadanog vremena.
- Na kraju odbrojanja uređaj će zapištati da bi vas obavijestio o tome da je kuhanje gotovo.

Zadržavanje topline

- U načinu rada zadržavanja topline kad odbrojanje dosegne 0, uređaj će „zapištati“ pa automatski prijeći na zadržavanje topline (osim za funkciju DIY (Kuhar), a digitalni zaslon će pokazati «00:00».
- Ako pritisnete  u stanju pripravnosti, uređaj prelazi na funkciju održavanja topline, a digitalni zaslon prikazuje «00:00» i počinje brojiti.
- Nakon 24 uzastopna sata ta se funkcija automatski otkazuje i uređaj se vraća u stanje pripravnosti.
- Tijekom održavanja topline uređaj svakako mora biti poklopljen.

Postavka odgađanja početka

- Prilikom odabira funkcije i prije nego što uređaj počne s kuhanjem možete pritisnuti  da biste namjestili vrijeme odgode početka. Pritiskom na tipke  i  možete podesiti vrijeme u intervalima od 10 minuta.
- Raspon odgađanja početka (2-24 sata) sadrži vrijeme kuhanja. Kada pritisnete  tipku Delayed start (Odgađanje početka) ili tipku tajmera, uređaj navodi «02:00». Pritisnite tipku  za produžavanje, odnosno tipku  za skraćivanje vremena odgode.
- Nakon što podesite odgodu početka zasvijetlit će odgovarajuća kontrolna lampica.

Napomena: Funkcija «Delayed start» (Odgađanje početka) nije dostupna za funkcije «Browning» (Izrada korice) i «DIY» (Kuhar).

Otkazivanje/zaustavljanje

U ovim postavkama: prethodno zadaj, kuhanje, kuhanje pod tlakom, održavanje topline dostupna je jedino tipka za održavanje topline/otkazivanje. Pritisnite tu tipku i držite jednu sekundu da biste otkazali rad i vratili uređaj u stanje pripravnosti.

Možete isključiti proizvod tako da pritisnete tipku  i držite je dulje od 2 sekunde.

Podizanje poklopca nakon kuhanja pod tlakom

Kad kuhanje pod tlakom završi otpustite paru pritiskom na tipku na dršci za ispuštanje pare jednim dodiranjem - sl. 21. Ovisno o količini tekućine u uređaju, postupak će trajati između nekoliko sekundi i 10 minuta.

- Da biste otvorili poklopac, primite ručku i okrenite je u smjeru suprotnom od kazaljke na satu, podignite i povucite poklopac udesno - sl. 22-23-24.
- Odspojite kabel za napajanje - sl. 25.

Napomena: Čuvajte se vruće pare koja izlazi iz lonca. Ruke i lice držite dalje od pare.

OPĆENITE INFORMACIJE O KUHANJU POD TLAKOM

- Kad se u uređaju stvori tlak:
 - Ventil za ograničenje tlaka će se podići. Aktivirat će se sigurnosno zaključavanje poklopca, koje onemogućuje podizanje poklopca tijekom kuhanja. Nipošto ne pokušavajte podići poklopac tijekom kuhanja pod tlakom.
 - Upalit će se led žaruljica Low (nizak), Medium (srednji) ili High (visok) i ukazati na tlak u uređaju.
- Tijekom prvih nekoliko upotreba tlačnog kuhala možda ćete primijetiti da malo tekućine izlazi iz ventila za ograničenje tlaka i brtve. To je normalno i javlja se s porastom tlaka.
- Svoje najdraže tradicionalne recepte lako možete prilagoditi postavkama za kuhanje pod tlakom.
 - Low (nizak tlak): za kuhanje osjetljive hrane, poput ribe, morskih plodova i određenog povrća.
 - Medium (umjeren tlak): za kuhanje povrća
 - High (visok tlak): za kuhanje mesa i zamrznute hrane
- Normalno je da tijekom kuhanja iz uređaja izađe nešto pare (jer je ventil sigurnosni ventil).
- Nemojte pokretati kuhanje pod tlakom ako u loncu nema barem 10 cl vode.
- Za kuhanje pod tlakom uređaj će pri početku kuhanja jednom zapištati. Potreban pritisak postignut je kad uređaj dvaput zapišti.

Sigurnosne značajke

Tlačno kuhalo ima nekoliko sigurnosnih značajki:

Sigurnost prilikom otvaranja:

- Ako je ekspres lonac pod tlakom, klip manometra nalazi se u gornjem zaključanom položaju, što sprečava odizanje poklopca. Nikada nemojte nasilu otvarati ekspres lonac.
- Iznimno je važno ne pritiskati klip manometra.
- Provjerite je li unutarnji tlak pao (para još izlazi iz sigurnosnog ventila) prije nego što pokušate otvoriti lonac.

Dvije sigurnosne značajke u slučaju previsokog tlaka:

- Prva metoda: sigurnosni ventil ispušta pritisak – vidi poglavlje Čišćenje i održavanje, stranica 18.
- Druga metoda: zajedničko ispuštanje pare na stražnjem dijelu poklopca.

Ako se jedna od sigurnosnih značajki u slučaju previsokog tlaka aktivira:

- Isključite uređaj.
- Pustite da se uređaj do kraja ohladi.
- Otvorite ga.
- Provjerite i očistite sigurnosni ventil, dekompresijsku kuglicu i birtvu. Vidi poglavlje Čišćenje i održavanje.
- Ako uređaj propušta tekućinu ili ne radi nakon obavljenih provjera i čišćenja, odnesite ga ovlaštenom serviseru.

Upravljanje uređajem:

Tlakom možete upravljati paljenjem ili gašenjem grijaćeg elementa.

SERIE EPC06

Nizak tlak 20 kPa (104,5 °C) / Srednji tlak 38 kPa (108,5 °C) / Visok tlak 60 kPa (112,5 °C) / PS: 130 kPa

Zapremina proizvoda: 5,8 l / Iskoristiva zapremina: = 3,8 l

Ugrađeno grijanje (toplinska izolacija nanosena kombiniranim injekcijskim prešanjem)

ČIŠĆENJE I ODRŽAVANJE

- Nakon što se hrana skuha iskopčajte uređaj i ostavite ga da se hladi barem 2 sata prije nego što ga krenete čistiti - sl. 25-26. Očistite uređaj nakon svake upotrebe.
- Očistite kućište i unutrašnjost poklopca lagano vlažnom krpom - sl. 32-33. Nemojte uranjati uređaj u vodi niti ga puniti vodom ako u njemu nema unutarnje zdjele - sl. 27.

- Izvadite posudu za skupljanje kondenzata i temeljito je očistite pod mlazom vode. Vratite je u položaj u kojem se nalazila - sl. 35.
- Isperite brtvu. Dobro je osušite prije nego što je vratite.
- Da biste očistili plutajući ventil, skinite poklopac - sl. 36. pa pažljivo izvadite ventil iz poklopca - sl. 37. i isperite ga pod mlazom vode. Dobro ga osušite. Provjerite je li utor dobro očišćen prije nego što vratite plutajući ventil na mjesto na kojem se nalazio.
- Pritisnite unutrašnjost opruge sigurnosnog ventila da biste provjerili je li začepljen - sl. 37., 38.
- Očistite lonac za kuhanje i dodatnu opremu. Samo se dodatnu opremu smije prati u perilici posuđa - sl. 29. Nemojte čistiti lonac žičanom spužvicom ni abrazivnim sredstvom za čišćenje jer to može oštetiti premaz protiv prijanjanja.
- Izvadite ventil za ograničenje tlaka iz cijevi pa operite i ventil i cijev vodom. Kad se osuše provjerite je li utor cijevi dobro očišćen prije nego što u nju vratite ventil - sl. 31.
- Ne uranjajte uređaj u vodu. Uvijek upotrebljavajte isporučeni lonac za kuhanje. Nemojte ulijevati vodu ni stavljati hranu izravno u uređaj - sl. 27.
- Ako slučajno uronite uređaj u vodu ili prolijete vodu po grijačem elementu (kad lonac nije u uređaju), nemojte upotrebljavati uređaj i odnesite ga u servis na popravak.
- Očistite uređaj nakon svake upotrebe.
- Promijenite brtvu svake 2 godine. Upotrebljavajte isključivo brtvu 22CM CYSB50YC8.

RJEŠAVANJE PROBLEMA

Problem	Mogući uzroci:	Rješenja
Poklopac se ne može otvoriti.	Ne može se otvoriti zbog tlaka u unutarnjem loncu.	a. Čekajte da tlak u loncu do kraja popusti. b. Pritisnite i držite tipku za ispuštanje pritiska.
	Pritisak u loncu ispušten je do kraja, ali plutajući je ventil zaglavio jer je previše prljav pa se ne može spustiti.	a. Pritisak će se svakako ispustiti do kraja ako pričekate barem 2 sata da se uređaj ohladi (ne pod vodom). b. Dodirnite plutajući ventil ražnjem kako bi pao. Budite oprezni i odmaknite lice od poklopca i ručke jer će iz uređaja možda izaći vruća para/hrana. c. Prije sljedeće upotrebe očistite i obrišite plutajući ventil.
Poklopac se ne može zatvoriti.	Brtva nije ispravno postavljena.	Ispravno postavite brtvu.
	Plutajući je ventil zaglavio jer je previše prljav pa se ne može spustiti.	a. Dodirnite plutajući ventil ražnjem kako bi pao. b. Prije sljedeće upotrebe očistite i obrišite plutajući ventil (vidi stranicu 18., korake za čišćenje plutajućeg ventila).
	Poklopac nije zatvoren u ispravnom smjeru.	Zatvorite poklopac u ispravnom smjeru iskazanom u priručniku.
Jako otpuštanje pritiska iz ventila za ograničenje tlaka.	Neispravna kontrola pritiska uzrokovala je otpuštanje pritiska. Ventil za ograničenje tlaka nije u ispravnom položaju.	Pošaljite uređaj u odjel za popravke i održavanje. Nježno pritisnite ventil za ograničenje tlaka kako bi sjeo na mjesto.
Hrana nije skuhan	Omjer riže i vode nije ispravan.	Upotrijebite ispravan omjer riže i vode Provjerite je li otpusni ventil prljav i propušta li tekućinu tijekom kuhanja.
	Izvor napajanja ne doprema struju.	Provjerite struju u kući.
Digitalni zaslon prikazuje E0.	Senzor temperature u poklopcu je neispravan.	Pošaljite uređaj u odjel za popravke i održavanje.
Digitalni zaslon prikazuje E1.	Otvoren krug ili kratki spoj donjeg senzora.	Pošaljite uređaj u odjel za popravke i održavanje
Digitalni zaslon prikazuje E2.	poklopac nije zaključan	Provjerite je li za odabrani program potrebno do kraja zatvoriti poklopac. Ako je, stavite poklopac u zaključani položaj. Ako nije, pošaljite uređaj u odjel za popravke i održavanje.
Digitalni zaslon prikazuje E5.	Abnormalno niski tlak.	Provjerite je li brtva ispravno postavljena i očišćena. Provjerite sjeda li ventil za ograničenje tlaka na mjesto i je li čist. Provjerite je li matica za pričvršćivanje poklopca dobro zategnuta.
Para izlazi iz poklopca.	Brtva nije ispravno postavljena.	Izvadite brtvu, očistite je i ispravno ponovno postavite u odgovarajući položaj (vidi stranicu 18., korake za čišćenje brtve za poklopac).

CONSIGNAS DE SEGURIDAD

Lea con atención las siguientes instrucciones en su totalidad.

- Utilice el aparato solamente en interiores.
- Para la limpieza del aparato, consulte las instrucciones. Puede limpiar la cubeta de cocción y la cesta vapor con agua y jabón o bien en el lavavajillas. Limpie el cuerpo del aparato con ayuda de un paño húmedo.
- Este aparato no debe sumergirse nunca en el agua.
- Una mala utilización del aparato y sus accesorios puede dañar el aparato y provocar lesiones.
- No toque nunca las partes calientes del aparato. Tras el uso, el elemento calentador presenta un calor residual.
- Para su seguridad, este aparato es conforme a las normas y reglamentaciones aplicables (Directivas Baja Tensión, Compatibilidad Electromagnética, Materiales en contacto con alimentos, Medio Ambiente...).
- Este aparato no está previsto para ser utilizado por personas (incluso niños) cuyas capacidades físicas, sensoriales o mentales estén reducidas, o personas provistas de experiencia o de conocimiento, excepto si han podido beneficiarse a través de una persona responsable de su seguridad, de una vigilancia o instrucciones previas referentes al uso del aparato. Hay que vigilar a los niños para asegurarse de que no juegan con el aparato.
- Si el cable de alimentación está dañado, éste tiene que ser sustituido por el fabricante, o en un Servicio Técnico autorizado, o una persona cualificada, para evitar cualquier peligro. No sustituya el cable de alimentación suministrado por ningún otro cable.

- Este aparato se ha diseñado únicamente para un uso doméstico. El aparato no se ha diseñado para ser utilizado en los siguientes casos, que no están cubiertos por la garantía:
 - en zonas de cocina reservadas al personal en tiendas, oficinas y demás entornos profesionales,
 - en granjas,
 - por los clientes de hoteles, moteles y demás entornos de tipo residencial,
 - en entornos de tipo casas de turismo rural.
- Los niños no deben utilizar el aparato. Mantenga el aparato y el cable de alimentación fuera del alcance de los niños.
- Este aparato puede ser utilizado por personas con capacidades físicas, sensoriales o mentales reducidas o falta de conocimientos y experiencia suficientes, siempre que cuenten con supervisión o hayan recibido instrucciones sobre el uso seguro del electrodoméstico y entiendan los riesgos que implica.
- Los niños no deber jugar con el aparato.
- No llene el aparato por encima de la marca MAX de la cubeta. En caso de cocinar alimentos que se dilaten durante la cocción, como el arroz o las verduras deshidratadas, llene la cubeta solamente hasta la mitad; **reduzca** el volumen de agua para evitar el riesgo de desbordamiento.
- Respete las recomendaciones relativas al volumen de alimentos y agua para evitar el desbordamiento, que podría dañar el aparato y provocar lesiones corporales.
- Compruebe antes de cada uso que la esfera de descompresión y la válvula de seguridad estén limpias (consulte el apartado “Limpieza y Mantenimiento”).

- No coloque ningún objeto o cuerpo extraño en el sistema de descompresión. No sustituya la esfera.
- Al abrir la tapa, sujétela siempre por el asa de apertura/cierre. Coloque sus brazos en línea con las asas laterales destinadas a trasladar el aparato. Es posible que quede agua hirviendo atrapada entre el soporte de la junta de estanqueidad y la tapa y correría riesgo de quemarse.
- Asimismo, tenga cuidado para no quemarse con el vapor que el producto expulsará al abrirlo. Entorne primero la tapa para dejar que salga el vapor lentamente.
- Nunca intente forzar la apertura de la tapa.
No abra la tapa mientras el producto esté a presión. Para ello, remítase a las “Instrucciones de Uso”.

- Teniendo en cuenta la diversidad de normas en vigor, si utiliza el aparato en un país distinto del de compra, llévelo a revisar por el servicio técnico autorizado.
- Utilice únicamente piezas de recambio que se ajusten a su modelo. Este aspecto es especialmente importante por lo que se refiere a la junta de estanqueidad, la cubeta de cocción y la tapa metálica.
- Tenga cuidado para no dañar la junta de estanqueidad. En caso de que estuviera dañada, deberá sustituirla en un Centro de Servicio Oficial.
- La fuente de calor para la cocción está incluida en el aparato.
- No coloque nunca el aparato en un horno caliente o sobre una placa de calor. No coloque nunca el aparato cerca de una llama abierta o de un objeto inflamable.
- No caliente la cubeta de cocción mediante una fuente de calor diferente de la placa de calor del aparato ni utilice nunca ninguna otra cubeta. No utilice tampoco la cubeta de cocción con otros aparatos.
- Tenga cuidado al mover el aparato cuando este se halle sometido a presión. No toque nunca las partes calientes del aparato. Para moverlo, utilice las asas habilitadas a tal efecto y póngase guantes aislantes de calor en caso necesario. No utilice nunca el asa de la tapa para levantar el aparato.
- No utilice nunca el aparato para otro tipo de funciones diferentes de aquellas para las que se ha diseñado.
- Este aparato no es un esterilizador. **No** lo utilice para esterilizar tarros.
- Este aparato cocina los alimentos a presión. Un uso incorrecto puede conllevar riesgo de quemaduras a causa del vapor.
- Asegúrese de que el aparato esté correctamente cerrado antes de aumentar la presión (consulte las “Instrucciones de Uso”).
- No utilice nunca el aparato vacío, sin la cubeta o sin líquido dentro de esta: dichas operaciones podrían dañarlo gravemente.

- Cuando cocine carnes con piel gruesa (por ejemplo, lengua de ternera), no perforo la piel si esta se ha inflado al terminar la cocción: correría riesgo de quemarse. Recuerde perforarla antes de la cocción.
- Cuando cocine alimentos con textura gruesa (garbanzos, ruibarbo, frutas confitadas, etc.) sacuda suavemente el aparato antes de abrirlo, para evitar que salte líquido de los alimentos o que los jugos liberados durante la cocción salpiquen al abrir.
- No utilice el aparato para freír alimentos en aceite: este solo permite dorarlos o sofreírlos.
- Si utiliza el aparato para dorar, tenga cuidado al añadir alimentos o ingredientes a la cubeta caliente, con el fin de no quemarse a causa de las salpicaduras.
- Durante la cocción y al liberar automáticamente la presión al final de la misma, el aparato desprende calor y vapor. Para no quemarse, mantenga la cara y las manos suficientemente lejos del aparato en dicho momento. No toque la tapa durante la cocción.
- No manipule nunca los dispositivos de seguridad, excepto durante las tareas de limpieza y mantenimiento del aparato realizadas de acuerdo con las instrucciones facilitadas.
- No intente nunca forzar la apertura de la tapa. No abra la tapa mientras el producto esté sometido a presión.
- Procure que la parte inferior de la cubeta de cocción y el elemento de calor estén siempre limpios. Procure que el elemento central de la bandeja de calor se mantenga móvil.
- **No llene el aparato sin haber instalado en él la cubeta de cocción.**
- Utilice una cuchara de plástico o de madera para no dañar el revestimiento antiadherente de la cubeta. No corte nunca los alimentos directamente en la cubeta de cocción.
- Si hay un escape grande de vapor por el borde del aparato, desenchufe el cable de alimentación inmediatamente y compruebe la limpieza del aparato. En caso necesario, envíe el aparato a un Centro de Servicio Oficial para su reparación.
- No traslade el aparato sujetándolo por las asas de la cubeta extraíble. Utilice siempre las dos asas laterales situadas en el cuerpo del aparato, usando guantes aislantes de calor en caso de que esté caliente. Para mayor seguridad, asegúrese de que la tapa esté bloqueada antes de trasladarlo.
- En caso de que, durante la cocción a presión, se libere presión continuamente a través de la válvula silenciosa del aparato (durante más de 1 minuto), envíe el aparato a un centro de servicio oficial para su reparación.
- No utilice un aparato dañado: llévelo a su centro de servicio oficial.

GUARDAR CUIDADOSAMENTE STOS CONSEJOS.

- Utilice solamente piezas de recambio suministradas por un Centro de Servicio Oficial.
- La garantía no es aplicable a un desgaste anormal de la cubeta de cocción.
- Lea atentamente las instrucciones de uso antes de utilizar el aparato por primera vez. Cualquier uso no conforme con las instrucciones conllevará la anulación de la garantía del fabricante y eximirá a este de cualquier responsabilidad.
- De acuerdo con la normativa vigente, antes de deshacerse del aparato deberá prepararlo adecuadamente y dejarlo inutilizado (desenchufando y cortando el cable de alimentación).



ii Participe en la conservación del medio ambiente !!

- ① Su electrodoméstico contiene materiales recuperables y/o reciclables.
- ➔ Entréguelo al final de su vida útil, en un Centro de Recogida Específico o en uno de nuestros Servicios Oficiales Post Venta donde será tratado de forma adecuada.

DESCRIPCIÓN

- | | |
|------------------------------------|---------------------------------------|
| A Junta de cierre | I Válvula de seguridad |
| B Cesto de cocción al vapor | J Válvula de límite de presión |
| C Base | K Asa de la tapa |
| D Olla (extraíble) | L Tapa |
| E Resistencia | M Colector de condensación |
| F Asa de transporte | N Taza medidora |
| G Panel de control | O Cucharón para el arroz |
| H Base | P Cable eléctrico |

PANEL DE CONTROL

Botón de función «Keep warm
Cancel (para mantener
caliente/cancelación)

Botón de función «Rice» (arroz)

Botón de función «Oatmeal»
(porridge)

Botón de función «Baby food»
(comida para bebés)

Botón de función «Pressure cook»
(cocción a presión)

Botón de función «Bake» (hornear)

Botón de función «DIY» (guisar)

Pantalla digital

Botón «Delayed start» (inicio retardado)

Indicadores de tipo de alimento

Botón para aumentar

Botón para reducir

Botón de temperatura

Botón de función de encendido/a-
pagado

Botón de función «Stew / Soup»
(estofado/sopa)

Botón de función «Steam» (al vapor)

Botón de función «Brown» (dorar)

Botón de función «Simmer» (hervir a
fuego lento)

Botón de función «Slow cook»
(cocción lenta)

Botón de función «Reheat»
(recalentar)

Temporizador

Botón «Menu» (menú)

Indicadores de nivel de presión

- El aparato cuenta con estas 20 funciones: «Keep Warm/Cancel» (mantener caliente/cancelar), «Rice» (arroz), «Oatmeal» (avena), «Baby food» (comida para bebés), «Pressure cook» (cocción a presión), «Bake» (hornear), «DIY» (guisar), «Reheat» (recalentar), «Slow Cook» (cocción lenta), «Simmer» (hervir a fuego lento), «Brown» (dorar), «Steam» (cocción al vapor), «Stew/Soup» (estofado/sopa), «Delayed Start» (inicio diferido), «Timer» (temporizador), «Menu» (menú), «Temperature» (temperatura).
- Existen 25 tipos de cocción posibles; consulte la tabla 1 para obtener más información.
- Para «Steam» (cocción al vapor), «Stew/Soup» (estofado/sopa) y «Simmer» (hervir a fuego lento), puede elegir estos tipos de alimentos: «vegetables» (verduras), «fish» (pescado) y «meat/bean» (carne/alubias).

ANTES DE LA PRIMERA UTILIZACIÓN

Retirada del embalaje

- Saque el aparato de su embalaje. Guarde la tarjeta de garantía y lea las instrucciones de uso antes de utilizar el aparato por primera vez.
- Coloque el aparato sobre una superficie plana. Retire todo el material de embalaje del interior del aparato: bolsas de plástico, accesorios (base, cucharón para el arroz, taza medidora y colector de condensación) y el enchufe (fig. 4).
- Antes de utilizar el aparato por primera vez, retire la pegatina de promoción.

Apertura de la tapa

- Para abrir la tapa, sujete el asa, gírelo en sentido contrario al de las agujas del reloj, levante la tapa y tire de ella hacia la derecha (fig. 1, 2 y 3).

Limpieza

- Tenga en cuenta que solo los accesorios son aptos para lavavajillas.
- Lave la olla, el colector de condensación, la base y la junta de cierre.

Uso del aparato por primera vez

- Desenrolle completamente el cable eléctrico, conéctelo al aparato y, a continuación, enchúfelo a la toma eléctrica (fig. 8).

INSTRUCCIONES DE USO

Coloque el colector de condensación en su sitio.(fig. 7).

Saque la olla y añada los ingredientes

- Saque la olla.
- Ponga los ingredientes en la olla.
- Vigile que la cantidad de los alimentos y líquidos no supere nunca la marca de nivel máximo que verá dentro de la olla (fig. 9).

Coloque la olla en el aparato

- Asegúrese de que la parte inferior de la olla esté limpia y seca y retire los residuos de alimentos que pudiera haber en la placa calefactora. A continuación, coloque la olla en el aparato (fig. 10 y 11).
- No use el aparato sin la olla.

Cierre y bloquee la tapa

- Compruebe que la junta de cierre esté correctamente ajustada en la cubierta donde se coloca.
- Cierre la tapa del aparato y gírela por completo en el sentido de las agujas del reloj (fig. 12, 13 y 14).

Ajuste la válvula de límite de presión

- Coloque la válvula de límite de presión y asegúrese de que esté activada. Tenga en cuenta que la válvula no hace clic al encajar y que quedará algo suelta. Compruebe que la válvula del límite de presión está hacia abajo antes de comenzar la cocción a presión (consulte la descripción del aparato).

DIBUJOS SOBRE LAS FUNCIONES

1. Encendido del aparato (modo standby)

Conecte el aparato al suministro eléctrico, el sistema iniciará una autocomprobación y sonará un pitido. La pantalla digital y todas las luces indicadoras se encienden. Después de 1 segundo, la pantalla muestra «----», y el aparato se encuentra en modo standby.

2. Modo de funcionamiento

- Cada función tiene un tiempo y una temperatura por defecto y requiere que la tapa esté en una determinada posición, tal y como puede ver en esta tabla:

PROGRAMAS	MENÚ	AJUSTE DE TIEMPO (min)		TEMPERATURA (°C)		POSICIÓN DE LA TAPA			Cocción con presión
		Por defecto	Rango	Por defecto	Rango	Tapa cerrada + bloqueada	Tapa cerrada + no bloqueada	Tapa levantada	
Arroz		9	1-50	108	No aplicable	●			●
Avena (Gachas)		3	1-20	90	No aplicable	●			
Vapor/Sopa	verdura	10	1-70	108	No aplicable	●			●
	pescado	20	1-70	104	No aplicable	●			
	carne/ alubias	40	1-70	112	No aplicable	●			
Vapor	verdura	3	1-40	108	No aplicable	●			●
	pescado	3	1-15	104	No aplicable	●			
	carne/ alubias	10	5-40	112	No aplicable	●			





PROGRAMAS	MENÚ	AJUSTE DE TIEMPO (min)		TEMPERATURA (°C)		POSICIÓN DE LA TAPA			Cocción con presión
		Por defecto	Rango	Por defecto	Rango	Tapa cerrada + bloqueada	Tapa cerrada + no bloqueada	Tapa levantada	
Dorar		10	1-60	160	100-160			●	
Recalentar		4	1-60	104	No aplicable	●			●
Hervir a fuego lento	verdura	15	1-35	108	No aplicable	●			●
	pescado	15	1-35	104	No aplicable	●			
	carne/ alubias	15	5-35	112	No aplicable	●			
Cocción a presión	alta	30	5-40	112	No aplicable	●			●
	media	30	5-40	108	No aplicable	●			
	baja	30	5-40	104	No aplicable	●			
Comida para bebés		30	5-70	112	No aplicable	●			●
Horneado		40	5-60	150	No aplicable		●		
Cocción lenta		2 h	2 h-9 h	85	No aplicable	●			

PROGRAMAS	MENÚ	AJUSTE DE TIEMPO (min)		POSICIÓN DE LA TAPA	
		Por defecto	Rango	cerrada + bloqueada	no bloqueada/ levantada
DIY Chef	1	10	1-60	70 °C	70 °C
	2			80 °C	80 °C
	3			90 °C	90 °C
	4			BAJA*(104 °C)	100 °C
	5			MEDIA*(108 °C)	110 °C
	6			ALTA*(112 °C)	120 °C

*Cocción con presión







INSTRUCCIONES DEL PROGRAMA DE COCCIÓN

Función de cocción de arroz, avena (gachas), comida para bebés, horneado, cocción lenta y recalentamiento

- Pulse el botón correspondiente a la función que desea utilizar y en la pantalla aparecerá el tiempo de cocción por defecto.
- A continuación, pulse  y ajuste el tiempo como desee con los botones  y .
- A continuación, pulse . El aparato comienza el precalentamiento y en la pantalla se muestra un círculo rojo que gira « [:] ».
- Cuando se ha alcanzado la temperatura adecuada para la cocción, el aparato pasa automáticamente a la cuenta atrás, lo que significa que ha comenzado la fase de cocción.
- Al finalizar la cuenta atrás, el aparato pitará para avisar del fin del período de cocción.









Nota: Consulte la tabla de las páginas 13 y 14 para conocer en qué posición debe estar la tapa para cada función.

Funciones «Stew/Soup» (estofado/sopa), «Steam» (cocción al vapor) y «Simmer» (hervir a fuego lento)

- Pulse el botón correspondiente a la función que desea utilizar. En la pantalla se muestra el tiempo de cocción por defecto y se encienden la luz indicadora del tipo de alimento    y las luces indicadoras del nivel de presión correspondientes.
- Si lo considera necesario, puede cambiar el tiempo y el tipo de alimento.
- Para cambiar el tiempo de cocción, pulse  y ajuste el tiempo como desee con los botones  y .
- Para cambiar el tipo de alimento, pulse el botón «Menu» (menú) varias veces hasta que se encienda la luz indicadora del tipo de alimento que desea. El alimento especificado será el que tenga una luz indicadora roja debajo de su nombre.
- A continuación, pulse . El aparato comienza el precalentamiento y en la pantalla se muestra « [:] ».
- Cuando se ha alcanzado la temperatura adecuada para la cocción, el aparato pasa automáticamente a la fase de cocción y comienza la cuenta atrás del tiempo fijado previamente.
- Al finalizar la cuenta atrás, el aparato pitará para avisar del fin del período de cocción.
- El aparato entra en el modo para mantener caliente el alimento (consulte el capítulo Mantener caliente).

Nota: Consulte la tabla de las páginas 13 y 14 para conocer en qué posición debe estar la tapa para cada función.

Función «Brown» (dorado)

- Puede añadir primero el aceite y después los ingredientes o añadirlo todo a la vez.
- Pulse el botón «Brown» (dorar), y en la pantalla se mostrará la temperatura por defecto.
- Si lo considera necesario, puede cambiar la temperatura con los botones  y .
- A continuación, si desea cambiar el tiempo de dorado, pulse  y ajuste el tiempo como desee con los botones  y .
- Puede cambiar la temperatura con el propio botón de temperatura  o con  y .







- A continuación, pulse . El aparato comienza el precalentamiento y en la pantalla se muestra «[:]».
- Cuando se ha alcanzado la temperatura adecuada para la cocción, el aparato pasa automáticamente a la fase de cocción y comienza la cuenta atrás del tiempo fijado previamente.
- Al finalizar la cuenta atrás, el aparato pitará para avisar del fin del período de cocción.

Nota:

* **Durante el dorado, la tapa debe permanecer abierta.**

* **Para evitar que se sobrecaliente el aceite, no utilice la función de dorado durante más de 30 minutos.**







Función de cocción a presión

- Pulse el botón «Pressure cook» (cocción a presión). En el panel de control se ilumina una luz para indicar el nivel de presión: «High» (alta), «Medium» (media) o «Low» (baja) (en la pantalla, «HI-P», «P» o «LO-P», respectivamente).
- Puede cambiar el nivel de presión con los botones  y .
- Si lo considera necesario, también puede cambiar el tiempo de cocción; para ello, pulse  y ajuste el tiempo como desee con los botones  y .
- A continuación, pulse . El aparato comienza el precalentamiento y en la pantalla se muestra «[:]».
- El aparato pasa automáticamente a la fase de cocción (oír un solo pitido de aviso) y comienza la cuenta atrás del tiempo fijado previamente. Durante la cocción, sonará un doble pitido para avisar de que se ha alcanzado la presión correspondiente.
- Al finalizar la cuenta atrás, el aparato pitará para avisar del fin del período de cocción.
- La olla a presión eléctrica entra en el modo para mantener caliente el alimento (consulte el capítulo Mantener caliente).

Nota: Durante la cocción a presión, la tapa debe permanecer cerrada y bloqueada.

Función «DIY Chef»







Gracias a esta función, puede elegir el tiempo de cocción y la temperatura o la presión que desee.

- Ajuste el nivel de cocción de la función «DIY» (guisar) entre el 1 y el 6, según la cocción que desee (consulte la tabla en la página 14), con los botones  y . Si desea cocinar con presión en el modo DIY, tenga en cuenta que la tapa debe estar bloqueada, que debe haber suficiente líquido en la olla y que puede elegir uno de los tres niveles disponibles: 4 (presión baja, 20 kPa), 5 (presión media, 38 kPa) o 6 (presión alta, 60 kPa).
- Si lo considera necesario, también puede cambiar el tiempo de cocción; para ello, pulse  y ajuste el tiempo como desee con los botones  y .
- A continuación, pulse . El aparato comienza el precalentamiento y en la pantalla se muestra «[:]».
- Cuando se ha alcanzado la temperatura adecuada para la cocción, el aparato pasa automáticamente a la fase de cocción y comienza la cuenta atrás del tiempo fijado previamente.
- Al finalizar la cuenta atrás, el aparato pitará para avisar del fin del período de cocción.

Mantener caliente

- En el modo de mantener caliente los alimentos, cuando la cuenta atrás de la cocción llega a 0, el aparato "pitará", pasará automáticamente al modo de mantener caliente los alimentos (excepto en la función «DIY» [guisar]) y en la pantalla digital se mostrará «00:00».
- Al pulsar  durante el modo standby, se activa la función de mantener caliente los alimentos, en la pantalla se muestra «00:00» y comienza a contar el tiempo.
- Esta función se cancelará de forma automática cuando hayan transcurrido 24 horas consecutivas y pasará al modo standby.
- Asegúrese de que la tapa esté cerrada durante la función de mantener calientes los alimentos.

Configuración de inicio diferido

- Cuando se elige una función, antes de que el aparato comience a cocinar, puede pulsar  para retrasar el inicio. Con los botones  y , puede ajustar el tiempo en intervalos de 10 minutos.
- El intervalo del ajuste del retraso (entre 2 y 24 horas) incluye el tiempo de cocinado; cuando pulse el botón de la función «Delayed start/timer» (inicio diferido) , se indicará «02:00» y podrá aumentar ese tiempo con el botón  o reducirlo con el botón .
- Después de ajustar el inicio diferido, se encenderá el indicador de función correspondiente.

Nota: La función «Delayed start» (inicio diferido) no está disponible para las funciones «Brown» (dorado) y «DIY» (guisar).

Función de cancelación o detención

En las configuración esprogramadas, cocción, cocción a presión y mantener caliente, solo está disponible el botón «keep warm/cancel» para cancelar la función de mantener caliente. Pulse el botón de «keep warm/cancel» (mantener caliente/cancelar) durante un segundo para cancelar el funcionamiento y que el aparato vuelva al modo standby. Si pulsa el botón  durante más de 2 segundos, apagará el aparato.

ES

Apertura de la tapa después de la cocción a presión

Una vez que ha finalizado la cocción a presión, pulse una sola vez el botón del asa (fig. 21) para que salga el vapor en un tiempo máximo de 10 minutos, según el líquido que contenga la olla.

- Para abrir la tapa, sujete el asa, gírela en el sentido de las agujas del reloj, levante la tapa y tire de ella hacia la derecha (fig. 22, 23 y 24).
- Desenchufe el cable eléctrico (fig. 25).

Nota: Tenga cuidado con el vapor caliente que sale del recipiente y mantenga la cara y las manos apartadas.

INFORMACIÓN GENERAL PARA COCINAR A PRESIÓN

- Una vez que se ha acumulado presión en el aparato, sucede lo siguiente:
 - La válvula del límite de presión se elevará. El bloqueo de seguridad de la tapa se activa para que esta no se pueda abrir durante la cocción. No intente nunca abrir la tapa durante la cocción a presión.

- La luz LED Low (baja), Medium (media) o High (alta) se encenderá como corresponda para indicar que hay presión en el aparato.
- En los primeros usos de la olla a presión, puede observar que sale algo de líquido de la válvula de límite de presión y de la junta de cierre. Es normal y sucede cuando se acumula la presión.
- Puede adaptar con facilidad sus recetas tradicionales favoritas a la configuración PRESSURE COOK (cocción a presión).
 - Low (presión baja): para cocinar alimentos delicados como el pescado, el marisco y algunas verduras.
 - Medium (presión moderada): para cocinar verduras.
 - High (presión alta): para cocinar carne y alimentos congelados.
- Es normal que salga algo de vapor durante la cocción, ya que la válvula actúa de sistema de seguridad.
- No utilice la cocción a presión sin una mínima cantidad de agua de 10 cl.
- Sonará un solo pitido cuando comience la cocción a presión. Cuando suene un doble pitido, se habrá alcanzado la presión correspondiente.

Características de seguridad

Características de seguridad de la olla a presión:

Apertura segura:

- Cuando hay presión en la olla, la varilla manométrica se sitúa en la posición de bloqueo superior, lo que impide la apertura de la cubierta. No intente nunca abrir de forma forzada la olla a presión.
- Recuerde que es bastante importante no aplicar presión a la varilla manométrica.
- Antes de abrir la cubierta, asegúrese de que ha caído la presión interna (el vapor adicional que sale de la válvula de seguridad).

Dos características de seguridad frente a la presión excesiva:

- Primer dispositivo: la válvula de seguridad libera la presión. Consulte el capítulo Limpieza y mantenimiento en la página 18.
- Segundo dispositivo: la junta de escape de vapor en la parte posterior de la cubierta.

Si se activa uno de los dispositivos de seguridad por una presión excesiva, haga lo siguiente:

- Desconecte el aparato.
- Deje que el aparato se enfríe completamente.
- Ábralo.
- Compruebe y limpie la válvula de seguridad, la bola de descompresión y la junta. Consulte el capítulo Limpieza y mantenimiento para más información.
- Si después de estas medidas y de limpiarlo, el aparato gotea o ya no funciona, llévelo a un centro de servicio técnico autorizado.

Regulación del aparato:

La presión se puede regular con la activación o desactivación de la resistencia.

SERIE EPC06

Presión baja 20 kPa (104,5 °C), presión media 38 kPa (108,5 °C), presión alta 60 kPa (112,5 °C) y PS: 130 kPa

Capacidad de la olla: 5,8 L/Capacidad útil: =3,8 L

Calentamiento incorporado (resistencia recubierta)

LIMPIEZA Y MANTENIMIENTO

- Cuando haya terminado de cocinar, desenchufe el aparato y déjelo enfriar durante al menos dos horas antes de limpiarlo (fig. 25 y 26). Limpie siempre el aparato después de usarlo.
- Limpie la carcasa y el interior de la tapa con un paño húmedo (fig. 32 y 33). No sumerja el aparato en agua, ni vierta agua en él sin el recipiente interior (fig. 27).
- Retire el colector de condensación y lávelo bien bajo el agua. Colóquelo de nuevo en su sitio (fig. 35).
- Lave con agua la junta de cierre. Séquela bien antes de volver a colocarla en su sitio.
- Para limpiar la válvula de flotador, retire la tapa (fig. 36) y, a continuación, quite la válvula con cuidado de la tapa (fig. 37) y lávela bajo el agua. Séquela bien. Compruebe que el conducto está bien limpio antes de volver a colocar la válvula de flotador en su sitio.
- Pulse la pieza interna del muelle de la válvula de seguridad para comprobar que no esté atascada (fig. 37 y 38).
- Limpie la olla y los accesorios. Solo puede lavar en el lavavajillas los accesorios (fig. 29). No utilice estropajo ni detergentes abrasivos para limpiar la olla, ya que podrían dañar su revestimiento antiadherente.
- Retire la válvula de límite de presión del conducto y lave con agua tanto la válvula como el conducto. Cuando esté seco, compruebe que el conducto esté bien limpio antes de volver a colocar la válvula en él (fig. 31).
- No sumerja el aparato. Utilice siempre la olla del aparato. No vierta agua ni alimentos directamente en el aparato (fig. 27).
- Si por accidente sumerge el aparato en agua o vierte agua directamente sobre la resistencia (sin que esté la olla colocada en su sitio), no utilice el aparato y llévelo al centro de servicio técnico para que lo reparen allí.
- Limpie siempre el aparato después de usarlo.
- Reemplace la junta de cierre cada 2 años. Utilice únicamente la junta de 22 cm y referencia CYSB50YC8.

ES

RESOLUCIÓN DE PROBLEMAS

Problema	Razones posibles	Soluciones
No se puede abrir la tapa.	No se puede abrir debido a la presión que hay en el recipiente interior.	a. Espere a que se libere toda la presión del recipiente. b. Mantenga pulsado el botón de liberación de presión.
	Se ha liberado toda la presión del recipiente, pero la válvula de flotador está atascada debido a su suciedad y no se puede bajar.	a. Deje enfriar el aparato durante 2 horas como mínimo (sin meterlo bajo el agua) para asegurarse de que se ha liberado toda la presión. b. Introduzca una brocheta en la válvula de flotador para hacerla caer. Aparte la cara de la tapa y el asa durante esta maniobra porque podría salir vapor o comida calientes. c. Antes de volver a usar el aparato, lave y seque la válvula de flotador.
No se puede cerrar la tapa.	La junta de cierre no está correctamente colocada.	Coloque correctamente la junta de cierre.
	La válvula de flotador está atascada debido a su suciedad y no se puede bajar.	a. Introduzca una brocheta en la válvula de flotador para hacerla caer. b. Antes de volver a utilizar el aparato, lave y seque la válvula de flotador (consulte los pasos en la página 18).
	Se ha cerrado la tapa en la dirección incorrecta.	Cierre la tapa en la dirección correcta según el manual de instrucciones.
Liberación intensa de presión de la válvula de límite de presión.	Un error en el control de presión ha provocado la liberación de presión.	Lleve el aparato al centro de mantenimiento y reparación.
	La válvula de límite de presión está en una posición incorrecta.	Pulse con cuidado la válvula de límite de presión para que caiga y se coloque en su sitio.
La comida queda cruda	No ha echado la proporción de arroz y agua correcta.	Eche la proporción de arroz y agua correcta. Compruebe que la válvula de liberación no esté sucia y haya fuga durante la cocción.
	No hay corriente en el suministro eléctrico.	Compruebe la instalación eléctrica de la casa.
Aparece E0 en la pantalla digital.	El sensor de temperatura de la tapa está defectuoso.	Lleve el aparato al centro de mantenimiento y reparación.
Aparece E1 en la pantalla digital.	Hay circuito abierto o cortocircuito del sensor inferior.	Lleve el aparato al centro de mantenimiento y reparación.
Aparece E2 en la pantalla digital.	La tapa no está bloqueada.	Compruebe si el programa seleccionado requiere que la tapa esté totalmente cerrada. En caso afirmativo, bloquee por completo la tapa. En caso contrario, lleve el aparato al centro de mantenimiento y reparación.
Aparece E5 en la pantalla digital.	Baja presión anormal.	Compruebe que la junta esté limpia y bien colocada. Compruebe que la válvula de límite de presión esté limpia y cae para colocarse en su sitio. Compruebe que la tuerca de fijación de la tapa esté bien apretada.
Fuga de vapor a través de la tapa.	La junta de cierre no estaba correctamente colocada.	Retire la junta de cierre, límpiela y vuelva a colocarla correctamente en su sitio (consulte los pasos para limpiar la junta de la tapa en la página 18).

INSTRUÇÕES DE SEGURANÇA

Leia atentamente todas as instruções que seguem.

- Utilize o seu aparelho apenas dentro de casa.
 - Para a limpeza do seu aparelho, consulte as instruções fornecidas no folheto. Pode limpar a cuba de cozedura e o cesto de cozedura a vapor com água quente e detergente para a loiça ou na máquina de lavar loiça. Limpe o corpo do aparelho com um pano húmido.
 - Este aparelho não deve ser submergido em água.
 - Uma utilização incorreta do seu aparelho e dos seus acessórios pode danificar o aparelho e causar ferimentos.
 - Nunca toque nas partes quentes do aparelho. Após a utilização, o elemento de aquecimento preserva algum calor residual.
 - Para sua segurança, este aparelho está em conformidade com as normas e regulamentações aplicáveis (Diretivas de Baixa Tensão, Compatibilidade Eletromagnética, Materiais em contacto com os alimentos, Ambiente...).
 - Este aparelho não foi concebido para ser utilizado por pessoas (incluindo crianças) cujas capacidades físicas, sensoriais ou mentais se encontram reduzidas, ou por pessoas com falta de experiência ou conhecimento, a não ser que tenham sido devidamente acompanhadas e instruídas sobre a correcta utilização do aparelho, pela pessoa responsável pela sua segurança.
- É importante vigiar as crianças por forma a garantir que as mesmas não brinquem com o aparelho.
- Se o cabo de alimentação se encontrar de alguma forma danificado o mesmo deverá ser substituído pelo fabricante, Serviço de Assistência Técnica autorizado ou por uma pessoa qualificada por forma a evitar qualquer tipo de perigo para o utilizador. Não substitua o cabo de alimentação fornecido por outro cabo.

- Este aparelho foi concebido apenas para uma utilização doméstica. Não foi concebido para ser utilizado nos casos seguintes, que não estão cobertos pela garantia:
 - em cantos de cozinha reservados ao pessoal em lojas, escritórios e outros ambientes profissionais,
 - em quintas,
 - pelos clientes de hotéis, motéis e outros ambientes de caráter residencial,
 - em ambientes do tipo quartos de hóspedes.
- O aparelho não deve ser utilizado por crianças. Mantenha o aparelho e o cabo de alimentação fora do alcance das crianças.
- Este aparelho pode ser utilizado por pessoas com capacidades físicas, sensoriais ou mentais reduzidas ou com pouca experiência ou conhecimentos, desde que supervisionadas ou que tenham recebido instruções quanto à utilização do aparelho em total segurança e compreendam bem os potenciais perigos.
- Não permita que as crianças utilizem o aparelho como um brinquedo.
- Não encha o aparelho para além da marca MÁX da cuba. Durante o funcionamento, encha a cuba apenas até meio quando cozinhar alimentos que se dilatam, tais como arroz ou legumes desidratados, **reduzindo** o volume de água para evitar o risco de derramamento.
- Siga as recomendações relativas ao volume de alimentos e de água para evitar derrames que possam danificar o aparelho e causar ferimentos corporais.

- Antes de cada utilização do aparelho, verifique se a bola de descompressão e a válvula de segurança estão limpas (consulte a secção Limpeza e manutenção).
- Não coloque objetos ou corpos estranhos no sistema de descompressão. Não volte a colocar a bola.
- Quando abrir a tampa, segure-a sempre pela pega de abertura/fecho. Coloque o braço no alinhamento das pegas laterais de transporte. Pode ficar água a ferver retida entre o suporte do anel vedante e a tampa, o que pode provocar queimaduras.
- Tenha também cuidado com o risco de queimaduras com o vapor que sai do aparelho no momento da abertura. Primeiro, entreabra a tampa para deixar sair o vapor suavemente.
- Nunca tente forçar a abertura da tampa.
Não abra a tampa enquanto o aparelho estiver sob pressão.
Para isso, consulte as Instruções de utilização.
- Tendo em conta a diversidade de normas em vigor, se o aparelho for utilizado num outro país que não aquele onde foi comprado, leve-o a um Serviço de Assistência Técnica autorizado para ser verificado.
- Utilize apenas peças sobresselentes adequadas ao seu modelo. Esta recomendação é particularmente importante no que se refere ao anel vedante, à cuba de cozedura e à tampa metálica.
- Tenha cuidado para não danificar o anel vedante. Se ficar danificado, dirija-se a um Serviço de Assistência Técnica autorizado para o substituir.
- A fonte de calor para a cozedura está incluída no aparelho.
- Nunca coloque o aparelho num forno aquecido ou sobre uma placa quente. Não coloque o aparelho perto de uma chama viva ou de um objeto inflamável.
- Não aqueça a cuba de cozedura com outra fonte de calor que não seja a placa de aquecimento do aparelho, nem utilize outra cuba. A cuba de cozedura também não pode ser utilizada com outros aparelhos.
- Quando o aparelho estiver sob pressão, desloque-o com cuidado. Nunca toque nas partes quentes do aparelho. Para o deslocar, utilize as pegas previstas para o efeito e luvas de cozinha, se necessário. Nunca utilize a pega da tampa para levantar o aparelho.
- Nunca utilize o aparelho noutras aplicações diferentes daquelas para as quais foi concebido.
- Este aparelho não é um esterilizador. **Não** o utilize para esterilizar frascos.
- O aparelho coze alimentos sob pressão. Uma utilização incorreta pode provocar riscos de queimadura devido ao vapor.
- Certifique-se de que o aparelho está corretamente fechado antes de aumentar a pressão (consulte as Instruções de utilização).

- Nunca utilize o aparelho vazio, sem a cuba ou líquido no interior da mesma. Se o fizer, poderá provocar danos sérios no aparelho.
- Quando cozer carne com pele grossa (por exemplo, língua de vaca), depois de terminada a cozedura não fure a pele, caso tenha uma aparência inchada, pois poderá queimar-se. Fure-a antes de a cozer.
- Quando cozer alimentos de textura espessa (grão, ruibarbo, frutos cristalizados, etc.) agite suavemente o aparelho antes de o abrir para evitar que os alimentos esguichem ou que os sucos da cozedura salpiquem quando abrir.
- Não utilize o aparelho para fritar alimentos em óleo. Só é permitido tostar/dourar.
- No modo de tostar, tenha cuidado com os riscos de queimaduras devido às projecções quando adicionar alimentos ou ingredientes na cuba quente.
- Durante a cozedura e durante a libertação automática de pressão no fim da cozedura, o aparelho liberta calor e vapor. Nesse momento, afaste bem a cara e as mãos do aparelho, para não sofrer queimaduras. Não toque na tampa durante a cozedura.
- Não coloque qualquer elemento (pano ou outro) entre a tampa e o corpo do aparelho para manter a tampa aberta, pois poderá provocar uma deformação permanente do anel vedante.
- Nunca toque nos dispositivos de segurança, excepto durante a limpeza e a manutenção do aparelho, que devem ser realizadas de acordo com as instruções fornecidas.
- Mantenha sempre limpos a parte inferior da cuba de cozedura e o elemento de aquecimento. Mantenha o elemento central do tabuleiro de aquecimento móvel.
- **Não encha o aparelho sem a cuba de cozedura instalada.**
- Utilize uma colher de plástico ou madeira para não danificar o revestimento antiaderente da cuba. Nunca corte os alimentos diretamente na cuba de cozedura.
- Se for libertada uma quantidade significativa de vapor do rebordo da tampa, desligue imediatamente o cabo de alimentação e verifique a limpeza do aparelho. Se for necessário, envie o aparelho para um Serviço de Assistência Técnica autorizado para ser reparado.
- Não segure o aparelho pelas pegadas da cuba amovível. Utilize sempre as duas pegadas laterais situadas no corpo do aparelho, utilizando luvas de cozinha, se o aparelho estiver quente. Para uma maior segurança, certifique-se de que a tampa está bloqueada antes de qualquer transporte.
- Se, durante uma cozedura sob pressão, for continuamente libertada pressão pela válvula silenciosa do aparelho (durante mais de um minuto), envie o aparelho para um Serviço de Assistência Técnica autorizado para ser reparado.
- Não utilize um aparelho danificado; envie-o para o Serviço de Assistência Técnica autorizado.

GUARDE ESTAS INSTRUÇÕES PARA FUTURAS UTILIZAÇÕES.

- Utilize apenas as peças sobresselentes disponibilizadas por um Serviço de Assistência Técnica autorizado.
- A garantia não abrange o desgaste normal da cuba de cozedura.
- Leia atentamente as instruções de utilização antes de utilizar o aparelho pela primeira vez. Qualquer utilização não conforme às instruções isenta o fabricante de qualquer responsabilidade e anula a garantia.
- Em conformidade com os regulamentos em vigor, o aparelho deve ser preparado e tornado inutilizável (desligando-o e cortando o cabo de alimentação) antes de ser eliminado.



Proteção do ambiente em primeiro lugar!

① O seu produto contém materiais que podem ser recuperados ou reciclados.

➔ Entregue-o num ponto de recolha para possibilitar o seu tratamento.

DESCRIÇÃO

- A Junta
- B Cesto de vapor
- C Tripé
- D Cuba de cozedura (amovível)
- E Resistência
- F Pega de transporte
- G Painel de controlo
- H Base

- I Válvula de segurança
- J Válvula de limite de pressão
- K Pega da tampa
- L Tampa
- M Coletor de condensação
- N Copo medidor
- O Concha para arroz
- P Cabo de alimentação

PAINEL DE CONTROLO

Botão de função Keep warm/Cancel
(Manter quente/Cancelar)

Botão de função Rice (Arroz)

Botão de função Oatmeal (Porridge)
(Farinha de aveia/Papas de aveia)

Botão de função Baby food
(Comida de bebé)

Botão de função Pressure cook
(Cozedura sob pressão)

Botão de função Bake (Cozer)

Botão de função DIY
(Faça Você Mesmo)

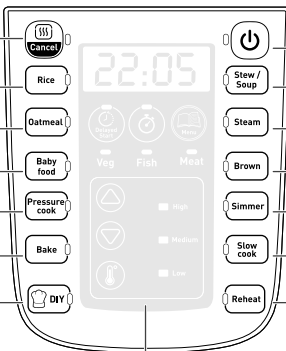

Botão de função Start/Stop
(Iniciar/Parar)

Botão de função Stew/Soup
(Estufado/Sopa)

Botão de função Steam (Vapor)

Botão de função Browning
(Alourar)

Botão de função Simmer
(Lume brando)

Botão de função Slow cook
(Cozedura lenta)

Botão de função Reheat (Reaquecer)

LCD

Botão Delayed start (Arranque diferido)

Tipo de indicadores de alimentos

Botão Increase (Aumentar)

Botão Reduce (Reduzir)

Botão Temperature (Temperatura)



Botão Timer (Temporizador)

Botão Menu

Indicadores de nível de pressão

1. As 20 funcionalidades são respetivamente: «Keep Warm/Cancel» (Manter quente/Cancelar), «Rice» (Arroz), «Oatmeal» (Papas de aveia), «Baby food» (Comida de bebé), «Pressure cook» (Cozedura sob pressão), «Bake» (Cozer), «DIY» (Faça Você Mesmo), «Reheat» (Reaquecer), «Slow Cook» (Cozedura lenta), «Simmer» (Lume brando), «Brown» (Alourar), «Steam» (Vapor), «Stew/Soup» (Estufado/Sopa), «Start/Stop» (Iniciar/Parar), «Delayed Start» (Arranque diferido), «Timer» (Temporizador), «Menu», «Increase» (Aumentar), «Reduce» (Reduzir), «Temperature» (Temperatura).
2. São propostos 25 tipos de preparação de alimentos, consulte a Tabela 1 para mais informações.
3. Para as funcionalidades «Steam» (Vapor), «Stew/Soup» (Estufado/Sopa) e «Simmer» (Lume brando), pode escolher o tipo de alimentos: «vegetables» (vegetais), «fish» (peixe), «meat/bean» (carne/feijão).

ANTES DA PRIMEIRA UTILIZAÇÃO

Remover a embalagem

- Retire o aparelho da embalagem. Guarde o cartão da garantia e lembre-se de ler as instruções de funcionamento antes de utilizar o aparelho pela primeira vez.
- Coloque o aparelho numa superfície plana. Remova todos os materiais de embalagem do interior do aparelho: sacos de plástico (tripé, concha de arroz, copo medidor e coletor de condensação) assim como a ficha - fig. 4.
- Remova o autocolante promocional no aparelho antes de utilizar o aparelho pela primeira vez.

Abrir a tampa

- Para abrir a tampa, segure na pega, rode no sentido contrário ao dos ponteiros do relógio, levante e puxe a tampa para a direita - fig. 1-2-3.

Limpeza

- Tenha em conta: apenas os acessórios podem ser lavados na máquina de lavar loiça.
- Enxague a cuba de cozedura, o coletor de condensação, o tripé, a junta.

Utilizar o aparelho pela primeira vez.

- Desenrole na totalidade o cabo de alimentação; ligue-o ao aparelho e depois ligue o aparelho à corrente - fig. 8.

INSTRUÇÕES DE UTILIZAÇÃO

Coloque o coletor de condensação na respetiva posição.- fig. 7.

Retire a cuba de cozedura e adicione os ingredientes

- Remova a cuba de cozedura.
- Coloque os ingredientes na cuba de cozedura.
- Note que o nível de alimentos e líquidos nunca deve exceder a marca de nível máximo na cuba de cozedura - fig. 9.

Coloque a cuba de cozedura no aparelho

- Certifique-se de que o fundo da cuba de cozedura está limpo e seco e remova quaisquer resíduos de alimentos da placa de aquecimento. Depois coloque a cuba de cozedura no aparelho - fig. 10-11.
- Não utilize o aparelho sem a cuba de cozedura.

Feche e bloqueie a tampa

- Verifique se a junta está encaixada com firmeza na cobertura de suporte da junta.
- Feche a tampa no aparelho e vire-a totalmente para a direita - fig. 12-13-14.

Encaixe a válvula de limite de pressão

- Posicione a válvula de limite de pressão e certifique-se de que está ligada. Note que a válvula não encaixa na respetiva posição e que permanece um pouco solta. Verifique se a válvula de limite de pressão está para baixo antes de iniciar a preparação dos alimentos (consulte a descrição do aparelho).

ILUSTRAÇÃO DAS FUNÇÕES

1. Ligar o aparelho (modo standby)

Ligue a ficha à corrente, o sistema inicia a verificação automática e o sinal sonoro emite um som de «BEEP». O LCD e todos os indicadores luminosos acendem. Após 1 segundo, o ecrã apresenta «----», o aparelho está no modo standby (poupança de energia).

2. Modo de funcionamento

1. Cada função possui um tempo e temperatura predefinidos e requer uma posição específica da tampa, como mostrado abaixo:

PROGRAMAS	MENU	DEFINIÇÃO DE TEMPO (min)		TEMPERATURA (°C)		POSIÇÃO DA TAMPА			cozedura com pressão
		Predefinição	Intervalo	Predefinição	Intervalo	Tampa fechada + bloqueada	Tampa fechada + não bloqueada	Tampa levantada	
Arroz		9	1-50	108	não aplicável	●			●
Farinhas de aveia (Papas de aveia)		3	1-20	90	não aplicável	●			
Stew/soup (Estufado/Sopa)	veg	10	1-70	108	não aplicável	●			●
	peixe	20	1-70	104	não aplicável	●			
	carne/ grãos	40	1-70	112	não aplicável	●			
Vapor	veg	3	1-40	108	não aplicável	●			●
	peixe	3	1-15	104	não aplicável	●			
	carne/ grãos	10	5-40	112	não aplicável	●			





PROGRAMAS	MENU	DEFINIÇÃO DE TEMPO (min)		TEMPERATURA (°C)		POSIÇÃO DA TAMPA			cozedura com pressão
		Predefinição	Intervalo	Predefinição	Intervalo	Tampa fechada + bloqueada	Tampa fechada + não bloqueada	Tampa levantada	
Tostagem		10	1-60	160	100-160			●	
Reaquecer		4	1-60	104	não aplicável	●			●
Lume brando	veg	15	1-35	108	não aplicável	●			●
	peixe	15	1-35	104	não aplicável	●			
	carne/ grãos	15	5-35	112	não aplicável	●			
Cozedura sob pressão	alto	30	5-40	112	não aplicável	●			●
	médio	30	5-40	108	não aplicável	●			
	baixo	30	5-40	104	não aplicável	●			
Comida de bebê		30	5-70	112	não aplicável	●			●
Cozer		40	5-60	150	não aplicável		●		
Cozedura lenta		2 h	2 h 9 h	85	não aplicável	●			

PROGRAMAS	MENU	DEFINIÇÃO DE TEMPO (min)		POSIÇÃO DA TAMPA	
		Predefinição	Intervalo	fechada + bloqueada	não bloqueada/ levantada
DIY Chef (Faça Você Mesmo)	1	10	1-60	70°C	70°C
	2			80°C	80°C
	3			90°C	90°C
	4			BAIXO*(104°C)	100°C
	5			MÉDIO*(108°C)	110°C
	6			ALTO*(112°C)	120°C

*Cozedura com pressão





INSTRUÇÕES DO PROGRAMA DE PREPARAÇÃO DOS ALIMENTOS

Funções Rice (Arroz), Oatmeal (Porridge) (Farinha de aveia (Papas de aveia)), Baby Food (Comida de bebê), Baking (Cozedura), Slow cooking (Cozedura lenta), Reheat (Reaquecer)

- Prima o botão correspondente à função pretendida, o ecrã apresenta o tempo de preparação predefinido.
- Depois prima  e defina o tempo pretendido premindo os botões  ou .
- Depois prima . O aparelho entra no modo de pré-aquecimento para preparação dos alimentos e o ecrã apresenta um círculo vermelho a rodar « [] ».
- Quando é atingida a temperatura para a preparação dos alimentos, o aparelho inicia automaticamente a contagem decrescente, o que significa que foi iniciada a fase de preparação.
- No final da contagem decrescente, o aparelho emite um sinal sonoro para anunciar o final da preparação dos alimentos.









Nota: consulte a tabela nas páginas 13 e 14 para saber qual a posição da tampa para cada função.

Funções Stew/Soup (Estufado/Sopa), Steam (Vapor), Simmer (Lume brando)

- Prima o botão correspondente à função pretendida, o ecrã apresenta o tempo de preparação predefinido, o indicador luminoso para o tipo de alimentos acende,  assim como o indicador luminoso predefinido e o indicador de nível luminoso correspondente ao nível de pressão.
- Se necessário, pode alterar o tempo e o tipo de alimentos.
- Para alterar o tempo de preparação dos alimentos, prima  e defina o tempo pretendido premindo os botões  ou .
- Para alterar o tipo de alimentos prima o botão Menu várias vezes até acender o indicador do tipo de alimentos pretendido. Os alimentos especificados serão apresentados com um indicador luminoso vermelho por baixo.
- Depois prima . O aparelho entra no modo de pré-aquecimento para preparação dos alimentos e o ecrã apresenta « [] ».
- Quando é atingida a temperatura para a preparação dos alimentos, o aparelho muda automaticamente para a fase de preparação dos alimentos e é iniciada a contagem decrescente do tempo definido anteriormente.
- No final da contagem decrescente, o aparelho emite um sinal sonoro para anunciar o final da preparação dos alimentos.
- O aparelho entra no modo Manter quente (consulte o capítulo Manter quente).

Nota: consulte a tabela nas páginas 13 e 14 para saber qual a posição da tampa para cada função.

Função Browning (Alourar)







- Pode adicionar óleo primeiro e depois os ingredientes ou adicionar o óleo e os ingredientes ao mesmo tempo.
- Prima o botão Browning (Alourar), o ecrã apresenta a temperatura predefinida.
- Se necessário, pode alterar a temperatura premindo os botões  ou .
- Depois, se pretender alterar o tempo de tostagem, prima  e defina o tempo predefinido premindo os botões  ou .
- Pode alterar a temperatura premindo o botão Temperature (Temperatura) () e  ou o botão .
- Depois prima . O aparelho entra no modo de pré-aquecimento para preparação dos alimentos e o ecrã apresenta « [] ».
- Quando é atingida a temperatura para a preparação dos alimentos, o aparelho muda automaticamente para a fase de preparação dos alimentos e é iniciada a contagem decrescente do tempo definido anteriormente.
- No final da contagem decrescente, o aparelho emite um sinal sonoro para anunciar o final da preparação dos alimentos.

Nota:

* A tampa deve permanecer aberta durante a função alourar.

* Para evitar o sobreaquecimento do óleo, não utilize a função de tostagem durante mais de 30 minutos.







Função Pressure cooking (Cozedura sob pressão)

- Prima o botão Pressure cook (Cozedura sob pressão), o nível de pressão é indicado através de um indicador luminoso no painel de controlo (Alto, Médio ou Baixo) e o ecrã apresenta «HI-P» (Alto), «P» (Médio) ou «LO-P»(Baixo).
- Pode alterar o nível de pressão premindo os botões  ou .
- Se necessário, também pode alterar o tempo de preparação dos alimentos, premindo  e defina o tempo pretendido premindo os botões  ou .
- Depois prima . O aparelho entra no modo de pré-aquecimento para preparação dos alimentos e o ecrã apresenta « [] ».
- O aparelho muda automaticamente para a fase de preparação dos alimentos (através da indicação de um único sinal sonoro) e é iniciada a contagem decrescente do tempo definido anteriormente. É emitido outro sinal sonoro durante a preparação dos alimentos (duplo sinal sonoro) para informar que foi atingida a pressão operacional.
- No final da contagem decrescente, o aparelho emite um sinal sonoro para anunciar o final da preparação dos alimentos.
- A panela de pressão elétrica entra no modo Manter quente (consulte o capítulo Manter quente).

Nota: a tampa deve permanecer fechada e bloqueada durante a cozedura sob pressão.

Função DIY Chef (Faça Você Mesmo)







Graças a esta função, pode escolher o tempo de preparação dos alimentos e a temperatura/pressão.

- Defina o seu nível de preparação dos alimentos DIY (Faça Você Mesmo) do nível 1 ao nível 6 e a preparação dos alimentos que pretende executar (consulte a tabela na página 14), premindo os botões  ou . Se pretende preparar os alimentos com pressão no modo DIY (Faça Você Mesmo): a tampa deve estar bloqueada, deve existir líquido suficiente na cuba de preparação dos alimentos e deve escolher entre os três níveis: 4 (pressão BAIXA de 20 kPa), 5 (pressão MÉDIA de 38 kPa) ou 6 (pressão ELEVADA de 60 kPa).
- Se necessário, também pode alterar o tempo de preparação dos alimentos, premindo  e defina o tempo pretendido premindo os botões  ou .
- Depois prima . O aparelho entra no modo de pré-aquecimento para preparação dos alimentos e o ecrã apresenta « [:] ».
- Quando é atingida a temperatura para a preparação dos alimentos, o aparelho muda automaticamente para a fase de preparação dos alimentos e é iniciada a contagem decrescente do tempo definido anteriormente.
- No final da contagem decrescente, o aparelho emite um sinal sonoro para anunciar o final da preparação dos alimentos.

Keep Warm (Manter quente)

- No modo Manter quente, quando a contagem decrescente para a preparação dos alimentos atinge o 0, o aparelho "emite um sinal sonoro", depois entra automaticamente na definição para manter quentes os alimentos (exceto para as funções DIY (Faça Você Mesmo)) o LCD indica «00:00».
- Se for premido  durante o modo standby, o aparelho entra na função para manter quentes os alimentos, o LCD indica «00:00» e é efetuada uma contagem ascendente.
- Após 24 horas consecutivas, esta função é cancelada automaticamente e o aparelho volta ao modo standby.
- Durante o modo Manter quente, verifique se a tampa está fechada.

Definição de Delayed start (Arranque diferido)

- Ao escolher uma função, antes de o aparelho iniciar a preparação dos alimentos, pode premir  para definir um tempo de arranque diferido. Ao premir os botões  e , pode ajustar o tempo, em intervalos de 10 minutos.
- O intervalo de definição do tempo de arranque diferido (2-24 horas) considera o tempo de preparação; quando prime  o botão de Delayed start (Arranque diferido)/Timer (Temporizador), indica «02:00», prima o botão  para aumentar o tempo e o botão  para reduzir o tempo.
- Após a definição do arranque diferido, o indicador luminoso da função correspondente acende.

Nota: a função «Delayed start» (Início adiado) não está disponível para as funções «Browning» (Alourar) e «DIY» (Faça Você Mesmo).

Definição de Cancelar/Parar

Na seguinte definição: predefinição, preparação dos alimentos, manter quente, apenas está disponível o botão «Keep warm/Cancel» (Manter quente/Cancelar). Prima o botão «Keep warm/Cancel» (Manter quente/Cancelar) durante um segundo para voltar para o modo standby. Tem a possibilidade de desligar o aparelho premindo o botão  durante mais 2 segundos.

Abertura da tampa após a cozedura sob pressão

Após a conclusão da cozedura sob pressão, o vapor é libertado premindo o botão na pega "one-touch steam release" (Libertação de vapor com um toque)- fig. 21, a libertação demora entre alguns segundos a 10 minutos, dependendo do líquido existente no interior.

- Para abrir a tampa, segure a pega, rode-a para a direita, levante e puxe a tampa para a direita - fig. 22-23-24.
- Desligue a ficha da corrente - fig. 25.

Nota: tenha cuidado com o vapor quente que sai da cuba. Mantenha a cara e as mãos afastadas do fluxo de vapor.

INFORMAÇÕES GERAIS SOBRE A COZEDURA SOB PRESSÃO

- Quando existir acumulação de pressão no aparelho:
 - A válvula de limite de pressão sobe. O fecho de segurança na tampa é então ativado e não será possível abrir a tampa durante a preparação dos alimentos. Nunca tente abrir a tampa durante a cozedura sob pressão.
 - O led Low (Baixa), Medium (Média) ou High (Alta) acende para indicar que existe pressão no aparelho.
- Aquando das primeiras utilizações da panela de pressão, pode reparar numa pequena fuga da válvula de limite de pressão e da junta. Isto é normal e ocorre quando existe acumulação de pressão.
- As suas receitas tradicionais favoritas podem ser facilmente adaptadas à definição de PRESSURE COOK (Cozedura sob pressão).
 - Low (Baixa Pressão): para preparar alimentos delicados como peixe, marisco e alguns vegetais
 - Medium (Pressão moderada): para preparar vegetais
 - High (Pressão alta): para preparar carne e alimentos congelados
- É normal que exista uma pequena fuga de vapor durante a preparação dos alimentos (uma vez que a válvula é uma válvula de segurança).
- Não utilize a opção de cozedura sob pressão sem uma quantidade mínima de água de 10 cl.
- Para a preparação dos alimentos com pressão, o início da preparação dos alimentos é indicado através de um único sinal sonoro. A pressão operacional é atingida após a emissão de um segundo sinal sonoro.

Funcionalidades de segurança

A panela de pressão possui várias funcionalidades de segurança:

Funcionalidade de segurança durante a abertura:

- Se a sua panela de pressão estiver sob pressão, a barra manométrica encontra-se na posição de bloqueio superior, o que impede a abertura da tampa. Nunca tente forçar a abertura da sua panela de pressão.

- É especialmente importante não aplicar pressão na barra manométrica.
- Certifique-se de que a pressão interna desceu (vapor adicional libertado através da válvula de segurança) antes de tentar abrir a tampa.

Duas funcionalidades de segurança contra o excesso de pressão:

- Primeiro dispositivo: a válvula de segurança liberta a pressão – consulte o capítulo Limpeza e Manutenção, página 18.
- Segundo dispositivo: a junta permite a libertação do vapor através da parte posterior da tampa.

Se uma das características de segurança para pressão excessiva for ativada:

- Desligue o aparelho.
- Aguarde até o aparelho arrefecer por completo.
- Abra o aparelho.
- Verifique e limpe a válvula de segurança, a bola de descompressão e a junta. Consulte o capítulo Limpeza e Manutenção.
- Se o aparelho apresentar uma fuga ou não estiver operacional após a realização destas verificações e procedimentos de limpeza, leve-o a um Serviço de Assistência Técnica autorizado.

Regular o aparelho:

A pressão pode ser regulada ligando ou desligando a resistência.

SÉRIE EPC06

Pressão baixa de 20 kPa (104,5° C)/Pressão média de 38 kPa (108,5° C)/Pressão alta de 60 kPa (112,5° C)/PS: 130 kPa

Capacidade do produto: 5,8 L/Capacidade útil: =3,8 L

Acumulação de aquecimento (resistência de aquecimento sobremoldada)

LIMPEZA E MANUTENÇÃO

- Assim que os alimentos estiverem preparados, desligue o aparelho e aguarde até que arrefeça por completo, durante pelo menos 2 horas, antes de efetuar a limpeza do aparelho - fig. 25-26. Limpe o aparelho após cada utilização.
- Limpe o corpo e o interior da tampa com um pano húmido - fig. 32-33. Não submerja o aparelho em água nem verta água para o aparelho sem a cuba interior - fig. 27.
- Remova o coletor de condensação e limpe-o cuidadosamente com água. Coloque-o na posição original - fig. 35.
- Enxague a junta. Seque-a cuidadosamente antes de voltar a colocá-la na respetiva posição.
- Para limpar a válvula flutuante, remova a tampa - fig. 36 depois remova a válvula com cuidado da tampa - fig. 37 e enxague-a com água. Seque-a cuidadosamente. Certifique-se de que o tubo está limpo corretamente antes de voltar a colocar a válvula flutuante na respetiva posição original.

- Pressione a parte interna da mola da válvula de segurança que não está obstruída - fig. 37, 38.
- Limpe a cuba de cozedura e os acessórios. Apenas os acessórios podem ser lavados na máquina de lavar loiça - fig. 29. Não utilize um esfregão ou produtos de limpeza abrasivos para limpar a cuba, uma vez que pode causar danos no revestimento antiaderente da cuba.
- Remova a válvula de limite de pressão do tubo e limpe a válvula e o tubo com água. Depois de seco, certifique-se de que o tubo está corretamente limpo antes de voltar a encaixar a válvula no tubo - fig. 31.
- Não submirja o aparelho. Utilize sempre a cuba de cozedura fornecida. Não verta água ou alimentos diretamente no aparelho - fig. 27.
- Se inadvertidamente submergir o aparelho em água ou derramar água diretamente na resistência (quando a panela não se encontra na respetiva posição), não utilize o aparelho e leve-o a um Serviço de Assistência Técnica autorizado para reparação.
- Limpe o aparelho após cada utilização.
- Troque a junta a cada 2 anos. Utilize apenas a junta com a referência 22CM CYSB50YC8.

RESOLUÇÃO DE PROBLEMAS

Problema	Causas possíveis	Soluções
Não é possível abrir a tampa.	Não é possível abrir a tampa devido à pressão na cuba interna.	a. Aguarde pela libertação total da pressão na panela. b. Prima e mantenha premido o botão de libertação da pressão.
	A pressão na panela é totalmente libertada mas a válvula de flutuação está presa porque está demasiado suja e por isso não pode deslocar-se para baixo.	a. Certifique-se de que a pressão foi totalmente libertada deixando o aparelho arrefecer completamente durante pelo menos 2 horas (não debaixo de água). b. Utilize um palito para soltar a válvula de flutuação, fazendo-a descer. Tenha cuidado, mantenha a cara afastada da tampa e da pega, uma vez que podem ser libertados vapor ou alimentos quentes. c. Antes da próxima utilização, limpe e seque a válvula de flutuação.
Não é possível fechar a tampa.	A junta não está instalada corretamente.	Instale a junta corretamente.
	A válvula de flutuação está presa porque está demasiado suja e por isso não pode deslocar-se para baixo.	a. Utilize um palito para soltar a válvula de flutuação, fazendo-a descer. b. Antes da próxima utilização, limpe e seque a válvula de flutuação (consulte a página 18, passos de limpeza da válvula de flutuação).
	A direção na qual a tampa foi fechada está incorreta.	Feche a tampa na direção correta de acordo com o manual de instruções.
Libertação intensa de pressão pela válvula de limite de pressão.	O controlo incorreto da pressão resultou na libertação da pressão.	Entregue o seu aparelho num Serviço de Assistência Técnica autorizado.
	A válvula de limite de pressão encontra-se numa posição incorreta.	Pressione com cuidado a válvula de limite de pressão para encaixá-la na respetiva posição.
Os alimentos não estão cozinhados	A proporção de arroz/água não está correta.	Utilize a proporção de arroz/água necessária. Certifique-se de que a válvula de libertação não está suja e a criar fugas durante a preparação dos alimentos.
	Não há corrente.	Verifique a sua instalação elétrica.
E0 é apresentado no LCD.	O sensor de temperatura da tampa está avariado.	Entregue o seu aparelho num Serviço de Assistência Técnica autorizado.
E1 é apresentado no LCD.	O sensor inferior está em circuito aberto ou curto-circuito.	Entregue o seu aparelho num Serviço de Assistência Técnica autorizado.
E2 é apresentado no LCD.	a tampa não está bloqueada	Verifique se o programa selecionado exige que a tampa esteja fechada na totalidade. Se sim, feche a tampa na totalidade. Se não, entregue o seu aparelho num Serviço de Assistência Técnica autorizado.
E5 é apresentado no LCD.	Pressão baixa anormal.	Verifique se a junta está instalada e limpa corretamente. Verifique se a válvula de limite de pressão encaixa na respetiva posição e se está limpa. Verifique se a porca de fixação da tampa está bem apertada.
Fuga de vapor através da tampa.	A junta não foi instalada corretamente.	Remova a junta, limpe-a e volte a colocar a junta de vedação corretamente, na posição correta (consulte a página 18, passos de limpeza da junta da tampa).

INSTRUKCJE BEZPIECZE STWA

Należy uważnie przeczytać wszystkie poniższe instrukcje.

- Tylko do użytku wewnątrz budynków.
- Aby wyczyścić urządzenie, zapoznaj się z instrukcją obsługi. Misę do gotowania i koszyk parowy można myć w gorącej wodzie z mydłem lub w zmywarce. Obudowę urządzenia należy czyścić wilgotną ściereczką.
- Nie zanurzaj urządzenia w wodzie.
- Nieprawidłowe korzystanie z urządzenia i jego akcesoriów może spowodować uszkodzenie urządzenia i obrażenia ciała.
- Nie dotykaj gorących części urządzenia. Po użyciu powierzchnia elementu grzewczego pozostaje gorąca.
- Ze względów bezpieczeństwa niniejszy produkt spełnia wszystkie stosowne normy i przepisy (dyrektywa niskonapięciowa, dyrektywa w sprawie kompatybilności elektromagnetycznej, dyrektywa w sprawie materiałów mających kontakt z artykułami spożywczymi, dyrektywa w sprawie ochrony środowiska itd.).
- Urządzenie nie powinno być używane przez osoby (w tym dzieci) o ograniczeniach fizycznych, czuciowych lub psychicznych, ani osoby bez odpowiedniego doświadczenia lub wiedzy, chyba że opiekun odpowiedzialny za ich bezpieczeństwo nadzoruje wykonywane przez nie czynności lub poinstruował je wcześniej na temat obsługi urządzenia. Produkt nie jest przeznaczony do zabawy, dlatego dzieci powinny używać go pod nadzorem.
- Jeśli kabel zasilający jest uszkodzony, aby uniknąć wszelkiego niebezpieczeństwa, musi zostać wymieniony przez producenta, pracownika upoważnionego serwisu lub specjalistę posiadającego podobne uprawnienia. Nie

wymieniaj przewodu zasilającego dostarczonego wraz z innymi przewodami.

- Urządzenie jest przeznaczone wyłącznie do użytku domowego.

Nie jest odpowiednie do stosowania w następujących zastosowaniach, których nie obejmuje gwarancja:

- kuchnie pracownicze w sklepach, biurach i innych miejscach pracy;
- gospodarstwa wiejskie;
- pokoje w hotelach, motelach i innych obiektach mieszkaniowych;
- pensjonaty z bufetem/restauracją.
- Urządzenie nie może być używane przez dzieci. Przechowuj urządzenie i przewód w miejscu niedostępnym dla dzieci.
- Pod warunkiem zapewnienia odpowiedniego nadzoru, pouczenia na temat bezpiecznej obsługi i dopilnowania zrozumienia zagrożeń, urządzenie może być używane przez osoby o ograniczeniach fizycznych, czuciowych lub psychicznych, a także osoby, którym brak jest doświadczenia lub wiedzy.
- Dzieci nie mogą bawić się urządzeniem.
- Nie napełniaj urządzenia powyżej oznaczenia MAX na garnku. Nie napełniaj go więcej niż do połowy w przypadku żywności, która zwiększa swoją objętość podczas gotowania, takiej jak ryż czy suszone warzywa.
Zmniejsz ilość wody, aby uniknąć ryzyka wykipienia.
- Przestrzegaj zaleceń dotyczących ilości żywności i wody, aby uniknąć ryzyka wykipienia, co mogłoby uszkodzić urządzenie i spowodować obrażenia ciała.

- Przed użyciem urządzenia sprawdź, czy zawór pływakowy i zawór ograniczający ciśnienie są czyste (patrz część Czyszczenie i konserwacja).
 - Nie umieszczaj żadnych ciał obcych w układzie redukcji ciśnienia. Nie wymieniaj zaworu.
 - Po otwarciu pokrywy zawsze trzymaj ją za uchwyt pokrywy. Ustaw ramiona w jednej linii z bocznymi uchwytami do przenoszenia. Wrząca woda może pozostać uwięziona między wspornikiem uszczelki a pokrywą i spowodować oparzenia.
 - Zachowaj ostrożność; para wydostająca się z urządzenia po otwarciu pokrywy może spowodować oparzenia. Najpierw lekko uchyl pokrywę, aby umożliwić łagodne wydostawanie się pary.
 - Nigdy nie otwieraj urządzenia siłowo. Upewnij się, że ciśnienie wewnętrzne powróciło do normalnego poziomu. Nie otwieraj pokrywy, gdy produkt jest pod ciśnieniem. Aby to zrobić, zapoznaj się z Instrukcją obsługi.
- Używaj tylko odpowiednich części zamiennych dla danego modelu. Jest to szczególnie ważne w przypadku uszczelki, naczynia do gotowania i metalowej pokrywy.
 - Nie uszkadzaj uszczelki. Jeśli jest uszkodzona, należy ją wymienić w upoważnionym punkcie serwisowym.
 - Urządzenie zawiera źródło ciepła niezbędne do gotowania.
 - Nie umieszczaj urządzenia w nagrzanym piekarniku ani na gorącej płycie grzejnej. Nie umieszczaj urządzenia w pobliżu otwartego ognia ani łatwopalnych przedmiotów.
 - Nie podgrzewaj naczynia do gotowania żadnym innym źródłem ciepła niż płyta grzejna urządzenia; nie stosuj też żadnego innego naczynia. Nie używaj naczynia do gotowania z innymi urządzeniami.
 - Nie przesuwaj urządzenia podczas pracy. Nie dotykaj gorących powierzchni. Podczas przenoszenia urządzenia używaj uchwytów i – w razie konieczności – rękawic kuchennych. Nie używaj uchwytu pokrywy do podnoszenia urządzenia.
 - Nie używaj urządzenia do celów innych niż zamierzone.
 - To urządzenie nie jest sterylizatorem. **Nie** używaj go do sterylizacji słoików.
 - Urządzenie gotuje żywność pod ciśnieniem. Nieprawidłowe użycie może spowodować oparzenia spowodowane parą wodną.
 - Przed wytworzeniem ciśnienia upewnij się, że urządzenie jest prawidłowo zamknięte (patrz Instrukcja obsługi).

- Nie używaj urządzenia pustego, bez naczynia lub bez płynu wewnątrz naczynia. Może to spowodować poważne uszkodzenie urządzenia.
- Po gotowaniu mięsa, które ma zewnętrzną warstwę skóry (np. język wołowy), która może pęcznieć ze względu na ciśnienie, nie nakłuwaj skóry po ugotowaniu, jeśli wydaje się napęczniała – może to powodować oparzenia. Nakłuj mięso **przed** gotowaniem.
- Podczas gotowania żywności o gęstej konsystencji (ciecierzycy, rabarbaru, kompot itp.) przed otwarciem urządzenia lekko potrząśnij nim, aby upewnić się, że jedzenie lub soki z niego nie wyciekną.
- Nie używaj urządzenia do smażenia żywności w oleju. Dozwolone jest tylko zrumienienie.
- W trybie zrumienienia uważaj na ryzyko oparzeń spowodowanych rozpryskami podczas dodawania jedzenia lub składników do gorącego naczynia.
- Podczas gotowania i uwalniania pary po zakończeniu gotowania urządzenie uwalnia ciepło i parę. Trzymaj twarz i ręce z dala od urządzenia, aby uniknąć oparzeń. Nie dotykaj pokrywy podczas gotowania.
- Nie umieszczaj ściereczki ani żadnego innego obiektu między pokrywą a obudową, aby pozostawić uchyloną pokrywę. Może to spowodować trwałe uszkodzenie uszczelki.
- Nie dotykaj urządzeń zabezpieczających, z wyjątkiem czyszczenia i konserwacji urządzenia zgodnie z podanymi instrukcjami.
- Upewnij się, że dno naczynia do gotowania i element grzejny są zawsze czyste. Sprawdź, czy środkowa część płyty grzejącej jest ruchoma.
- **Nie napełniaj urządzenia bez naczynia do gotowania.**
- Użyj plastikowej lub drewnianej łyżki, aby zapobiec uszkodzeniu nieprzywierającej powłoki naczynia. Nie krój jedzenia bezpośrednio w naczyniu do gotowania.
- Jeśli spod krawędzi pokrywy uwalnia się duża ilość pary, odłącz od razu przewód zasilający i sprawdź, czy urządzenie jest czyste. W razie potrzeby wyślij urządzenie do upoważnionego punktu serwisowego w celu naprawy.
- Nie przenoś urządzenia, trzymając je za uchwyty wyjmowanego naczynia. Zawsze używaj dwóch uchwytów bocznych na obudowie urządzenia. Jeśli urządzenie jest gorące, należy nosić rękawice kuchenne. Aby zapewnić większe bezpieczeństwo, przed transportem urządzenia upewnij się, że pokrywa jest zablokowana.
- Jeśli ciśnienie jest stale uwalniane przez zawór urządzenia (przez ponad 1 minutę) podczas gotowania ciśnieniowego, wyślij urządzenie do punktu serwisowego w celu naprawy.
- Nie używaj uszkodzonego urządzenia. Zabierz je do upoważnionego punktu serwisowego.

ZACHOWAJ NINIEJSZĄ INSTRUKCJĘ.

- Używaj wyłącznie części zamiennych sprzedawanych upoważnionym punkcie serwisowym.
- Gwarancja nie obejmuje nietypowego zużycia pojemnika do gotowania.
- Przed pierwszym użyciem urządzenia dokładnie zapoznaj się z jego instrukcją obsługi. Użycie niezgodne z niniejszą instrukcją zwalnia producenta z wszelkiej odpowiedzialności i powoduje unieważnienie gwarancji.
- Zgodnie z obowiązującymi przepisami przed wyrzuceniem urządzenia, które nie jest już potrzebne, urządzenie musi zostać wyłączone (poprzez odłączenie i odcięcie przewodu zasilającego).



Ochrona środowiska przede wszystkim!

- ① Urządzenie zawiera wartościowe materiały, które można odzyskać lub poddać recyklingowi.
- ➔ Zostaw więc swoje stare urządzenie w miejscowym punkcie zbiórki odpadów.

OPIS

- | | | | |
|---|-----------------------------------|---|-------------------------------|
| A | Uszczelka | I | Zawór bezpieczeństwa |
| B | Koszyk parowy | J | Zawór ograniczający ciśnienie |
| C | Trójnóg | K | Uchwyt pokrywy |
| D | Pojemnik do gotowania (wyjmowany) | L | Pokrywa |
| E | Element grzewczy | M | Zbiornik na skroploną wodę |
| F | Uchwyt do przenoszenia | N | Miarka |
| G | Panel sterowania | O | Łyżka do ryżu |
| H | Korpus urządzenia | P | Przewód zasilający |

PANEL STEROWANIA

Przycisk funkcji Utrzymywanie ciepła Anuluj

Przycisk funkcji Ryż

Przycisk funkcji Owsianka (kasza)

Przycisk funkcji Jedzenie dla dzieci

Przycisk funkcji Gotowanie pod ciśnieniem

Przycisk funkcji Pieczenie

Przycisk funkcji Samodzielne gotowanie

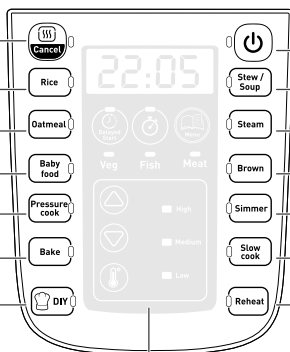

Przycisk funkcji Start/Stop

Przycisk funkcji Gulasz/zupa

Przycisk funkcji Gotowanie na parze

Przycisk funkcji Zrumienienie

Przycisk funkcji Gotowanie na wolnym ogniu

Przycisk funkcji Wolne gotowanie

Przycisk funkcji Podgrzewanie

Wyświetlacz cyfrowy

Przycisk Opóźniony start

Wskaźniki rodzaju żywności

Przycisk Zwiększ

Przycisk Zmniejsz

Przycisk Temperatura



Przycisk Timer

Przycisk Menu

Wskaźniki poziomu ciśnienia

- 20 funkcji to odpowiednio: «Utrzymywanie ciepła/Anuluj», «Ryż», «Owsianka», «Jedzenie dla dzieci», «Gotowanie pod ciśnieniem», «Pieczenie», «Samodzielne gotowanie», «Podgrzewanie», «Wolne gotowanie», «Gotowanie na wolnym ogniu», «Zrumienienie», «Gotowanie na parze», «Gulasz/zupa», (Start/Stop), «Opóźniony start», «Timer», «Menu», (Zwiększ), (Zmniejsz), «Temperatura».
- Dostępnych jest 25 rodzajów gotowania, więcej informacji można znaleźć w Tabeli 1.
- W przypadku «Gotowania na parze», «Gulaszu/zupy» i «Gotowania na wolnym ogniu» można wybrać rodzaj żywności: «warzywa», «ryby», «mięso/warzywa strączkowe».

PRZED PIERWSZYM UŻYCIEM

Usuń opakowanie

- Wyjmij urządzenie z opakowania. Zachowaj kartę gwarancyjną i pamiętaj, by przeczytać instrukcję obsługi przed pierwszym użyciem urządzenia.
- Umieść urządzenie na płaskiej powierzchni. Usuń wszystkie materiały opakowaniowe z wnętrza urządzenia: plastikowe torby, akcesoria (trójnóg, łyżka do ryżu, miarka i zbiornik na skroploną wodę), a także wtyczkę – rys. 4.
- Przed pierwszym użyciem urządzenia usuń naklejkę promocyjną z urządzenia.

Otwieranie pokrywy

- Aby otworzyć pokrywę, złap uchwyt, obróć w lewo, podnieś i pociągnij pokrywę w prawo – rys. 1-2-3.

Czyszczenie

- Uwaga: tylko akcesoria można myć w zmywarce.
- Przepłucz pojemnik do gotowania, zbiornik na skroploną wodę, trójnóg, uszczelkę.

Pierwsze użycie urządzenia

- Całkowicie rozwiń przewód zasilający, podłącz go do urządzenia, a następnie podłącz do sieci elektrycznej – rys. 8.

INSTRUKCJA OBSŁUGI

Umieść zbiornik na skroploną wodę na miejscu. – rys. 7.

Wyjmij naczynie do gotowania i dodaj składniki

- Wyjmij naczynie do gotowania.
- Włóż składniki do naczynia do gotowania.
- Uwaga: poziom żywności i płynów nigdy nie powinien przekraczać oznaczenia maksymalnego poziomu na naczyniu do gotowania – rys. 9.

Umieść naczynie do gotowania w urządzeniu

- Upewnij się, że dno naczynia do gotowania jest czyste i suche, a następnie usuń resztki jedzenia z płyty grzejącej. Następnie umieść naczynie do gotowania w urządzeniu – rys. 10–11.
- Nie używaj urządzenia bez naczynia do gotowania.

Zamknij i zablokuj pokrywę

- Sprawdź, czy uszczelka jest prawidłowo umieszczona na pokrywie podtrzymującej uszczelkę.
- Zamknij pokrywę urządzenia i obróć ją maksymalnie w prawo – rys. 12-13-14.

Zamontuj zawór ograniczający ciśnienie

- Ustaw zawór ograniczający ciśnienie i upewnij się, że jest włączony. Uwaga: zawór nie zatrzaskuje się, pozostaje nieco luźny. Przed rozpoczęciem gotowania pod ciśnieniem sprawdź, czy zawór ograniczający ciśnienie jest opuszczony (patrz opis urządzenia).

ILUSTRACJA FUNKCJI

1. Włączanie urządzenia (tryb gotowości)

Po podłączeniu do źródła zasilania system rozpocznie autokontrolę, a brzęczyk wyemituje sygnał dźwiękowy. Włączy się ekran cyfrowy i wszystkie kontrolki. Po 1 sekundzie na ekranie zostanie wyświetlony komunikat «----», urządzenie znajduje się w trybie gotowości.

2. Tryb roboczy

1. Każda funkcja ma domyślny czas i temperaturę i wymaga określonej pozycji pokryw, jak pokazano poniżej:





PROGRAMY	MENU	USTAWIONY CZAS (min)		TEMPERATURA (°C)		POŁOŻENIE POKRYWY			gotowanie pod ciśnieniem
		Domyślne	Zakres	Domyślne	Zakres	Pokrywa zamknięta + zablokowana	Pokrywa zamknięta + niezablokowana	Pokrywa podniesiona	
Ryż		9	1–50	108	nie dotyczy	•			•
Owsianka		3	1–20	90	nie dotyczy	•			
Gulasz / zupa	warzywa	10	1–70	108	nie dotyczy	•			•
	ryby	20	1–70	104	nie dotyczy	•			
	mięso / warzywa strączkowe	40	1–70	112	nie dotyczy	•			
Para	warzywa	3	1–40	108	nie dotyczy	•			•
	ryby	3	1–15	104	nie dotyczy	•			
	mięso / warzywa strączkowe	10	5–40	112	nie dotyczy	•			

PROGRAMY	MENU	USTAWIONY CZAS (min)		TEMPERATURA (°C)		POŁOŻENIE POKRYWY			gotowanie pod ciśnieniem
		Domyślnie	Zakres	Domyślnie	Zakres	Pokrywa zamknięta + zablokowana	Pokrywa zamknięta + niezablokowana	Pokrywa podniesiona	
Zrumienianie		10	1–60	160	100–160			•	
Podgrzewanie		4	1–60	104	nie dotyczy	•			•
Gotowanie na wolnym ogniu	warzywa	15	1–35	108	nie dotyczy	•			•
	ryby	15	1–35	104	nie dotyczy	•			
	mięso / warzywa strączkowe	15	5–35	112	nie dotyczy	•			
Gotowanie pod ciśnieniem	Wysokie	30	5–40	112	nie dotyczy	•			•
	Średnie	30	5–40	108	nie dotyczy	•			
	Niskie	30	5–40	104	nie dotyczy	•			
Jedzenie dla dzieci		30	5–70	112	nie dotyczy	•			•
Pieczenie		40	5–60	150	nie dotyczy		•		
Wolne gotowanie		2 godz.	2-9 godz.	85	nie dotyczy	•			

PROGRAMY	MENU	USTAWIONY CZAS (min)		POŁOŻENIE POKRYWY	
		Domyślnie	Zakres	Zamknięta + zablokowana	Niezablokowana / podniesiona
Samodzielne gotowanie jak szef kuchni	1	10	1–60	70°C	70°C
	2			80°C	80°C
	3			90°C	90°C
	4			NISKA*(104°C)	100°C
	5			ŚREDNIA*(108°C)	110°C
	6			WYSOKA*(112°C)	120°C







*Gotowanie pod ciśnieniem

gotowanie, Funkcje podgrzewania

- Naciśnij odpowiedni przycisk żądanej funkcji. Na ekranie zostanie wyświetlony domyślny czas pieczenia.
- Następnie naciśnij przycisk  i ustaw żądany czas, naciskając przycisk  lub .
- Następnie naciśnij przycisk . Urządzenie przechodzi do podgrzewania wstępnego, a na ekranie zostaje wyświetlone obracające się czerwone kółko « [] ».
- Po osiągnięciu temperatury gotowania urządzenie automatycznie przełącza się w tryb odliczania, sygnalizując rozpoczęcie fazy gotowania.
- Po zakończeniu odliczania urządzenie wyemituje sygnał dźwiękowy informujący o zakończeniu gotowania.









Uwaga: Położenie pokrywy dla każdej funkcji można znaleźć w tabeli na stronach 13 i 14.

Gulasz/zupa, Gotowanie na parze, Funkcje gotowania na wolnym ogniu

- Naciśnij odpowiedni przycisk żądanej funkcji. Na ekranie zostanie wyświetlony domyślny czas gotowania, wskaźnik rodzaju żywności zaświeci    się jako domyślny, a odpowiednie kontrolki poziomu ciśnienia również się zapalą.
- W razie potrzeby można zmienić czas i rodzaj żywności.
- Aby zmienić czas gotowania, naciśnij przycisk  i ustaw żądany czas, naciskając przycisk  lub .
- Aby zmienić rodzaj żywności, naciśnij kilkakrotnie przycisk Menu, aż zaświeci się kontrolka świetlna żądanego rodzaju żywności. Pod danym rodzajem żywności zaświeci się czerwona kontrolka.
- Następnie naciśnij przycisk . Urządzenie przechodzi do podgrzewania wstępnego, a na ekranie pojawia się komunikat « [] ».
- Po osiągnięciu temperatury gotowania urządzenie automatycznie przełącza się e tryb gotowania, a ustawiony wcześniej czas zaczyna się odliczać.
- Po zakończeniu odliczania urządzenie wyemituje sygnał dźwiękowy informujący o zakończeniu gotowania.
- Urządzenie przechodzi w tryb utrzymywania ciepła (patrz rozdział „Utrzymywanie ciepła”).

Uwaga : położenie pokrywy dla każdej funkcji można znaleźć w tabeli na stronach 13 i 14.

Funkcja zrumieniania

- Możesz najpierw dodać olej, a następnie składniki, lub dodać olej i składniki w tym samym czasie.
- Naciśnij przycisk Zrumienianie, aby wyświetlić domyślną temperaturę na ekranie.
- W razie potrzeby temperaturę możesz zmienić, naciskając przycisk  lub .
- Następnie, aby zmienić czas zrumieniania, naciśnij przycisk  i ustaw żądany czas, naciskając przycisk  lub .
- Temperaturę możesz zmienić, naciskając przyciski temperatury  i  lub .
- Następnie naciśnij przycisk . Urządzenie przechodzi do podgrzewania wstępnego, a

na ekranie pojawia się komunikat « [] ».







- Po osiągnięciu temperatury gotowania urządzenie automatycznie przełącza się e tryb gotowania, a ustawiony wcześniej czas zaczyna się odliczać.
- Po zakończeniu odliczania urządzenie wyemituje sygnał dźwiękowy informujący o zakończeniu gotowania.

Uwaga:

* **Pokrywa musi pozostać otwarta podczas zrumieniania.**

* **Aby uniknąć przegrzania oleju, nie używaj funkcji zrumieniania przez ponad 30 minut.**







Funkcja gotowania pod ciśnieniem

- Naciśnij przycisk Gotowania pod ciśnieniem; poziom ciśnienia wskazuje kontrolka na panelu sterowania (wysoki, średni lub niski) wyświetlacz: «HI-P», «P» lub «LO-P».
- Poziom ciśnienia możesz zmienić za pomocą przycisku  lub .
- W razie potrzeby możesz również zmienić czas gotowania, naciskając  i ustawiając żądany czas, naciskając przycisk  lub .
- Następnie naciśnij przycisk . Urządzenie przechodzi do podgrzewania wstępnego, a na ekranie pojawia się « [] ».
- Urządzenie automatycznie przełącza się na fazę gotowania (sygnalizowaną pojedynczym sygnałem dźwiękowym), zaczyna się odliczanie ustawionego czasu. Kolejny sygnał dźwiękowy podczas gotowania (podwójny sygnał dźwiękowy) informuje o osiągnięciu ciśnienia roboczego.
- Po zakończeniu odliczania urządzenie wyemituje sygnał dźwiękowy informujący o zakończeniu gotowania.
- Elektryczny szybkowar przełącza się w tryb utrzymywania ciepła (patrz rozdział „Utrzymywanie ciepła”).

Uwaga: Podczas gotowania pod ciśnieniem pokrywa musi pozostać zamknięta i zablokowana.

Funkcja Samodzielnego gotowania jak szef kuchni







Dzięki tej funkcji możesz wybrać czas pieczenia oraz temperaturę/ciśnienie.

- Ustaw poziom Samodzielnego gotowania w zakresie od 1 do 6, w zależności od wybranego sposobu gotowania (patrz tabela na stronie 14), naciskając przycisk  lub . Jeśli chcesz gotować pod ciśnieniem w trybie Samodzielne gotowanie: pokrywa musi być zablokowana, w garnku musi być wystarczająca ilość płynu i należy wybrać jeden z trzech poziomów: 4 (NISKIE ciśnienie: 20 kPa), 5 (ŚREDNIE ciśnienie: 38 kPa) lub 6 (WYSOKIE ciśnienie: 60 kPa).
- W razie potrzeby możesz również zmienić czas gotowania, naciskając  i ustawiając żądany czas, naciskając przycisk  lub .
- Następnie naciśnij przycisk . Urządzenie przechodzi do podgrzewania wstępnego, a na ekranie pojawia się « [] ».
- Po osiągnięciu temperatury gotowania urządzenie automatycznie przełącza się e tryb gotowania, a ustawiony wcześniej czas zaczyna się odliczać.
- Po zakończeniu odliczania urządzenie wyemituje sygnał dźwiękowy informujący o zakończeniu gotowania.

Utrzymywanie ciepła

- W trybie utrzymywania ciepła, gdy odliczanie czasu gotowania osiągnie wartość 0, urządzenie „wyemituje sygnał dźwiękowy”, a następnie automatycznie przejdzie do ustawienia utrzymywania ciepła (z wyjątkiem funkcji Samodzielne gotowanie), na ekranie cyfrowym pojawi się komunikat «00:00».
- Naciśnięcie przycisku  w trybie gotowości powoduje włączenie funkcji utrzymywania ciepła, a na ekranie cyfrowym pojawia się komunikat «00:00» i zaczyna się odliczanie w górę.
- Po 24 kolejnych godzinach funkcja ta zostanie automatycznie anulowana i urządzenie powróci do stanu gotowości.
- Podczas fazy Utrzymywanie ciepła należy uważać, aby pokrywa była zamknięta.

Ustawienie opóźnienia rozpoczęcia programu

- Wybierając funkcję, zanim urządzenie rozpocznie gotowanie, możesz nacisnąć przycisk , aby ustawić czas opóźnienia. Naciskając przycisk  i , możesz ustawić czas w odstępach co 10 minut.
- Zakres ustawień czasu opóźnienia (2-24 godziny) zawiera czas pieczenia; po naciśnięciu przycisku  funkcji Opóźnionego startu/timera wyświetlany jest komunikat «02:00»; naciśnij przycisk , aby zwiększyć wartość, oraz przycisk , aby zmniejszyć wartość.
- Po ustawieniu Opóźnionego startu zapali się odpowiednia kontrolka funkcji.

Uwaga: Funkcja «Opóźniony start» nie jest dostępna dla funkcji «Zrumienianie» i «Samodzielne gotowanie».

Anuluj/Zatrzymaj ustawienie

W następujących ustawieniach: wstawienie wstępne, gotowanie, gotowanie pod ciśnieniem, utrzymywanie ciepła tylko przycisk «Utrzymywanie ciepła/anuluj» jest dostępny. Naciśnij i przytrzymaj przez jedną sekundę przycisk «Utrzymywanie ciepła/anuluj», aby anulować i powrócić do trybu gotowości. Produkt można wyłączyć, naciskając przycisk  przez ponad 2 sekundy.

Otwieranie pokrywy po zakończeniu gotowania pod ciśnieniem

Po zakończeniu gotowania pod ciśnieniem para zostanie uwolniona przez naciśnięcie przycisku na uchwycie „Uwalnianie pary jednym przyciskiem” – rys. 21, w zależności od płynu znajdującego się w środku, może to potrwać od kilku sekund do 10 minut.

- Aby otworzyć pokrywę, złap uchwyt, obróć go w prawo, podnieś i pociągnij pokrywę w prawo – rys. 22-23-24.
- Odłącz przewód zasilający – rys. 25.

Uwaga: Uważaj na gorącą parę wydobywającą się z pojemnika. Trzymaj twarz i dłonie z dala od strumienia pary.

OGÓLNE INFORMACJE DOTYCZĄCE GOTOWANIA POD CIŚNIENIEM

- Po wytworzeniu się ciśnienia w urządzeniu:
 - Zawór ograniczający ciśnienie podniesie się. Blokada bezpieczeństwa w pokrywie zostanie włączona, tak by nie można było podnieść pokrywy podczas gotowania. Nie wolno otwierać pokrywy podczas gotowania pod ciśnieniem.
 - Kontrolka LED Niski, Średni lub Wysoki zaświeci się, sygnalizując obecność ciśnienia w urządzeniu.
- Podczas korzystania z szybkowara przez pierwszych kilka razy możesz zauważyć niewielki wyciek z zaworu ograniczającego ciśnienie i uszczelki. Jest to zjawisko normalne i występuje w przypadku wzrostu ciśnienia.
- Twoje ulubione tradycyjne przepisy można łatwo dostosować do ustawienia GOTOWANIA POD CIŚNIENIEM.
 - Niski (Niskie ciśnienie): do gotowania delikatnych potraw, takich jak ryby, skorupiaki i niektóre warzywa
 - Średni (Średnie ciśnienie): do gotowania warzyw
 - Wysoki (Wysokie ciśnienie): do gotowania mięsa i mrożonej żywności
- Jest to normalne, że niewielka ilość pary ucieka podczas gotowania (ponieważ zawór jest zaworem bezpieczeństwa).
- Nie używaj funkcji gotowania pod ciśnieniem bez minimalnej ilości wody: 10 cl.
- W przypadku gotowania pod ciśnieniem rozpoczęcie gotowania jest sygnalizowane pojedynczym sygnałem dźwiękowym. Ciśnienie robocze jest osiągnięte po podwójnym sygnale dźwiękowym.

Zabezpieczenia

Szybkowar zawiera kilka elementów zabezpieczających:

Bezpieczeństwo podczas otwierania:

- Jeśli szybkowar znajduje się pod ciśnieniem, pręt manometryczny znajduje się w górnej pozycji zamknięcia, co uniemożliwia otwarcie pokrywy. Nigdy nie należy próbować otwierać szybkowaru na siłę.
- Szczególnie ważne jest, aby nie wywierać nacisku na pręt manometryczny.
- Przed próbą otwarcia pokrywy upewnij się, że ciśnienie wewnętrzne spadło (dodatkowa para wydostająca się z zaworu bezpieczeństwa).

Zabezpieczenia przed nadciśnieniem:

- Pierwsze urządzenie: zawór bezpieczeństwa uwalnia ciśnienie - patrz rozdział „Czyszczenie i konserwacja”, strona 18.
- Drugie urządzenie: łączenie uwalnia parę z tyłu pokrywy.

W przypadku uruchomienia jednego z zabezpieczeń nadciśnieniowych:

- Wyłącz urządzenie.
- Poczekaj, aż urządzenie całkowicie ostygnie.

- Otwórz urządzenie.
- Sprawdź i oczyść zawór bezpieczeństwa, kulkę zaworu ciśnieniowego i uszczelkę. Patrz rozdział „Czyszczenie i konserwacja”.
- Jeśli produkt przecieka lub nie działa po wykonaniu czynności kontrolnych i czyszczenia, zabierz je do upoważnionego punktu serwisowego.

Regulacja urządzenia:

Ciśnienie można regulować poprzez włączanie i wyłączanie grzałki.

SERIE EPC06

Niskie ciśnienie 20 kPa (104,5°C) / średnie ciśnienie 38 kPa (108,5°C) / wysokie ciśnienie 60 kPa (112,5°C) / PS: 130 kPa

Pojemność produktu: 5,8 l / Pojemność użytkowa: 3,8 l

Wbudowana grzałka (odporna na działanie wysokiej temperatury dzięki umocnieniu z wykorzystaniem tworzywa sztucznego)

CZYSZCZENIE I KONSERWACJA

- Po ugotowaniu żywności wyjmij wtyczkę urządzenia z gniazdka elektrycznego i odczekaj co najmniej 2 godziny, aż ostygnie, przed czyszczeniem – rys. 25–26. Urządzenie należy czyścić po każdym użyciu.
- Wyczyść obudowę i wnętrze pokrywy wilgotną szmatką – rys. 32–33. Nie zanurzaj urządzenia w wodzie ani nie wlewaj do niego wody bez misy wewnętrznej – rys. 27.
- Wyjmij zbiornik na skroploną wodę i dokładnie wypłucz go pod bieżącą wodą. Umieść go z powrotem w na miejscu – rys. 35.
- Wypłucz uszczelkę. Przed ponownym włożeniem na miejsce dokładnie ją osusz.
- Aby wyczyścić zawór pływakowy, zdejmij pokrywę – rys. 36, a następnie delikatnie wyjmij zawór z pokrywy – rys. 37 i wypłucz go pod wodą. Dokładnie osusz. Przed ponownym umieszczeniem zaworu pływakowego w pierwotnym położeniu dokładnie oczyść kanał.
- Naciśnij wewnętrzną część sprężyny zaworu bezpieczeństwa, aby sprawdzić, czy nie jest zatkana – rys. 37, 38.
- Wyczyść naczynie do gotowania i akcesoria. Tylko akcesoria można myć w zmywarce – rys. 29. Do czyszczenia naczynia nie używaj środków szorujących ani ściernych, ponieważ może to spowodować uszkodzenie powłoki zapobiegającej przywieraniu.
- Wymontuj zawór ograniczający ciśnienie z rury i oczyść zawór oraz rurę wodą. Po wyschnięciu pamiętaj, aby kanał rury został prawidłowo oczyszczony przed ponownym umieszczeniem zaworu na rurze – rys. 31.
- Nie zanurzaj urządzenia w wodzie. Zawsze używaj dostarczonego naczynia do gotowania. Nie wlewaj wody ani nie wkładaj żywności bezpośrednio do urządzenia – rys. 27.
- W przypadku przypadkowego zanurzenia urządzenia w wodzie lub wylania wody bezpośrednio na element grzejny (gdy w urządzeniu nie ma naczynia) nie korzystaj z urządzenia – zabierz je do punktu serwisowego w celu naprawy.
- Urządzenie należy czyścić po każdym użyciu.
- Wymieniaj uszczelkę co 2 lata. Stosuj wyłącznie uszczelkę o numerze referencyjnym 22CM CYSB50YC8.

ROZWIĄZYWANIE PROBLEMÓW

Problem	Możliwe przyczyny	Rozwiązania
Nie można otworzyć pokrywy.	Nie można otworzyć z powodu ciśnienia w wewnętrznym naczyniu.	a. Poczekaj na całkowite uwolnienie ciśnienia z naczynia. b. Naciśnij i przytrzymaj przycisk zwolnienia ciśnienia.
	Ciśnienie w naczyniu jest całkowicie zwolnione, ale zawór pływaka jest zablokowany, ponieważ jest zbyt brudny, a zatem nie może się przesunąć w dół.	a. Upewnij się, że usunięto całe ciśnienie, pozostawiając urządzenie, by całkowicie wystygło na co najmniej 2 godziny (nie schładzaj go pod wodą). b. Użyj szpikulca, aby docisnąć zawór pływakowy, tak by spadł. Uważaj, aby nie zbliżać twarzy do pokrywy i uchwyty, ponieważ może dojść do uwolnienia gorącej pary/jedzenia. c. Przed następnym użyciem oczyścić i wytrzyj zawór pływakowy.
Nie można zamknąć pokrywy.	Uszczelka nie jest prawidłowo zamontowana.	Założyć prawidłowo uszczelkę uszczelniającą.
	Zawór pływakowy jest zablokowany, ponieważ jest zbyt brudny i dlatego nie może się przesunąć w dół.	a. Użyj szpikulca, aby docisnąć zawór pływakowy, tak by spadł. b. Przed następnym użyciem oczyść i wytrzyj zawór pływakowy (patrz strona 18, etapy czyszczenia zaworu pływakowego).
	Kierunek zamknięcia pokrywy jest nieprawidłowy.	Zamknij pokrywę we właściwym kierunku, zgodnie z instrukcją obsługi.
Intensywne uwalnianie ciśnienia z zaworu ograniczającego ciśnienie.	Usterka kontroli ciśnienia spowodowała uwolnienie ciśnienia.	Wyślij produkt do działu napraw i konserwacji.
	Zawór ograniczający ciśnienie jest w nieprawidłowym położeniu.	Delikatnie naciśnij zawór ograniczający ciśnienie, by umieścić go we właściwym położeniu.
Jedzenie jest nieugotowane.	Nieprawidłowe proporcje ryż/woda.	Zastosować wymagane proporcje ryż/woda. Upewnić się, że zawór zwalniający nie jest zabrudzony i nie powoduje wycieku podczas gotowania.
	Brak prądu z zasilacza.	Sprawdzić domowy obwód elektryczny.
Na ekranie cyfrowym wyświetlono E0.	Usterka czujnika temperatury pokrywy.	Wyślij produkt do działu napraw i konserwacji.
Na ekranie cyfrowym wyświetlono E1.	Przerwa lub zwarcie w obwodzie czujnika dolnego.	Wyślij do działu napraw i konserwacji
Na ekranie cyfrowym wyświetlono E2.	Pokrywa nie jest zablokowana.	Sprawdź, czy wybrany program wymaga całkowitego zamknięcia pokrywy. Jeśli tak, całkowicie zamknij pokrywę. Jeśli nie, wyślij produkt do działu napraw i konserwacji.
Na ekranie cyfrowym wyświetlono E5.	Nieprawidłowe niskie ciśnienie.	Sprawdź, czy uszczelka jest prawidłowo zamontowana i oczyszczona. Sprawdź, czy zawór ograniczający ciśnienie opadł na miejsce i jest oczyszczony. Sprawdź, czy nakrętka mocująca pokrywy jest dobrze dokręcona.
Z pokrywy wycieka para.	Uszczelka nie została prawidłowo zamontowana.	Wymontuj uszczelkę, oczyść ją i zamontuj ją odpowiednio w prawidłowym położeniu (patrz strona 18, kroki czyszczenia uszczelki pokrywy).

VARNOSTNA NAVODILA

Vzemite si čas in natančno preberite vsa naslednja navodila.

- Napravo uporabljajte samo v zaprtih prostorih.
- Za čiščenje naprave glejte navodila za uporabo. Kuhalno posodo in košaro za kuhanje na pari lahko pomijete z vročo milnico ali v pomivalnem stroju. Ohišje naprave očistite z vlažno krpo.
- Naprave ne potaplajte v vodo.
- Nepravilna uporaba naprave in njenih dodatkov lahko privede do poškodb naprave in telesnih poškodb.
- Ne dotikajte se vročih delov naprave. Površina grelnega elementa ostane po uporabi še nekaj časa vroča.
- Zaradi zagotavljanja vaše varnosti je naprava izdelana v skladu z vsemi veljavnimi standardi in predpisi glede nizke napetosti, elektromagnetne združljivosti, snovi v stiku s prehrambenimi izdelki, okolja itd.
- Naprava ni namenjena osebam (vključno z otroki) z omejenimi telesnimi, čutnimi ali umskimi sposobnostmi oziroma osebam brez izkušenj in znanja, razen če napravo uporabljajo pod nadzorom osebe, ki je odgovorna za njihovo varnost, ali po navodilih, ki jih dobijo od te osebe. Otroke nadzorujte in se prepričajte, da se ne igrajo z napravo.
- Če je napajalni kabel poškodovan, naj ga zamenja proizvajalec, pooblaščen serviser ali podobno strokovno usposobljena oseba, da preprečite povzročitev nevarnosti. Priloženega napajalnega kabla ne zamenjajte z drugim kablom.

- Naprava je namenjena samo za uporabo v gospodinjstvu. Naprava ni namenjena za uporabo v naslednjih okoljih (uporabe v teh okoljih tudi ne krije garancija):
 - v kuhinjah za osebje v trgovinah, pisarnah in drugih delovnih okoljih,
 - na turističnih kmetijah,
 - za goste v hotelih, motelih in drugih vrstah prenočišč,
 - v objektih, ki nudijo prenočišče in zajtrk.
- Naprave ne smejo uporabljati otroci. Napravo in napajalni kabel shranjujte zunaj dosega otrok.
- Napravo lahko uporabljajo otroci, osebe z omejenimi telesnimi, čutnimi ali umskimi sposobnostmi oziroma osebe s pomanjkanjem izkušenj in znanja, če so pod nadzorom druge osebe ali so poučene o varni uporabi naprave in se zavedajo z njo povezanih nevarnosti.
- Otroci se ne smejo igrati z napravo.
- Pri polnjenju naprave ne presežite oznake MAX na posodi. Za hrano, kot sta riž in dehidrirana zelenjava, ki se med kuhanjem razširi, naprave ne napolnite več kot do polovice. **Zmanjšajte** količino vode, da preprečite nevarnost prekipenja.
- Upoštevajte priporočila glede količine hrane in vode, da preprečite nevarnost prekipenja, ki lahko poškoduje napravo in povzroči telesne poškodbe.
- Pred uporabo naprave se prepričajte, da sta plavajoči ventil in tlačni ventil čista (glejte poglavje Čiščenje in vzdrževanje).
- V sistem za razbremenitev tlaka ne vstavljajte tujkov. Ne zamenjajte ventila.

- Ko odpirate pokrov, ga vedno primite za njegov ročaj. Roki postavite tako, da sta poravnani s stranskima ročajema za prenašanje. Vrela voda lahko ostane ujeta med nosilcem tesnila in pokrovom ter lahko povzroči opekline.
- Pazite tudi na nevarnost opeklin zaradi pare, ki pride iz naprave, ko odprete pokrov. Najprej zelo narahlo odprite pokrov, da začne para počasi uhajati.
- Naprave nikoli ne odpirajte s silo. Prepričajte se, da se je notranji tlak vrnil na normalno raven. Ne odpirajte pokrova, ko je naprava pod tlakom. Če želite to narediti, glejte navodila za uporabo.

- Uporabljajte samo nadomestne dele, ki ustrezajo vašemu modelu naprave. To je zlasti pomembno za tesnilni obroč, kuhalno posodo in kovinski pokrov.
- Ne poškodujte tesnilnega obroča. Če je poškodovan, naj ga zamenja pooblaščen servis.
- Vir toplote, potreben za kuhanje, je vključen v napravo.
- Naprave ne postavljajte v ogrevano pečico ali na vročo kuhalno ploščo. Naprave ne postavljajte v bližino odprtega plamena ali vnetljivih predmetov.
- Kuhalne posode ne segrevajte z nobenim drugim virom toplote, razen grelne plošče naprave, in ne uporabljajte nobene druge posode. Kuhalne posode ne uporabljajte z drugimi napravami.
- Ko je naprava pod tlakom, je ne premikajte. Ne dotikajte se vročih površin. Pri premikanju naprave uporabljajte ročaja za prenašanje in po potrebi nosite rokavice za pečico. Naprave ne dvigajte tako, da primete ročaj pokrova.
- Naprave ne uporabljajte za namene, ki niso predvideni.
- Naprava ni sterilizator. **Ne** uporabljajte je za sterilizacijo kozarcev.
- Naprava kuha hrano pod tlakom. Nepravilna uporaba naprave lahko privede do opeklin, ki jih povzroči para.
- Prepričajte se, da je naprava pravilno zaprta, preden doseže tlak (glejte navodila za uporabo).
- Naprave ne uporabljajte prazne, brez posode ali brez tekočine v posodi. S tem lahko resno poškodujete napravo.
- Če kuhate meso z zunanjo plastjo kože (na primer goveji jezik), ki bi se zaradi tlaka lahko napihnila, po kuhanju kože ne prebadajte, če je videti napihnjena, saj se lahko opečete. Prebodite jo **pred** kuhanjem.
- Če kuhate hrano z gosto teksturo (čičerika, rabarbara, kompot itd.), napravo pred odpiranjem narahlo pretresite, da hrana ali sok ne brizgne ven.
- Naprave ne uporabljajte za cvrtje hrane na olju. Dovoljeno je le praženje hrane.
- Ko med delovanjem v načinu praženja v vročo posodo dodajate hrano ali sestavine, pazite na nevarnost opeklin zaradi pljuskanja.
- Med kuhanjem ter spuščanjem pare na koncu kuhanja naprava sprošča toploto in paro. Obraza in rok ne približujte napravi, da se ne opečete. Med kuhanjem se ne dotikajte pokrova.

- Med pokrovom in ohišjem ne uporabljajte krpe ali česar koli drugega, kar povzroča, da pokrov ostane priprt. S tem lahko trajno poškodujete tesnilo.
- Ne dotikajte se varnostnih naprav, razen med čiščenjem in vzdrževanjem naprave v skladu s podanimi navodili.
- Poskrbite, da sta dno kuhalne posode in grelni element vedno čista. Prepričajte se, da je osrednji del grelne plošče premičen.
- **Naprave ne polnite brez kuhalne posode.**
- Uporabljajte plastično ali leseno žlico, da ne poškodujete neoprijemljive obloge posode. Hrane ne režite neposredno v kuhalno posodo.
- Če se iz roba pokrova sprošča veliko pare, takoj odklopite napajalni kabel in preverite, ali je naprava čista. Po potrebi pošljite napravo na popravilo pooblaščenemu servisu.
- Naprave med prenašanjem ne držite za ročaja odstranljive posode. Pri tem vedno uporabljajte oba stranska ročaja na ohišju naprave. Če je naprava vroča, nosite rokavice za pečico. Za zagotavljanje večje varnosti se pred prevozom naprave prepričajte, da je pokrov zaklenjen.
- Če se med kuhanjem pod tlakom neprekinjeno sprošča tlak skozi ventil naprave (več kot 1 minuto), pošljite napravo na popravilo pooblaščenemu servisu.
- Ne uporabljajte poškodovane naprave. Odnosite jo pooblaščenemu servisu.

TA NAVODILA SHRANITE NA VARNO MESTO.

- Uporabljajte samo nadomestne dele, ki jih prodaja pooblaščen servis.
- Garancija ne zajema neobičajne obrabe kuhalne posode.
- Pred prvo uporabo naprave pozorno preberite navodila za uporabo. Uporaba, ki ni v skladu s temi navodili, proizvajalca oprosti odgovornosti in razveljavi garancijo.
- V skladu z veljavnimi predpisi je treba pred odstranitvijo naprave, ki ni več potrebna, onemogočiti njeno delovanje (tako da jo odklopite iz omrežja in prerežete napajalni kabel).



Varstvo okolja je na prvem mestu!

- ① Vaša naprava vsebuje dragocene materiale, ki jih je mogoče ponovno uporabiti ali reciklirati.
- ➔ Napravo oddajte v lokalnem zbirnem centru za odpadke.

OPIS

- | | |
|----------------------------------------|-------------------------------|
| A Tesnilni obroč | I Varnostni ventil |
| B Košara za kuhanje na pari | J Tlačni ventil |
| C Trinožni podstavek | K Ročaj pokrova |
| D Kuhalna posoda (odstranljiva) | L Pokrov |
| E Grelni element | M Zbiralnik kondenzata |
| F Ročaj za prenašanje | N Merilna posodica |
| G Nadzorna plošča | O Zajemalka za riž |
| H Dno | P Napajalni kabel |

NADZORNA PLOŠČA

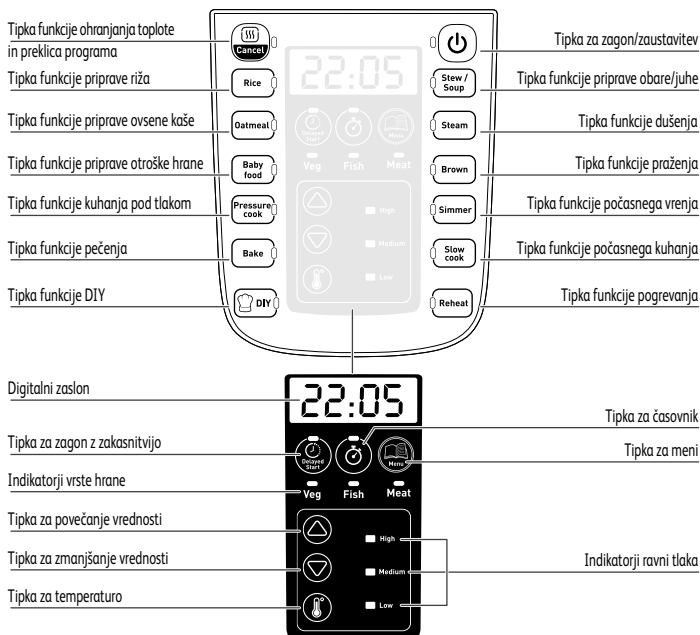

- Na voljo je naslednjih 20 funkcij: Keep Warm/Cancel (Ohranjanje toplote/prekliči), Rice (Riž), Oatmeal (Ovsena kaša), Baby food (Otroška hrana), Pressure cook (Kuhanje pod tlakom), Bake (Pečenje), DIY, Reheat (Pogrevanje), Slow Cook (Počasno kuhanje), Simmer (Počasno vrenje), Brown (Praženje), Steam (Dušenje), Stew/Soup (Obara/juha), ⏻, Delayed Start (Zagon z zakasnitvijo), Timer (Časovnik), Menu (Meni), ▲, ▼, Temperature (Temperatura).

2. Predlaganih je 25 vrst kuhanja. Za podrobnejše informacije glejte tabelo 1.
3. Za funkcije Steam (Dušenje), Stew/Soup (Obara/juha) in Simmer (Počasno vrenje) lahko izberete naslednje vrste hrane: vegetables (zelenjava), fish (riba), meat/bean (meso/grah).

PRED PRVO UPORABO

Odstranitev embalaže

- Vzemite napravo iz embalaže. Shranite garancijski list in pred prvo uporabo naprave ne pozabite prebrati navodil za njeno uporabo.
- Postavite napravo na ravno podlago. Odstranite vse embalažne materiale iz notranjosti naprave: plastične vrečke, dodatke (trinožno stojalo, zajemalko za riž, merilno posodico in zbiralnik kondenzata) ter vtič (sl. 4).
- Pred prvo uporabo naprave odstranite promocijsko nalepko na napravi.

Odpiranje pokrova

- Pokrov odprete tako, da primete ročaj pokrova, ga zavrtite v nasprotno smer urnega kazalca, nato pa privzdignete in povlečete pokrov v desno (sl. 1, 2, 3).

Čiščenje

- Upoštevajte, da so samo dodatki primerni za pomivanje v pomivalnem stroju.
- Kuhalno posodo, zbiralnik kondenzata, trinožni podstavek in tesnilni obroč morate oprati na roke.

Prva uporaba naprave

- Do konca odvijte napajalni kabel, nato pa ga priklopite na napravo in v električno omrežje (sl. 8).

NAVODILA ZA UPORABO

Namestite zbiralnik kondenzata na svoje mesto (sl. 7).

Vzemite kuhhalno posodo iz naprave in vanjo dodajte sestavine

- Izvlecite kuhhalno posodo.
- V kuhhalno posodo dajte sestavine.
- Upoštevajte, da raven živil in tekočin nikoli ne sme preseči oznake MAX na kuhhalni posodi (sl. 9).

Vstavite kuhhalno posodo v napravo

- Poskrbite, da je dno kuhhalne posode čisto in suho, z grelne plošče pa odstranite morebitne ostanke hrane. Nato vstavite kuhhalno posodo v napravo (sl. 10, 11).
- Naprave ne uporabljajte brez kuhhalne posode.

Zaprte pokrov in ga zaklenite

- Preverite, ali je tesnilo trdno nameščeno na nosilnem pokrovu tesnila.
- Zaprite pokrov naprave in ga zavrtite do konca v smeri urnega kazalca (sl. 12, 13, 14).

Namestite tlačni ventil

- Namestite tlačni ventil in se prepričajte, da je vklopljen. Upoštevajte, da se ventil ne zaskoči in da ostane nekoliko razrahljan. Preden začnete kuhati pod tlakom, preverite, ali je tlačni ventil spuščен (glejte opis naprave).

PRIKAZ FUNKCIJ

1. Vklop naprave (stanje pripravljenosti)

Ko priklopite napravo na napajanje, sistem zažene samopreskus in sproži se piskajoč zvočni signal. Vključijo se vse indikatorske lučke in digitalni zaslon. Po 1 sekundi se na zaslonu prikaže »----«, kar pomeni, da je naprava v stanju pripravljenosti.

2. Delovni način

1. Vsaka funkcija ima privzeti čas in temperaturo ter zahteva določen položaj pokrova, kot je prikazano spodaj:

PROGRAMI	MENI	NASTAVLJEN ČAS (min)		TEMPERATURA (°C)		POLOŽAJ POKROVA			Kuhanje pod tlakom
		Privzeto	Razpon	Privzeto	Razpon	Pokrov je zaprt + zaklenjen	Pokrov je zaprt + ni zaklenjen	Pokrov je dvignjen	
Rice (Riž)		9	1–50	108	Ni na voljo	●			●
Oatmeal (Ovsena kaša)		3	1–20	90	Ni na voljo	●			
Obara/juha	Veg (Zel.)	10	1–70	108	Ni na voljo	●			●
	Fish (Riba)	20	1–70	104	Ni na voljo	●			
	Meat/bean (Meso/grah)	40	1–70	112	Ni na voljo	●			
Steam (Dušenje)	Veg (Zel.)	3	1–40	108	Ni na voljo	●			●
	Fish (Riba)	3	1–15	104	Ni na voljo	●			
	Meat/bean (Meso/grah)	10	5–40	112	Ni na voljo	●			





PROGRAMI	MENI	NASTAVLJEN ČAS (min)		TEMPERATURA (°C)		POLOŽAJ POKROVA			Kuhanje pod tlakom
		Privzeto	Razpon	Privzeto	Razpon	Pokrov je zaprt + zaklenjen	Pokrov je zaprt + ni zaklenjen	Pokrov je dvignjen	
Browning (Praženje)		10	1–60	160	100–160			●	
Reheat (Pogrevanje)		4	1–60	104	Ni na voljo	●			●
Simmer (Počasno vrenje)	Veg (Zel.)	15	1–35	108	Ni na voljo	●			●
	Fish (Riba)	15	1–35	104	Ni na voljo	●			
	Meat/ bean (Meso/ grah)	15	5–35	112	Ni na voljo	●			
Pressure cooking (Kuhanje pod tlakom)	High (Visok)	30	5–40	112	Ni na voljo	●			●
	Medium (Srednje visok)	30	5–40	108	Ni na voljo	●			
	Low (Nizek)	30	5–40	104	Ni na voljo	●			
Baby food (Otroška hrana)		30	5–70	112	Ni na voljo	●			●
Baking (Pečenje)		40	5–60	150	Ni na voljo		●		
Slow cooking (Počasno kuhanje)		2h	2h– 9h	85	Ni na voljo	●			

PROGRAMI	MENI	NASTAVLJEN ČAS (min)		POLOŽAJ POKROVA	
		Privzeto	Razpon	Zapr + zaklenjen	Ni zaklenjen/ dvignjen
DIY Chef	1	10	1–60	70 °C	70 °C
	2			80 °C	80 °C
	3			90 °C	90 °C
	4			LOW (NIZEK)* (104 °C)	100 °C
	5			MEDIUM (SREDNJE VISOK)* (108 °C)	110 °C
	6			HIGH (VISOK)* (112 °C)	120 °C

*Kuhanje pod tlakom







NAVODILA ZA PROGRAME KUHANJA

Funkcije Rice (Riž), Oatmeal (Ovsena kaša), Baby Food (Otroška hrana), Baking (Pečenje), Slow cooking (Počasno kuhanje) in Reheat (Pogrevanje)

- Pritisnite ustrezno tipko zelene funkcije. Na zaslonu se prikaže privzeti čas kuhanja.
- Nato pritisnite  ter s tipkama  in  nastavite zeleni čas.
- Nato pritisnite . Naprava preklopi v način predgretja in na zaslonu se prikaže vrtljiv rdeč krog » [] «.
- Ko je temperatura za kuhanje dosežena, naprava samodejno preklopi na odštevanje, kar pomeni, da se je faza kuhanja začela.
- Na koncu odštevanja naprava sproži piskajoč signal, s čimer sporoči konec kuhanja.

Opomba: Za položaj pokrova pri posamezni funkciji glejte tabelo na straneh 13 in 14.

Funkcije Stew/Soup (Obara/juha), Steam (Dušenje) in Simmer (Počasno vrenje)









- Pritisnite ustrezno tipko zelene funkcije. Na zaslonu se prikaže privzeti čas kuhanja, privzeto se vklopi indikator izbrane vrste hrane    in vklopi se tudi indikator ustrezne ravni tlaka.
- Po potrebi lahko spremenite čas kuhanja in vrsto hrane.
- Če želite spremeniti čas kuhanja, pritisnite  ter s tipkama  in  nastavite zeleni čas.
- Če želite spremeniti vrsto hrane, pritisnite tipko Menu (Meni), dokler se ne vklopi

indikator zelene vrste hrane. Pod izbrano vrsto hrane bo svetil rdeč indikator.

- Nato pritisnite . Naprava preklopi v način predgretja in na zaslonu se prikaže » [] [] «.
- Ko je temperatura za kuhanje dosežena, naprava samodejno preklopi v fazo kuhanja in čas, ki ste ga nastavili, se začne odštevati.
- Na koncu odštevanja naprava sproži piskajoč signal, s čimer sporoči konec kuhanja.
- Naprava preklopi v način ohranjanja toplote (glejte poglavje Ohranjanje toplote).

Opomba: Za položaj pokrova pri posamezni funkciji glejte tabelo na straneh 13 in 14.

Funkcija Browning (Praženje)







- Najprej lahko dodate olje in nato sestavine ali pa dodate olje in sestavine hkrati.
- Pritisnite tipko Browning. Na zaslonu se prikaže privzeta temperatura.
- Po potrebi lahko s tipkama  in  spremenite temperaturo.
- Če želite spremeniti čas praženja, pritisnite  in nato s tipkama  in  nastavite zeleni čas.
- Za spreminjanje temperature pritisnite tipko za temperaturo () in tipko  ali .
- Nato pritisnite . Naprava preklopi v način predgretja in na zaslonu se prikaže » [] [] «.
- Ko je temperatura za kuhanje dosežena, naprava samodejno preklopi v fazo kuhanja in čas, ki ste ga nastavili, se začne odštevati.
- Na koncu odštevanja naprava sproži piskajoč signal, s čimer sporoči konec kuhanja.

Opomba:

* Med praženjem mora biti pokrov odprt.

* Da preprečite pregretje olja, funkcije praženja ne uporabljajte več kot 30 minut.



Funkcija Pressure cooking (Kuhanje pod tlakom)





- Pritisnite tipko Pressure cook. Raven tlaka je označena z lučko na nadzorni plošči (High (Visok), Medium (Srednje visok) ali Low (Nizek)), na zaslonu pa s »HI-P«, »P« ali »LO-P«.
 - Raven tlaka lahko spremenite s tipkama  in .
 - Po potrebi lahko spremenite tudi čas kuhanja tako, da pritisnete  in nato s tipkama  in  nastavite zeleni čas.
 - Nato pritisnite . Naprava preklopi v način predgretja in na zaslonu se prikaže » [] [] «.
 - Naprava samodejno preklopi v fazo kuhanja (kar sporoči z enim piskom) in čas, ki ste ga nastavili, se začne odštevati. Med kuhanjem se sproži še en zvočni signal (dvojni pisk), ki sporoči, da je dosežen delovni tlak.
 - Na koncu odštevanja naprava sproži piskajoč signal, s čimer sporoči konec kuhanja.
- Električnikonekonomlonecpreklopivnačinohranjanjatoplothe (glejte poglavje Ohranjanje toplote).

Opomba: Med kuhanjem pod tlakom mora biti pokrov zaprt in zaklenjen.

Funkcija DIY Chef

S to funkcijo lahko sami izberete čas kuhanja in temperaturo/tlak.







- S tipkama  in  lahko nastavite stopnjo kuhanja DIY od 1 do 6, odvisno od kuhanja, ki ga želite opraviti (glejte tabelo na strani 14). Če želite v načinu DIY kuhati pod tlakom mora biti pokrov zaklenjen, v kuhalni posodi mora biti dovolj tekočine in izbirate lahko med tremi stopnjami: 4 (nizek tlak (LOW) 20 kPa), 5 (srednje visok tlak (MEDIUM) 38 kPa) ali 6 (visok tlak (HIGH) 60 kPa).

- Po potrebi lahko spremenite tudi čas kuhanja tako, da pritisnete  in nato s tipkama  in  nastavite želeni čas.
- Nato pritisnite . Naprava preklopi v način predgretja in na zaslonu se prikaže »[] []«.
- Ko je temperatura za kuhanje dosežena, naprava samodejno preklopi v fazo kuhanja in čas, ki ste ga nastavili, se začne odšteti.
- Na koncu odštevanja naprava sproži piskajoč signal, s čimer sporoči konec kuhanja.

Funkcija Keep Warm (Ohranjanje toplote)

- Ko v načinu ohranjanja toplote odštevanje kuhanja doseže 0, naprava zapiska, nato pa samodejno preklopi v nastavev ohranjanja toplote (razen pri funkciji DIY). Na digitalnem zaslonu je »00:00«.
- Če v stanju pripravljenosti pritisnete , naprava preklopi v funkcijo ohranjanja toplote, na digitalnem zaslonu pa je prikazan čas »00:00«, ki začne teči.
- Po 24 zaporednih urah se ta funkcija samodejno prekliče in se vrne v stanje pripravljenosti.
- Med delovanjem funkcije ohranjanja toplote pazite, da je pokrov zaprt.

Nastavitev zagona z zakasnitvijo

- Ko izbirate funkcijo, preden naprava začne kuhati, lahko pritisnete , da nastavite zakasnitev kuhanja. S tipkama  in  lahko nastavite čas v intervalih po 10 minut.
- Razpon nastavitve zakasnitve kuhanja (2–24 ur) zajema čas kuhanja. Ko pritisnete tipko funkcije Delayed start/Timer (Zagon z zakasnitvijo/časovnik) , se prikaže »02:00«. Pritisnite tipko  za povečanje in tipko  za zmanjšanje vrednosti.
- Po nastavitvi zagona z zakasnitvijo se vklopi ustrezen indikator funkcije.

Opomba: Zagon z zakasnitvijo ni na voljo za funkciji Browning (Praženje) in DIY.

Nastavitev Cancel/Stop (Prekliči/zaustavitev)

Za naslednje nastavitve je na voljo le tipka Keep Warm/Cancel (Ohranjanje toplote/prekliči): prednastavitev, kuhanje, kuhanje pod tlakom, ohranjanje toplote. Za preklic in vrnitev v stanje pripravljenosti pridržite tipko Keep Warm/Cancel eno sekundo.

Napravo lahko izklopite tako, da tipko  pridržite najmanj 2 sekundi.

Odpiranje pokrova po kuhanju pod tlakom

Po končanem kuhanju pod tlakom lahko paro sprostite z enkratnim pritiskom gumba za sprostitev pare na ročaju pokrova (sl. 21). To traja le nekaj sekund do 10 minut, odvisno od tekočine v posodi.

- Pokrov odprete tako, da primete ročaj pokrova, ga zavrtite v nasprotno smer urnega kazalca, nato pa privzdignete in povlečete pokrov v desno (sl. 22, 23, 24).
- Odklopite napajalni kabel (sl. 25).

Opomba: Pazite na paro, ki prihaja iz posode. Obraba in rok ne približujeta pari.

SPLOŠNE INFORMACIJE O KUHANJU POD TLAKOM

- Ko pride do zvišanja tlaka v napravi, se zgodi naslednje:
 - Tlačni ventil se dvigne. Nato se vklopi varnostna ključavnica na pokrovu, zato pokrova med kuhanjem ni mogoče odpreti. Nikoli ne poskušajte odpirati pokrova med kuhanjem pod tlakom.
 - Vklopi se indikator Low (Nizek), Medium (Srednje visok) ali High (Visok), kar pomeni, da je v napravi tlak.
- Po prvih nekaj uporabah ekonom lonca lahko opazite rahlo puščanje tlačnega ventila in tesnilnega obroča. To je običajno in se zgodi, ko narašča tlak.
- Vaše najljubše tradicionalne recepte lahko zlahka prilagodite nastavitvi PRESSURE COOK.
 - Low (nizek tlak): za kuhanje občutljive hrane, kot so ribe, školjke in nekatere vrste zelenjave.
 - Medium (srednje visok tlak): za kuhanje zelenjave.
 - High (visok tlak): za kuhanje mesa in zamrznjene hrane.
- Običajno med kuhanjem uhaja majhna količina pare (saj je ventil varnostni ventil).
- Pri kuhanju pod tlakom mora biti v posodi najmanj 10 cl vode.
- Pri kuhanju pod tlakom se na začetku kuhanja sproži en pisk. Delovni tlak je dosežen po dvojnem pisku.

Varnostne funkcije

Ekonom lonec vključuje več varnostnih naprav:

Varnost pri odpiranju:

- Če je ekonom lonec pod tlakom, je tlakomer v zgornjem zaklepnem položaju, s čimer preprečuje odpiranje pokrova. Ekonom lonca nikoli ne poskušajte odpirati s silo.
- Pomembno je zlasti, da ne izvajate sile na tlakomer.
- Preden poskusite odpreti pokrov, se prepričajte, da je notranji tlak padel (iz varnostnega ventila uhaja dodatna para).

Dve varnostni napravi za nadtlak:

- Prva naprava: varnostni ventil sprošča tlak – glejte poglavje Čiščenje in vzdrževanje na strani 18.
- Druga naprava: spoj na zadnji strani pokrova sprošča paro.

Če se sproži ena od varnostnih naprav za nadtlak:

- Izklopite napravo.
- Pustite, da se naprava povsem ohladi.
- Odprite jo.
- Preverite in očistite varnostni ventil, dekompresijsko kroglico in tesnilo. Glejte poglavje Čiščenje in vzdrževanje.
- Če po izvedbi teh pregledov in čiščenja naprava pušča ali ne deluje več, jo odnesite pooblaščenemu servisu.

Prilagajanje naprave:

Tlak lahko uravnavate z vklopom ali izklopom grelnega elementa.

SERIE EPC06

Nizek tlak 20 kPa (104,5 °C) / srednje visok tlak 38 kPa (108,5 °C) / visok tlak 60 kPa (112,5 °C) / PS: 130 kPa

Prostornina izdelka: 5,8 l / uporabna prostornina: = 3,8 l

Vgrajeno ogrevanje (toplotno odporno)

ČIŠČENJE IN VZDRŽEVANJE

- Ko je hrana kuhana, odklopite napravo iz omrežja in jo pred čiščenjem pustite mirovati 2 uri, da se ohladi (sl. 25, 26). Napravo očistite po vsaki uporabi.
- Ohišje in notranjost pokrova očistite z vlažno krpo (sl. 32, 33). Naprave ne potaplajte v vodo in vanjo ne dodajajte vodo, če v napravi ni posode (sl. 27).
- Odstranite zbirnik kondenzata in ga temeljito sperite pod vodo. Nato ga namestite nazaj v prvotni položaj (sl. 35).
- Sperite tesnilni obroč. Preden ga znova namestite, ga temeljito osušite.
- Plavajoči ventil očistite tako, da najprej odstranite pokrov (sl. 36), nato nežno odstranite ventil s pokrova (sl. 37) in ga sperite pod vodo. Temeljito ga osušite. Preden namestite plavajoči ventil nazaj v prvotni položaj, pazite, da je kanal pravilno očiščen.
- Pritisnite notranji del vzmeti varnostnega ventila, da se prepričate, da ni zamašena (sl. 37, 38).
- Očistite kuhalno posodo in dodatke. Samo dodatki so primerni za pomivanje v pomivalnem stroju (sl. 29). Za čiščenje posode ne uporabljajte grobih čistil, saj lahko poškodujete premaz na notranji strani posode.
- Tlačni ventil odstranite s cevi ter nato ventil in cev sperite z vodo. Ko sta posušena, pazite, da je cev pravilno očiščena, preden nanjo znova namestite ventil (sl. 31).
- Naprave ne potaplajte v tekočine. Vedno uporabljajte priloženo kuhalno posodo. Vodo in hrano ne dodajajte neposredno v napravo (sl. 27).
- Če napravo nenamerno potopite v vodo ali razlijete vodo neposredno po grelnem elementu (ko posoda ni na svojem mestu), naprave ne uporabljajte, temveč jo odnesite na popravilo pooblaščenemu servisu.
- Napravo očistite po vsaki uporabi.
- Tesnilni obroč zamenjajte vsaki 2 leti. Uporabljajte samo tesnilo s sklicem 22CM CYSB50YC8.

SIGURNOSNE UPUTE

Odvojite vrijeme da pažljivo pročitate sve sljedeće upute.

- Koristiti samo u zatvorenom prostoru.
- Za čišćenje aparata pogledajte upute iz priručnika. Lonac za kuhanje i košaru za kuhanje na pari možete očistiti u vrućoj sapunici ili u mašini za pranje suđa. Kućište aparata očistite vlažnom krpom.
- Aparat ne uranjajte u vodu.
- Pogrešnim korištenjem aparata i njegovih dodataka aparat se može oštetiti i izazvati povrede.
- Ne dodirujte vruće dijelove aparata. Nakon korištenja površina elementa za grijanje još je uvijek vruća.
- Zbog vaše sigurnosti ovaj proizvod je usklađen sa svim važećim standardima i propisima (Direktiva o niskonaponskoj opremi, elektromagnetskoj kompatibilnosti, materijalima u neposrednom doticaju s hranom, okolišu itd.).
- Nije predviđeno da ovaj aparat koriste osobe (uključujući djecu) ograničenih fizičkih, čulnih ili mentalnih sposobnosti ili s nedovoljnim iskustvom i znanjem, izuzev ako ih nadzire osoba odgovorna za njihovu sigurnost ili ako im je ta osoba dala upute o načinu korištenja aparata.
Djecu je potrebno nadzirati kako biste bili sigurni da se ne igraju aparatom.
- Ako je kabal za napajanje oštećen, mora ga zamijeniti proizvođač, njegov ovlaštenu servis ili osobe sličnih kvalifikacija kako bi se izbjegla opasnost. Isporučeni kabal za napajanje ne mijenjajte drugim kablom.

- Ovaj aparat je predviđen samo za upotrebu u domaćinstvu. Nije namijenjen za upotrebu u prilikama navedenim u nastavku koje nisu obuhvaćene garancijom:
 - u kuhinjama koje su namijenjene osoblju prodavnica, kancelarija i u ostalim profesionalnim okruženjima;
 - na farmama;
 - za goste hotela, motela i u ostalim objektima rezidencijalnog tipa;
 - u smještajnim objektima u kojima se pruža usluga noćenja i doručka.
 - Aparat ne smiju koristiti djeca. Aparat i pripadajući kabal držite van domašaja djece.
 - Aparate smiju koristiti osobe s umanjenim tjelesnim, čulnim ili mentalnim sposobnostima ili manjkom iskustva i znanja ako to čine pod nadzorom ili ako su im date upute o korištenju aparata na siguran način i ako razumiju prisutne rizike.
 - Djeca se ne smiju igrati aparatom.
 - Aparat ne punitite iznad oznake MAX na loncu. Lonac ne punitite više od polovine namirnicama koje se šire pri kuhanju, kao što su riža ili suho povrće.
Smanjite količinu vode kako biste izbjegli opasnost od prelijevanja.
 - Poštujte preporuke o količini namirnica i vode kako biste izbjegli rizik od prelijevanja koje bi moglo oštetiti aparat i izazvati tjelesne povrede.
 - Prije upotrebe aparata provjerite jesu li plutajući ventil i ventil za ograničavanje pritiska čisti (pogledajte poglavlje Čišćenje i održavanje).
-

- U sistem za ispuštanje pritiska ne stavljajte nikakve predmete. Ne mijenjajte ventil.
- Kad otvarate poklopac, uvijek ga držite za dršku. Poravnajte ruke s bočnim drškama za prenošenje. Može se dogoditi da vrela voda zaostane između nosača gumice i poklopca i izazove opekotine.
- Oprez je potreban i pri otvaranju poklopca jer postoji opasnost od opekotina izazvanih parom koja u tom trenutku izlazi. Najprije malo odškrinite poklopac kako biste pustili da para lagano izađe.
- Nikada ne pokušavajte na silu otvoriti poklopac. Pazite da se unutrašnji pritisak vrati na normalni nivo. Poklopac ne otvarajte dok je aparat pod pritiskom. Upute za ovo potražite u Uputama za upotrebu.
- Koristite isključivo rezervne dijelove namijenjene vašem modelu. To se posebno odnosi na gumicu, lonac za kuhanje i metalni poklopac.
- Pazite da ne oštetite gumicu. Ako je oštećena, zamijenite je u ovlaštenom servisnom centru.
- Izvor toplote za kuhanje je uključen u aparat.
- Aparat ne stavljajte u zagrijanu pećnicu ili na vruću ploču. Aparat ne stavljajte u blizinu otvorenog plamena ili zapaljivog predmeta.
- Lonac za kuhanje ne zagrijavajte pomoću nekog drugog izvora toplote osim grijaće ploče aparata i ne koristite neki drugi lonac. Lonac za kuhanje ne upotrebljavajte s drugim aparatima.
- Ne pomjerajte aparat kad je pod pritiskom. Nemojte dodirivati vruće površine. Pri premještanju koristite drške za nošenje i po potrebi nosite rukavice za zaštitu od toplote. Za podizanje aparata nikad ne koristite dršku poklopca.
- Aparat koristite samo za svrhe za koje je izrađen.
- Ovaj aparat nije sterilizator. **Ne** koristite ga za steriliziranje tegli.
- Aparat kuha namirnice pod pritiskom. Nepravilna upotreba može izazvati opasnost od opekotina od pare.
- Provjerite je li aparat ispravno zatvoren prije podizanja pritiska (pogledajte Upute za upotrebu).
- Aparat nikada ne upotrebljavajte na prazno, bez lonca i bez tečnosti u njemu. To bi moglo izazvati teška oštećenja aparata.
- Nakon kuhanja mesa s debelom kožom (na primjer, govedeg jezika), ne bušite kožu ako izgleda napuhnuto jer po završetku kuhanja postoji opasnost od opekotina. Probušite je **prije** kuhanja.
- Pri kuhanju namirnica guste teksture (slanutka, rabarbare, kandiranog voća itd.) prije otvaranja aparata lagano ga protresite kako namirnice ili sokovi nastali kuhanjem ne bi prsnuli za vrijeme otvaranja.
- Aparat nemojte koristiti za prženje namirnica u ulju. Dozvoljeno je samo zapeći/napraviti koranicu.
- Dok pravite koranicu, pazite na opasnost od opekotina uslijed prskanja do kojeg dolazi kada dodajete namirnice ili sastojke u vrući lonac.

- Tokom kuhanja i automatskog snižavanja pritiska na kraju kuhanja aparat oslobađa toplotu i paru. Tokom tog postupka držite lice i ruke dalje od aparata kako se ne biste opekli. Poklopac ne dirajte tokom kuhanja.
- Ne stavljajte krpu ili neki drugi predmet između poklopca i kućišta aparata da biste držali poklopac otvorenim. To bi moglo izazvati trajno oštećenje gume.
- Nikad ne dodirujte sigurnosne mehanizme izuzev tokom čišćenja i održavanja aparata koje obavljate u skladu s priloženim uputama.
- Pazite na to da dno lonca za kuhanje i grijač budu uvijek čisti. Provjerite je li središnji dio grijače ploče pokretan.
- **Aparat ne punite ako prije toga niste postavili lonac za kuhanje.**
- Upotrebjavajte plastičnu ili drvenu kašiku kako se ne bi oštetila neprijanjajuća obloga lonca. Namirnice nikada ne režite direktno u loncu za kuhanje.
- Ako na rubu poklopca dolazi do oslobađanja velike količine pare, odmah iskopčajte kabal za napajanje i provjerite ispravnost aparata. Po potrebi pošaljite aparat na popravak u ovlaštenu servisnu centar.
- Nemojte nositi aparat držeći ga za drške pomičnog lonca. Uvijek koristite dvije bočne drške na kućištu aparata. Nosite rukavice za zaštitu od vrućine ako je aparat vruć. Za dodatnu sigurnost prije svakog prenošenja provjerite je li poklopac zaključan.
- Ako se pritisak stalno ispušta kroz ventil aparata (duže od 1 minute) tokom kuhanja pod pritiskom, pošaljite aparat na popravak u ovlaštenu servisnu centar.
- Ne upotrebjavajte oštećeni aparat. Odnosite ga u ovlaštenu servisnu centar.

SAČUVAJTE OVAJ PRIRUČNIK S UPUTAMA.

- Koristite samo rezervne dijelove koje možete naći u ovlaštenom servisnom centru.
- Garancija ne pokriva habanje i trošenje lonca za kuhanje koje je izazvano nepravilnim korištenjem.
- Prije prve upotrebe aparata pažljivo pročitajte ove upute za upotrebu. Svakom upotrebom koja nije u skladu s ovim uputama poništava se odgovornost i garancija proizvođača.
- U skladu s važećim propisima, aparat morate pripremiti i onemogućiti njegovu upotrebu (tako da iskopčate i prerežete kabal za napajanje) prije odlaganja na otpad.



Zaštita životne sredine je na prvom mjestu!

- ① Vaš aparat sadrži vrijedne materijale koje je moguće ponovo koristiti ili reciklirati.
- ➔ Odložite ga na lokalno mjesto za sakupljanje otpada iz domaćinstva.

OPIS

- | | |
|----------------------------------------------|-------------------------------------------|
| A Gumica | I Sigurnosni ventil |
| B Parna košara | J Ventil za ograničavanje pritiska |
| C Tronožni stalak | K Drška poklopca |
| D Lonac za kuhanje (može se izvaditi) | L Poklopac |
| E Grijaći element | M Posuda za skupljanje kondenzata |
| F Drška za prenošenje | N Posuda za mjerjenje |
| G Kontrolna ploča | O Kašika za rižu |
| H Podloga | P Kabal za napajanje |

UPRAVLJAČKA PLOČA

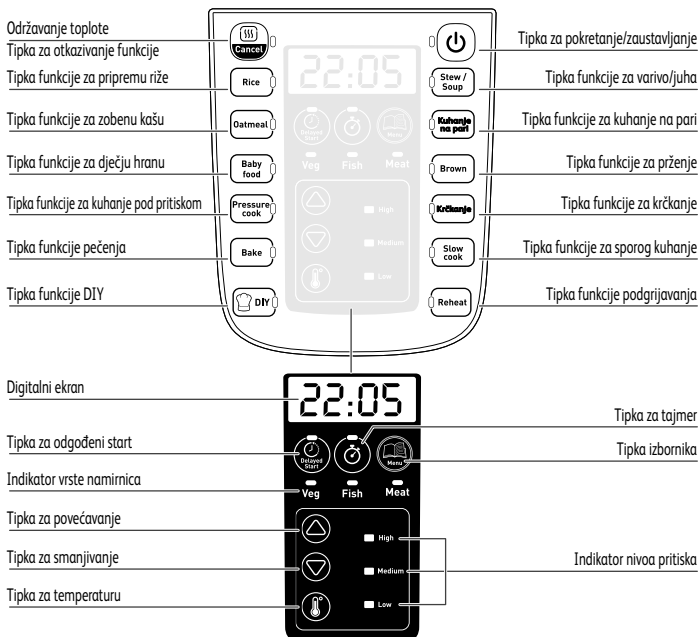

1. Dolje navodimo 20 funkcija redoslijedom kojim se prikazuju na aparatu: «Keep Warm/Cancel» (Održavanje toplote / Otkazi), «Rice» (Riža), «Oatmeal» (Zobena kaša), «Baby food» (Dječja hrana), «Pressure cook» (Kuhanje pod pritiskom), «Bake» (Pečenje), «DIY» (Kuhar), «Reheat» (Podgrijavanje), «Slow Cook» (Sporo kuhanje), «Simmer» (Krčkanje), «Brown» (Prženje), «Steam» (Kuhanje na pari), «Stew/Soup» (Varivo/juha), ⏻, «Delayed Start» (Odgođeni start), «Timer» (Tajmer), «Menu» (Izbornik), ▲, ▼, «Temperature» (Temperatura).

2. Predloženo je 25 načina kuhanja, više informacija dato je u Tabeli 1.
3. Za funkcije «Steam» (Kuhanje na pari), «Stew/Soup» (Varivo/juha) i «Simmer» (Krčkanje) možete odabrati vrstu hrane: «vegetables» (povrće), «fish» (riba), «meat/bean» (meso/grah).

PRIJE PRVE UPOTREBE

Uklanjanje ambalaže

- Izvadite aparat iz ambalaže u koju je zapakiran. Zadržite garantni list i pročitajte upute za korištenje prije prve upotrebe aparata.
- Postavite aparat na ravnu površinu. Uklonite sav materijal za pakiranje iz aparata: plastične vrećice, dodatnu opremu (tronožni stalak, kašiku za rižu, posudu za mjerenje i posudu za skupljanje kondenzata) i čep - sl. 4.
- Skinite promocijsku naljepnicu s aparata prije prve upotrebe.

Otvaranje poklopca

- Da biste otklopili aparat, uhvatite dršku i okrenite je u smjeru suprotnom od okretanja kazaljke sata, podignite i povucite poklopac udesno – sl. 1-2-3.

Čišćenje

- Pazite: samo dodaci se mogu prati u mašini za pranje suđa.
- Isperite lonac za kuhanje, posudu za skupljanje kondenzata, tronožni stalak i gumicu.

Prvo korištenje aparata

- U potpunosti odmotajte kabal za napajanje; priključite ga u aparat, a zatim u utičnicu – sl. 8.

UPUTE ZA UPOTREBU

Umetnite posudu za skupljanje kondenzata. – sl. 7.

Izvadite lonac za kuhanje i u njega stavite sastojke

- Izvadite lonac za kuhanje.
- Stavite sastojke u lonac za kuhanje.
- Upamtite da nivo hrane i tečnosti ni u kojem trenutku ne smije premašiti oznaku max na loncu za kuhanje – sl. 9.

Stavite lonac za kuhanje u aparat

- Provjerite je li dno lonca za kuhanje čisto i suho te uklonite ostatke hrane s grijaće ploče. Zatim stavite lonac za kuhanje u aparat – sl. 10-11.
- Nemojte upotrebljavati aparat bez lonca za kuhanje.

Zatvorite poklopac i stavite ga u zaključani položaj

- Provjerite je li gumica čvrsto postavljena na poklopac s potporom za gumicu.
- Zatvorite poklopac na aparatu i okrenite ga za puni krug u smjeru okretanja kazaljke sata – sl. 12-13-14.

Postavite ventil za ograničavanje pritiska

- Postavite ventil za ograničavanje pritiska na mjesto i provjerite je li uključen. Upamtite da ventil neće sjesti na mjesto uz klik te da će ostati djelimično labav. Provjerite je li ventil za ograničavanje pritiska spušten prije početka kuhanja pod pritiskom (pogledajte opis aparata).

ILUSTRACIJA FUNKCIJA

1. Uključivanje aparata (stanje pripravnosti)

Spojite aparat na izvor napajanja, sistem će pokrenuti samoprovjeru, a alarm će zapištati. Zasljetit će digitalni ekran i sve kontrolne lampice. Nakon 1 sekunde na ekranu će se prikazati «----», aparat je u stanju pripravnosti.

2. Način rada

1. Svaka funkcija ima zadano vrijeme i zadanu temperaturu te zahtijeva određeni položaj poklopca, prikazan u nastavku:

PROGRAMI	IZBORNIK	POSTAVLJENO VRIJEME (min.)		TEMPERATURA (°C)		POLOŽAJ POKLOPCA			Kuhanje pod pritiskom
		Zadano	Opseg	Zadano	Opseg	Poklopac zatvoren + zaključan	Poklopac zatvoren + nije zaključan	Poklopac podignut	
Riža		9	1 – 50	108	nije primjenjivo	•			•
Zobena kaša		3	1 – 20	90	nije primjenjivo	•			
Varivo/supa	povrće	10	1 – 70	108	nije primjenjivo	•			•
	riba	20	1 – 70	104	nije primjenjivo	•			
	meso/ grah	40	1 – 70	112	nije primjenjivo	•			
Kuhanje na pari	povrće	3	1 – 40	108	nije primjenjivo	•			•
	riba	3	1 – 15	104	nije primjenjivo	•			
	meso/ grah	10	5 – 40	112	nije primjenjivo	•			





*Kuhanje pod pritiskom

UPUTE ZA PROGRAME KUHANJA

PROGRAMI	IZBORNIK	POSTAVLJENO VRIJEME (min.)		TEMPERATURA (°C)		POLOŽAJ POKLOPCA			Kuhanje pod pritiskom
		Zadano	Opseg	Zadano	Opseg	Poklopac zatvoren + zaključan	Poklopac zatvoren + nije zaključan	Poklopac podignut	
Prženje		10	1 – 60	160	100 – 160			●	
Podgrijavanje		4	1 – 60	104	nije primjenjivo	●			●
Krčkanje	povrće	15	1 – 35	108	nije primjenjivo	●			●
	riba	15	1 – 35	104	nije primjenjivo	●			
	meso/ grah	15	5 – 35	112	nije primjenjivo	●			
Kuhanje pod pritiskom	visok	30	5 – 40	112	nije primjenjivo	●			●
	srednji	30	5 – 40	108	nije primjenjivo	●			
	nizak	30	5 – 40	104	nije primjenjivo	●			
Dječja hrana		30	5 – 70	112	nije primjenjivo	●			●
Pečenje		40	5 – 60	150	nije primjenjivo		●		
Sporo kuhanje		2h	2 h- 9h	85	nije primjenjivo	●			







PROGRAMI	IZBORNİK	POSTAVLJENO VRIJEME (min.)		POLOŽAJ POKLOPCA	
		Zadano	Opseg	zatvoren + zaključan	nije zaključan / podignut
Sam svoj Chef	1	10	1 – 60	70 °C	70 °C
	2			80 °C	80 °C
	3			90 °C	90 °C
	4			NISKA*(104°C)	100 °C
	5			SREDNJA*(108°C)	110 °C
	6			VISOKA*(112°C)	120 °C

Funkcije Rice (Riža), Oatmeal (Zobena kaša), Baby Food (Dječja hrana), Slow cooking (Sporo kuhanje), Reheat (Podgrijavanje)

- Pritisnite tipku funkcije koje želite; na ekranu će se prikazati zadano vrijeme kuhanja.
- Zatim pritisnite  i postavite željeno vrijeme pomoću tipke  ili .
- Zatim pritisnite . Aparat pokreće predzagrijavanje za kuhanje, a na ekranu se prikazuje crveni krug koji se vrti « [] ».
- Kad se postigne temperatura kuhanja, aparat se automatski prebacuje na odbrojavanje, što znači da je faza kuhanja počela.
- Na kraju odbrojavanja aparat će zapištati kako bi vas obavijestio o tome da je kuhanje gotovo.

Napomena : U tabeli na stranicama 13. i 14. prikazan je položaj poklopcu za svaku funkciju.







Funkcije Stew/Soup (Varivo/juha), Steam (Kuhanje na pari), Simmer (Krčkanje)

- Pritisnite tipku željene funkcije. Na ekranu će se prikazati zadano vrijeme kuhanja. Kontrolna lampica za vrstu hrane    će zasvijetliti kao zadana, a zatim i kontrolne lampice za nivo pritiska.
- Ako je potrebno, možete promijeniti vrijeme i vrstu hrane.
- Da biste promijenili vrijeme kuhanja, pritisnite  i postavite željeno vrijeme pomoću tipke  ili .
- Da biste promijenili vrstu hrane, pritisćite tipku Menu (Izbornik) dok se ne uključi kontrolna lampica željene vrste hrane. Ispod odabrane vrste hrane svijetlit će crvena kontrolna lampica.
- Zatim pritisnite . Aparat pokreće predzagrijavanje za kuhanje, a na ekranu se prikazuje « [] ».

- Kad se postigne temperatura kuhanja, aparat se automatski prebacuje na fazu kuhanja i pokreće odbrojavanje prethodno zadanog vremena.
- Na kraju odbrojavanja aparat će zapištati kako bi vas obavijestio o tome da je kuhanje gotovo.
- Aparat prelazi u način rada održavanja toplote (pogledajte poglavlje Održavanje toplote).

Napomena: u tabeli na stranicama 13. i 14. prikazan je položaj poklopca za svaku funkciju.

Funkcija za tamnjenje ili hrskavu koricu

- Možete prvo dodati ulje pa sastojke ili ih možete dodati istovremeno.
- Pritisnite dugme Browning (Pečenje). Na ekranu će se prikazati zadana temperatura.
- Po potrebi možete promijeniti temperaturu pritiskom tipke  ili .
- Ako zatim želite promijeniti vrijeme prženja, pritisnite  i postavite željeno vrijeme pomoću tipke  ili .
- Možete promijeniti temperaturu pritiskom tipke za temperaturu  i 

ili tipke .







- Zatim pritisnite . Aparat pokreće predzagrijavanje za kuhanje, a na ekranu se prikazuje « [:] ».
- Kad se postigne temperatura kuhanja, aparat se automatski prebacuje na fazu kuhanja i pokreće odbrojavanje prethodno zadanog vremena.
- Na kraju odbrojavanja aparat će zapištati kako bi vas obavijestio o tome da je kuhanje gotovo.

Napomena:

* **Tokom prženja aparat mora biti otklopljen.**

* **Nemojte koristiti funkciju prženja duže od 30 minuta kako se ulje ne bi pregrijalo.**







Funkcija kuhanja pod pritiskom

- Pritisnite tipku Pressure cook (Kuhanje pod pritiskom). Nivo pritiska prikazat će kontrolna lampica na kontrolnoj ploči (visok, srednji ili nizak) i oznaka na ekranu: «HI-P» (visok), «P» (srednji) ili «LO-P» (nizak).
- Pritisak možete promijeniti pritiskom tipke  ili .
- Po potrebi možete promijeniti i vrijeme kuhanja pritiskom tipke  i postaviti željeno vrijeme pomoću tipke  ili .
- Zatim pritisnite . Aparat pokreće zagrijavanje za kuhanje, a na ekranu se prikazuje « [:] ».
- Aparat se automatski prebacuje na fazu kuhanja (jednom će zapištati) i pokreće odbrojavanje prethodno zadanog vremena. Tokom kuhanja aparat će ponovo zapištati (dvaput zaredom), što označava da je postignut potreban pritisak.
- Na kraju odbrojavanja aparat će zapištati kako bi vas obavijestio o tome da je kuhanje gotovo.
- Električni ekspres lonac prelazi u način rada održavanja toplote (pogledajte poglavlje Održavanje toplote).

Napomena: Tokom kuhanja pod pritiskom poklopac mora biti zatvoren i u zaključanom položaju.

Funkcija DIY Chef (sam svoj Chef)







Pomoću ove funkcije možete sami odabrati vrijeme kuhanja i temperaturu/pritisak.

- Podesite DIY kuhanje na nivo između 1 i 6, ovisno o vrsti kuhanja (pogledajte tabelu na stranici 14) pritiskom tipke  ili . Ako u načinu rada DIY (Kuhar) želite kuhati pod pritiskom: poklopac mora biti u zaključanom položaju, u loncu za kuhanje mora biti dovoljno tečnosti i morate izabrati jedan od ova tri nivoa: 4 (NISKI pritisak 20 kPa), 5 (SREDNJI pritisak 38 kPa) ili 6 (VISOKI pritisak 60 kPa).
- Po potrebi možete promijeniti i vrijeme kuhanja pritiskom tipke  i postaviti željeno vrijeme pomoću tipke  ili .
- Zatim pritisnite . Aparat pokreće zagrijavanje za kuhanje, a na ekranu se prikazuje « [] [] ».
- Kad se postigne temperatura kuhanja, aparat se automatski prebacuje na fazu kuhanja i pokreće odbrojavanje prethodno zadanog vremena.
- Na kraju odbrojavanja aparat će zapištati kako bi vas obavijestio o tome da je kuhanje gotovo.

Održavanje toplote

- Kad u načinu rada za održavanje toplote odbrojavanje dosegne 0, aparat će „zapištati” i zatim automatski preći na održavanje toplote (osim za funkciju DIY), a na digitalnom ekranu će se prikazati «00:00».
- Ako pritisnete  u stanju pripravnosti, aparat prelazi na funkciju održavanja toplote, a na digitalnom ekranu se prikazuje «00:00» i počinje odbrojavanje.
- Nakon 24 uzastopna sata ta funkcija se automatski otkazuje i aparat se vraća u stanje pripravnosti.
- Dok je aktivna funkcija održavanja toplote, aparat mora biti poklopljen.

Postavka odgađanja početka

- Pri odabiru funkcije i prije nego što aparat počne s kuhanjem, možete pritisnuti  kako biste namjestili vrijeme odgađanja početka. Pritiskom tipki  i  možete podešavati vrijeme u intervalima od 10 minuta.
- Raspon odgađenog starta (2-24 sata) zadržava vrijeme kuhanja. Kad pritisnete  tipku Delayed start (Odgodeni start) ili tipku tajmera, aparat prikazuje «02:00». Pritisnite tipku  za produžavanje, odnosno tipku  za skraćivanje vremena odgađanja.
- Nakon što podesite odgađanje početka, zasvijetlit će odgovarajuća kontrolna lampica.

Napomena: Funkcija «Delayed start» (Odgodeni start) nije dostupna za funkcije «Browning» (Prženja) i «DIY» (Kuhar).

Otkazivanje/zaustavljanje postavke

U sljedećim postavkama: prethodno zadano, kuhanje, kuhanje pod pritiskom, održavanje toplote dostupna je jedino

tipka «keep warm/cancel» za održavanje toplote / otkazivanje. Pritisnite tipku «keep warm/cancel» i držite jednu sekundu kako biste otkazali rad i vratili aparat u stanje pripravnosti.

Možete isključiti proizvod tako da pritisnete tipku  i držite je duže od 2 sekunde.

Otvaranje poklopca nakon kuhanja pod pritiskom

Kad kuhanje pod pritiskom završi, ispuštite paru pritiskom na tipku na dršci za „ispuštanje pare jednim dodirom” – sl. 21. Ovisno o količini tekućine u aparatu, postupak će trajati između nekoliko sekundi i 10 minuta.

- Da biste otvorili poklopac, primite dršku i okrenite je u smjeru suprotnom od okretanja kazaljke sata, podignite i povucite poklopac udesno – sl. 22-23-24.
- Iskopčajte kabal za napajanje – sl. 25.

Napomena: Čuvajte se vruće pare koja izlazi iz lonca. Ruke i lice držite dalje od pare.

OPĆENITE INFORMACIJE O KUHANJU POD PRITISKOM

- Kad se u aparatu stvori pritisak:
 - Ventil za ograničenje pritiska će se podići. Aktivirat će se sigurnosno zaključavanje poklopca, koje onemogućava podizanje poklopca tokom kuhanja. Nipošto ne pokušavajte podići poklopac tokom kuhanja pod pritiskom.
 - Zsvijetlit će led lampica Low (nizak), Medium (srednji) ili High (visok) i ukazati na pritisak u aparatu.
- Tokom prvih nekoliko upotreba lonca za kuhanje pod pritiskom možda ćete primijetiti da malo tečnosti izlazi iz ventila za ograničenje pritiska i gumice. To je normalno i javlja se s porastom pritiska.
- Svoje najdraže tradicionalne recepte lako možete prilagoditi postavkama za kuhanje pod pritiskom.
 - Low (nizak pritisak): za kuhanje osjetljive hrane, poput ribe, morskih plodova i određenog povrća
 - Medium (umjeren pritisak): za kuhanje povrća
 - High (visok pritisak): za kuhanje mesa i zamrznute hrane
- Normalno je da tokom kuhanja iz aparata izađe nešto pare (jer je ventil sigurnosni ventil).
- Nemojte pokretati kuhanje pod pritiskom ako u loncu nema barem 10 cl vode.
- Za kuhanje pod pritiskom aparat će pri početku kuhanja jednom zapištati. Potreban pritisak postignut je kad aparat dvaput zapišti.

Sigurnosne funkcije

Lonac za kuhanje pod pritiskom ima nekoliko sigurnosnih funkcija:

Sigurnost pri otvaranju:

- Ako je ekspres lonac pod pritiskom, klip manometra nalazi se u gornjem zaključanom položaju, što sprječava podizanje poklopca. Nikada nemojte silom otvarati lonac za kuhanje pod pritiskom.
- Posebno je važno ne pritiskati klip manometra.
- Provjerite je li unutrašnji pritisak pao (para još izlazi iz sigurnosnog ventila) prije nego što pokušate otvoriti lonac.

Dvije sigurnosne funkcije u slučaju previsokog pritiska:

- Prva metoda: sigurnosni ventil ispušta pritisak – pogledajte poglavlje Čišćenje i održavanje na stranici 18.
- Druga metoda: zajedničko ispuštanje pare na stražnjem dijelu poklopca.

Ako se aktivira jedna od sigurnosnih funkcija u slučaju previsokog pritiska:

- Isključite aparat.
- Pustite da se aparat do kraja ohladi.
- Otvorite ga.
- Provjerite i očistite sigurnosni ventil, dekompresijsku kuglicu i gumicu. Pogledajte poglavlje Čišćenje i održavanje.
- Ako aparat propušta tečnost ili ne radi nakon obavljenih provjera i čišćenja, odnesite ga u ovlaštenu servisnu centar.

Upravljanje aparatom:

Pritiskom možete upravljati uključivanjem ili isključivanjem grijnog elementa.

SERIE EPC06

Nizak pritisak 20 kPa (104,5 °C) / Srednji pritisak 38 kPa (108,5 °C) / Visok pritisak 60 kPa (112,5 °C) / PS: 130 kPa

Zapremina proizvoda: 5,8 l / Korisna zapremina: =3,8 l

Ugrađeno grijanje (toplotna izolacija nanosena kombiniranim injekcijskim presovanjem)

ČIŠĆENJE I ODRŽAVANJE

- Nakon što se hrana skuha, isključite aparat i ostavite ga da se hladi barem 2 sata prije nego što ga krenete čistiti – sl. 25-26. Očistite aparat nakon svake upotrebe.
- Očistite kućište i unutrašnjost poklopca vlažnom krpom – sl. 32-33. Nemojte uranjati aparat u vodu niti ga puniti vodom ako u njemu nema unutrašnje zdjele – sl. 27.
- Izvadite posudu za skupljanje kondenzata i temeljno je očistite pod mlazom vode. Vratite je u položaj u kojem je bila – sl. 35.
- Isperite gumicu. Dobro je osušite prije nego što je vratite.
- Da biste očistili plutajući ventil, skinite poklopac – sl. 36 i zatim pažljivo izvadite ventil iz poklopca – sl. 37 te ga isperite pod mlazom vode. Dobro ga osušite. Provjerite je li uski prostor dobro očišćen prije nego što vratite plutajući ventil na mjesto na kojem se nalazio.
- Pritisnite unutrašnjost opruge sigurnosnog ventila da biste provjerili je li začepljen – sl. 37,38.
- Očistite lonac za kuhanje i dodatnu opremu. Samo se dodatna oprema smije prati u mašini za pranje suđa – sl. 29. Nemojte čistiti lonac žičanom spužvicom niti abrazivnim sredstvom za čišćenje jer to može oštetiti neprijanjajuću oblogu.
- Izvadite ventil za ograničavanje pritiska iz cijevi pa vodom operite i ventil i cijev. Kad se osuše, provjerite je li prostor uske cijevi dobro očišćen prije nego što u nju vratite ventil – sl. 31.
- Ne uranjajte aparat u vodu. Uvijek upotrebljavajte isporučeni lonac za kuhanje. Nemojte ulijevati vodu niti stavljati hranu direktno u aparat – sl. 27.
- Ako aparat nehotično uronite u vodu ili prolijete vodu po grijačem elementu (kad lonac nije u aparatu), nemojte upotrebljavati aparat i odnesite ga u servisni centar na popravak.
- Očistite aparat nakon svake upotrebe.
- Promijenite gumicu svake 2 godine. Upotrebljavajte isključivo gumicu 22CM CYSB50YC8.

BEZBEDNOSNA UPUTSTVA

Odvojite vreme da pažljivo pročitate sva sledeća uputstva.

- Samo za unutrašnju upotrebu.
- U vezi sa čišćenjem aparata, pogledajte uputstvo za upotrebu. Posudu za kuvanje i korpu za kuvanje na pari možete da operete u vrućoj vodi sa sapunicom ili u mašini za pranje posuđa. Obrišite telo aparata vlažnom krpom.
- Ne potapajte aparat u vodu.
- Nepravilna upotreba aparata i njegovog pribora može da ošteti aparat i prouzrokuje povrede.
- Ne dodirujte vruće delove aparata. Nakon korišćenja, na površini grejnog elementa zadržava se toplota.
- Radi vaše bezbednosti, ovaj aparat je napravljen u skladu sa svim važećim standardima i propisima (direktiva o niskom naponu, elektromagnetna kompatibilnost, materijali pogodni za kontakt sa hranom, životna sredina itd.).
- Ovaj aparat nije predviđen da ga upotrebljavaju osobe (uključujući decu) ograničenih fizičkih, čulnih ili mentalnih sposobnosti ili nedovoljnog iskustva i znanja, osim u slučaju da ih nadzire osoba odgovorna za njihovu bezbednost koja im je prethodno dala uputstva o načinu upotrebe aparata. Decu treba nadgledati kako bi se osiguralo da se ne igraju sa aparatom.
- Ako je kabl za napajanje oštećen, moraju ga zameniti proizvođač, servisni agent ili na sličan način kvalifikovana osoba kako bi se sprečila opasnost. Nemojte da koristite druge kablove umesto isporučenog kabla za napajanje.
- Ovaj aparat je namenjen isključivo za kućnu upotrebu.

Nije predviđeno da se koristi u sledeće svrhe i garancija se neće primenjivati za:

- kuhinje koje koristi osoblje u prodavnicama, kancelarijama i drugim radnim okruženjima;
 - seoske kuće;
 - upotrebu od strane klijenata u hotelima, motelima i ostalim stambenim objektima;
 - objekte koji pružaju usluge poput noćenja s doručkom.
- Ovaj aparat ne smeju da koriste deca. Čuvajte aparat i kabl van domašaja dece.
 - Uređaje mogu da upotrebljavaju osobe ograničenih fizičkih, čulnih ili mentalnih sposobnosti ili nedovoljnog iskustva i znanja ako su pod nadzorom ili ako su upućeni u bezbedan način upotrebe uređaja i ako su razumele moguće opasnosti.
 - Deca ne smeju da se igraju sa aparatom.
 - Ne punitite aparat iznad oznake „MAKS“ na loncu. Ne punitite aparat iznad polovine kapaciteta kod hrane koja raste tokom kuvanja, poput pirinča i dehidriranog povrća.
- Smanjite** količinu vode kako biste sprečili da voda iskipi.
- Pridržavajte se preporuka za količinu hrane i vode kako biste sprečili da jelo iskipi, što može da ošteti aparat i uzrokuje povrede.
 - Pre korišćenja aparata, proverite da li su plutajući ventil i ventil za ograničenje pritiska čisti (pogledajte odeljak „Čišćenje i održavanje“).
 - Ne stavljajte strane predmete u sistem za rasterećenje pritiska. Ne menjajte ventil.

- Kada otvarate poklopac, uvek ga držite za ručku. Stavite ruke tako da su u nivou sa bočnim ručkama za nošenje. Kipuća voda bi mogla da ostane zarobljena između nosača dihtunga i poklopca, tako da uzrokuje opekotine.
 - Takođe pripazite na opasnost od opekotina usled pare koja izlazi iz aparata kada otvorite poklopac. Najpre neznatno otvorite poklopac kako bi para mogla lagano da izlazi.
 - Nikada ne otvarajte aparat na silu. Uverite se da se unutrašnji pritisak vratio u normalu. Ne otvarajte poklopac kada je proizvod pod pritiskom. U takvom slučaju, pogledajte Uputstvo za upotrebu.
- Koristite isključivo odgovarajuće rezervne delove za vaš model. Ovo je naročito važno u slučaju dihtunga, lonca za kuvanje i metalnog poklopca.
 - Ne oštećujte dihtung. Ako je oštećen, zamenite ga u odobrenom servisu.
 - Izvor toplote neophodan za kuvanje uključen je u aparat.
 - Ne stavljajte aparat u zagrejanu pećnicu ili na zagrejanu ploču za kuvanje. Ne držite aparat u blizini otvorenog plamena ili zapaljivih predmeta.
 - Ne zagrevajte lonac za kuvanje na bilo kojem drugom izvoru toplote osim grejne ploče aparata i ne koristite bilo koji drugi lonac. Ne koristite lonac za kuvanje sa drugim aparatima.
 - Ne pomerajte aparat dok je pod pritiskom. Ne dodirujte vruće površine. Nosite aparat za ručke za nošenje kada ga pomerate i po potrebi nosite kuhinjske rukavice. Ne podižite aparat pomoću ručke na poklopcu.
 - Koristite aparat isključivo u svrhu za koju je namenjen.
 - Ovaj aparat nije sterilizator. Nikada ga **nemojte** koristiti za sterilizaciju tegli.
 - Aparat kuva hranu pod pritiskom. Nepravilna upotreba može da uzrokuje opekotine usled pare.
 - Uverite se da je aparat pravilno zatvoren pre nego što ga stavite pod pritisak (pogledajte „Uputstvo za upotrebu“).
 - Ne koristite aparat ako je prazan, bez pripadajućeg lonca ili bez tečnosti u loncu. To bi moglo da prouzrokuje ozbiljnu štetu na aparatu.
 - Nakon kuvanja mesa koje ima spoljni sloj kože (poput telećeg jezika), a koje bi moglo da nabrekne usled dejstva pritiska, ne probijajte kožu nakon kuvanja ako deluje naduveno, jer biste mogli da se opečete. Izbušite meso **pre** kuvanja.
 - Kada kuvate hranu guste teksture (grašak, rabarbara, kompoti itd.), lagano protresite aparat pre otvaranja kako biste osigurali da hrana ili sokovi od kuvanja ne isticu.
 - Ne koristite aparat za prženje hrane na ulju. Dozvoljeno je jedino dinstanje.
 - Kada dinstate, budite svesni opasnosti od opekotina usled prskanja prilikom dodavanja hrane ili sastojaka u vruć lonac.

- Tokom kuvanja i ispuštanja pare na kraju kuvanja, aparat oslobađa toplotu i paru. Udaljite lice i ruke od aparata kako biste izbegli opekotine. Ne dodirujte poklopac tokom kuvanja.
- Ne stavljajte krpe ili druge predmete između poklopca i kućišta kako bi poklopac ostao otvoren. To može trajno da ošteti dihtung.
- Ne dodirujte sigurnosne uređaje, osim tokom čišćenja i održavanja aparata u skladu sa datim uputstvima.
- Uverite se da su dno lonca za kuvanje i grejni element uvek čisti. Uverite se da je centralni deo grejne ploče pokretan.
- **Nemojte puniti aparat bez lonca za kuvanje.**
- Koristite plastičnu ili drvenu kašiku kako biste sprečili oštećenje nelepljive obloge lonca. Ne secite hranu direktno u loncu za kuvanje.
- Ako se sa ivica poklopca oslobađa velika količina pare, odmah isključite kabl za napajanje i proverite da li je aparat čist. Ako je potrebno, pošaljite aparat na popravku u odobreni servis.
- Nemojte nositi aparat držeći ga za ručke na uklonjivom loncu. Uvek nosite aparat za dve bočne ručke na kućištu. Nosite kuhinjske rukavice ako je aparat vruć. Radi veće sigurnosti, pre transporta aparata proverite da li je poklopac fiksiran.
- Ako ventil na aparatu neprekidno ispušta pritisak (duže od 1 minuta) tokom kuvanja pod pritiskom, pošaljite aparat u servis na popravku.
- Ne koristite aparat ako je oštećen. Odnosite ga u odobreni servis.

PAŽLJIVO ČUVAJTE OVA UPUTSTVA.

- Koristite isključivo rezervne delove koji se prodaju u odobrenom servisu.
- Garancija ne pokriva neuobičajeno trošenje i habanje lonca za kuvanje.
- Pažljivo pročitajte ova uputstva pre prvog korišćenja aparata. Svaka upotreba koja nije u skladu sa ovim uputstvima oslobodiće proizvođača odgovornosti i poništiće garanciju.
- U skladu sa važećim propisima, pre odlaganja aparata koji vam više nije potreban, aparat mora da bude doveden do neupotrebljivosti (iskopčavanjem i sečenjem kabla za napajanje).



Zaštita životne sredine je na prvom mestu!

① Vaš aparat sadrži vredne materijale koji se mogu ponovo upotrebljavati ili reciklirati.

➡ Odložite ga na lokalnom mestu za prikupljanje otpada iz domaćinstva.

OPIS

- | | | | |
|---|-----------------------------|---|--------------------------------|
| A | Dichtung | I | Sigurnosni ventil |
| B | Korpa za paru | J | Ventil za ograničenje pritiska |
| C | Tronožac | K | Ručka poklopca |
| D | Lonac za kuvanje (uklonjiv) | L | Poklopac |
| E | Grejni element | M | Sakupljač kondenzata |
| F | Ručka za nošenje | N | Merna posuda |
| G | Kontrolna tabla | O | Kutlača za pirinač |
| H | Postolje | P | Kabl za napajanje |

KONTROLNA TABLA

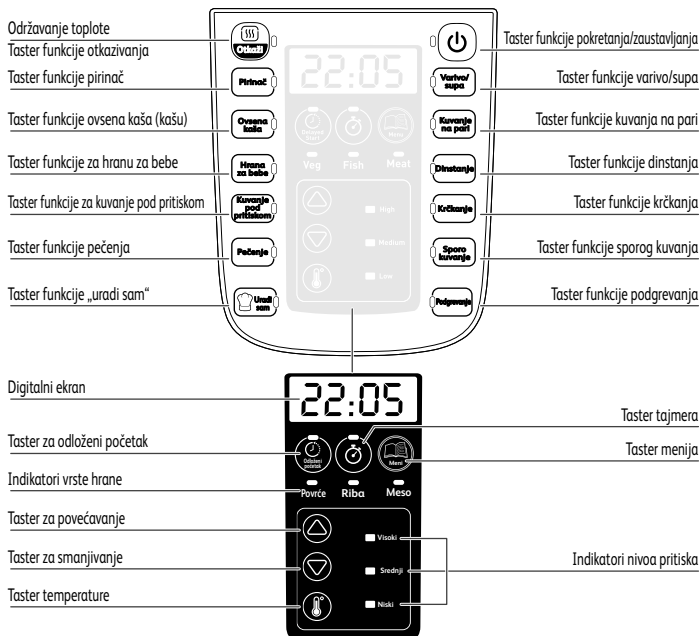

- Redom, 20 funkcija su: „Održavanje toplote/otkazivanje“, „Pirinač“, „Ovsena kaša“, „Hrana za bebe“, „Kuvanje pod pritiskom“, „Pečenje“, „Uradi sam“, „Podgrej“, „Sporo kuvanje“, „Krčkanje“, „Dinstanje“, „Kuvanje na pari“, „Varivo/supa“, „Otkazivanje“, „Tajmer“, „Meni“, „Povećavanje“, „Smanjivanje“, „Temperatura“.
- Predloženo je 25 vrsta kuvanja, pogledajte „Tabelu 1“ za više informacija.
- Kod „Kuvanja na pari“, „Varivo/supe“ i „Krčkanja“ možete da izaberete vrstu hrane: „povrće“, „riba“ i „meso/mahunarke“.

PRE PRVE UPOTREBE

Uklonite ambalažu

- Izvadite aparat iz ambalaže. Sačuvajte garantni list i ne zaboravite da pročitate uputstva za upotrebu pre prve upotrebe aparata.
- Postavite aparat na ravnu površinu. Uklonite sav materijal za pakovanje iz unutrašnjosti uređaja: plastične kese, pribor (tronožac, kutlaču za pirinač, mernu posudu i sakupljač kondenzata), kao i priključak – sl. 4.
- Uklonite promotivnu nalepnicu sa aparata pre prve upotrebe aparata.

Otvaranje poklopca

- Da biste otvorili poklopac, uhvatite ručku i okrenite poklopac suprotno smeru kazaljke na satu, pa podignite i povucite poklopac udesno – sl. 1, 2, 3.

Čišćenje

- Imajte na umu da samo dodatni pribor može da se opere u mašini za pranje posuđa.
- Isperite lonac za kuvanje, sakupljač kondenzata, tronožac i dihtung.

Prvo korišćenje aparata

- Potpuno odmotajte kabl za napajanje; priključite ga u aparat, pa ga priključite na električnu mrežu – sl. 8.

UPUTSTVO ZA UPOTREBU

Stavite sakupljač kondenzata na mesto. - sl. 7.

Izvadite lonac za kuvanje i dodajte sastojke

- Uklonite lonac za kuvanje.
- Stavite sastojke u lonac za kuvanje.
- Imajte na umu da nivo hrane i tečnosti nikada ne sme da pređe oznaku maksimalnog nivoa na loncu za kuvanje – sl. 9.

Stavite lonac za kuvanje u aparat

- Uverite se da je dno lonca za kuvanje čisto i suvo, te uklonite ostatke hrane sa grejne ploče. Zatim stavite lonac za kuvanje u aparat – sl. 10, 11.
- Ne koristite aparat bez lonca za kuvanje.

Zatvorite i fiksirajte poklopac

- Proverite da li je dihtung dobro postavljen na potporni poklopac dihtunga.
- Zatvorite poklopac aparata i okrenite ga do kraja u smeru kazaljke na satu – sl. 12, 13, 14.

Postavite ventil za ograničenje pritiska

- Postavite ventil za ograničenje pritiska i uverite se da je uključen. Imajte na umu da ventil neće kliknuti na mestu i da će biti neznatno labav. Pre nego što započnete sa kuvanjem pod pritiskom, proverite da li je ventil za ograničenje pritiska spušten (pogledajte opis aparata).

ILUSTRACIJA FUNKCIJE

1. Uključivanje aparata (režim pripravnosti)

Priključite se na napajanje. Sistem će početi sa samoproverom, a zujalica će se oglasiti zvučnim signalom. Uključuju se digitalni ekran i sva indikatorska svetla. Nakon jedne sekunde, na ekranu se prikazuje „----“ i aparat je u stanju pripravnosti.

2. Režim rada

1. Svaka funkcija ima podrazumevano vreme i temperaturu i zahteva određeni položaj poklopca kao što je prikazano dole:

PROGRAMI	MENI	VREME (min.)		TEMPERATURA (°C)		POLOŽAJ POKLOPCA			kuvanje pod pritiskom
		Podrazumevano	Opseg	Podrazumevano	Opseg	Zatvoren i fiksiran poklopac	Zatvoren i otključan poklopac	Podignut poklopac	
Pirinač		9	1–50	108	nije primenljivo	•			•
Ovsena kaša (kaša)		3	1–20	90	nije primenljivo	•			
Varivo/supa	povrće	10	1–70	108	nije primenljivo	•			•
	riba	20	1–70	104	nije primenljivo	•			
	meso/mahunarke	40	1–70	112	nije primenljivo	•			
Kuvanje na pari	povrće	3	1–40	108	nije primenljivo	•			•
	riba	3	1–15	104	nije primenljivo	•			
	meso/mahunarke	10	5-40	112	nije primenljivo	•			





UPUTSTVA ZA PROGRAM KUVANJA

PROGRAMI	MENI	VREME (min.)		TEMPERATURA (°C)		POLOŽAJ POKLOPCA			kuvanje pod pritiskom
		Podrazumevani	opseg	Podrazumevani	opseg	Zatvoren i fiksiran poklopac	Zatvoren i otključan poklopac	Podignut poklopac	
Dinstanje		10	1–60	160	100–160			•	
Podgrevanje		4	1–60	104	nije primenljivo	•			•
Krčkanje	povrće	15	1–35	108	nije primenljivo	•			
	riba	15	1–35	104	nije primenljivo	•			•
	meso/ mahunarke	15	5–35	112	nije primenljivo	•			
Kuvanje pod pritiskom	visoki	30	5–40	112	nije primenljivo	•			
	srednji	30	5–40	108	nije primenljivo	•			•
	niski	30	5–40	104	nije primenljivo	•			
Hrana za bebe		30	5–70	112	nije primenljivo	•			•
Pečenje		40	5–60	150	nije primenljivo		•		
Sporo kuvanje		2 h	2 h – 9 h	85	nije primenljivo	•			

PROGRAMI	MENI	VREME (min.)		POLOŽAJ POKLOPCA	
		Podrazumevani	opseg	zatvoren i fiksiran	otključan/podignut
„Uradi sam“ kao šef kuhinje	1	10	1–60	70°C	70°C
	2			80°C	80°C
	3			90°C	90°C
	4			NISKA*(104°C)	100°C
	5			SREDNJA*(108°C)	110°C
	6			VISOKA*(112°C)	120°C







* Kuvanje pod pritiskom

Funkcije za pirinač, ovsenu kašu (kašu), hranu za bebe, pečenje, sporo kuvanje, podgrevanje

- Pritisnite odgovarajuće dugme željene funkcije i na ekranu će se prikazati podrazumevano vreme kuvanja.
- Pritisnite  i podesite željeno vreme tako što ćete pritisnuti dugmad  ili .
- Zatim pritisnite . Aparat počinje sa predgrevanjem za kuvanje, a na ekranu se prikazuje rotirajući crveni krug „E“.
- Kada postigne temperaturu za kuvanje, aparat će se automatski prebaciti na odbrojavanje, što znači da je faza kuvanja otpočela.
- Na kraju odbrojavanja, aparat će se oglasiti zvučnim signalom kako bi najavio kraj kuvanja.

Napomena: Pogledajte tabelu na stranama 13 i 14 da biste pronašli položaj poklopca za svaku funkciju.









Funkcije za varivo/supu, kuvanje na pari i krčkanje

- Pritisnite odgovarajući taster željene funkcije. Na ekranu se prikazuje podrazumevano vreme kuvanja, a indikator vrste hrane svetli    kao podrazumevana postavka i takođe se uključuje odgovarajuća indikatorska lampica nivoa pritiska.
- Ako je potrebno, možete da izmenite vreme i vrstu hrane.
- Da biste izmenili vreme kuvanja, pritisnite  i podesite željeno vreme tako što ćete pritisnuti tastere  ili .
- Da biste izmenili vrstu hrane, nekoliko puta pritisnite taster „Meni“ sve dok indikator željene vrste hrane ne zasvetli. Crveni indikator ispod izabrane hrane počće da svetli.
- Zatim pritisnite . Aparat će početi sa predgrevanjem, a na ekranu će se prikazati „E“.

- Kada dostigne temperaturu za kuvanje, aparat će se automatski prebaciti na fazu kuvanja i vreme koje ste prethodno podesili počće da odbrojava.
- Na kraju odbrojavanja, aparat će se oglasiti zvučnim signalom kako bi najavio kraj kuvanja.
- Aparat se prebacuje na režim održavanja toplote (pogledajte poglavlje „Održavanje toplote“).

Napomena: Pogledajte tabelu na stranama 13 i 14 da biste pronašli položaj poklopca za svaku funkciju.

Funkcija za dinstanje







- Možete najpre sipati ulje pa dodati sastojke ili istovremeno dodati ulje i sastojke.
- Pritisnite taster „Dinstanje“. Na ekranu se prikazuje podrazumevana temperatura.
- Ako je potrebno, možete da izmenite temperaturu tako što ćete pritisnuti taster  ili .
- Zatim, ako želite da izmenite vreme dinstanja, pritisnite taster  i podesite željeno vreme tako što ćete pritisnuti taster  ili .
- Možete da izmenite temperaturu tako što ćete pritisnuti taster za temperaturu () i taster  ili .
- Zatim pritisnite . Aparat će početi sa predgrevanjem, a na ekranu će se prikazati „E1 E2“.
- Kada dostigne temperaturu za kuvanje, aparat će se automatski prebaciti na fazu kuvanja i vreme koje ste prethodno podesili počće da odbrojava.
- Na kraju odbrojavanja, aparat će se oglasiti zvučnim signalom kako bi najavio kraj kuvanja.

Napomena:

* **Poklopac mora da ostane otvoren tokom dinstanja.**

* **Kako biste sprečili pregrevanje ulja, ne koristite funkciju za dinstanje duže od 30 minuta.**







Funkcija za kuvanje pod pritiskom

- Pritisnite taster „Kuvanje pod pritiskom“. Nivo pritiska označen je svetlom na kontrolnoj tabli („Visoki“, „Srednji“ ili „Niski“), kao i na ekranu („HI-P“, „P“ ili „LQ-P“).
- Možete da izmenite nivo pritiska tako što ćete pritisnuti tastere  ili .
- Ako je potrebno, možete da izmenite vreme kuvanja tako što ćete pritisnuti  i zatim podesiti željeno vreme tako što ćete pritisnuti taster  ili .
- Zatim pritisnite . Aparat ulazi u predgrevanje i na ekranu se prikazuje „E1 E2“.
- Aparat se automatski prebacuje na fazu kuvanja (označenu jednim zvučnim signalom), a prethodno podešeno vreme počinje da odbrojava. Još jedan zvučni signal tokom kuvanja (dvostruki zvučni signal) obaveštava vas da je postignut radni pritisak.
- Na kraju odbrojavanja, aparat će se oglasiti zvučnim signalom kako bi najavio kraj kuvanja.
- Električni ekspres lonac se prebacuje na režim održavanja toplote (pogledajte poglavlje „Održavanje toplote“).

Napomena: Poklopac mora da bude zatvoren i fiksiran tokom kuvanja pod pritiskom.

Funkcija „uradi sam“ kao šef kuhinje







Zahvaljujući ovoj funkciji, možete samostalno da odaberete vreme kuvanja i temperaturu/ pritisak.

- Podesite nivo kuvanja „uradi sam“ od 1 do 6 u zavisnosti od vrste kuvanja koje želite da obavite (pogledajte tabelu na strani 14) tako što ćete pritisnuti taster  ili . Ako želite da kuvate pod pritiskom u režimu „uradi sam“: poklopac mora da bude fiksiran, u posudi za kuvanje mora da bude dovoljno tečnosti, a vi morate da izaberete između tri nivoa: 4 (NISKI pritisak, 20 kPa), 5 (SREDNJI pritisak, 38 kPa) ili 6 (VISOKI pritisak, 60 kPa).
- Ako je potrebno, možete da izmenite vreme kuvanja tako što ćete pritisnuti  i zatim podesiti željeno vreme tako što ćete pritisnuti taster  ili .
- Zatim pritisnite . Aparat ulazi u predgrevanje i na ekranu se prikazuje „C: 1:1“.
- Kada dostigne temperaturu za kuvanje, aparat će se automatski prebaciti na fazu kuvanja i vreme koje ste prethodno podesili počće da odbrojava.
- Na kraju odbrojavanja, aparat će se oglasiti zvučnim signalom kako bi najavio kraj kuvanja.

Održavanje toplote

- U režimu održavanja toplote, kada odbrojavanje pri kuvanju dosegne 0, aparat će se oglasiti „zvučnim signalom“, a potom se automatski prebaciti na postavku za održavanje toplote (osim u slučaju funkcije „uradi sam“) i na digitalnom ekranu će se prikazati „00:00“.
- Ako pritisnete  u režimu pripravnosti, aparat će se prebaciti na funkciju održavanja toplote, a na digitalnom ekranu će se prikazati „00:00“ i odbrojavanje će početi.
- Nakon 24 uzastopna sata, ova funkcija se automatski poništava i aparat se vraća u stanje pripravnosti.
- Tokom održavanja toplote, vodite računa da poklopac ostane zatvoren.

Postavka „odloženi početak“

- Prilikom odabira funkcije i pre nego što aparat počne sa kuvanjem, pritisnite  da biste podesili odloženo vreme. Pritisnite tastere  i  da biste podesili vreme u intervalima od 10 minuta.
- Opseg podešavanja odloženog početka (od 2 do 24 sata) uključuje vreme kuvanja; kada pritisnete taster funkcije odloženog početka / tajmera , prikazaće se „02:00“. Pritisnite taster  za povećavanje, odnosno, taster  za smanjivanje.
- Nakon podešavanja odloženog početka, odgovarajući indikator funkcije počće da svetli.

Napomena: „Odloženi početak“ nije dostupan kada koristite funkcije za dinstanje i „uradi sam“.

Postavka „otkaži/zaustavi“

Sa sledećim postavkama: unapred podešeno, kuvanje, kuvanje pod pritiskom i dogrevanje, jedino je dostupan taster „održavanje toplote/otkazivanje“. Pritisnite taster „održavanje toplote/otkazivanje“ na jednu sekundu za otkazivanje i povratak u režim pripravnosti. Proizvod možete da isključite tako što ćete držati taster  duže od 2 sekunde.

Otvaranje poklopca nakon kuvanja pod pritiskom

Po završetku kuvanja pod pritiskom, para će se osloboditi kada pritisnete taster na dršci „ispuštanje pare jednim dodirom“ – sl. 21 i to će trajati samo nekoliko sekundi do 10 minuta u zavisnosti od tečnosti koja se nalazi unutra.

- Da biste otvorili poklopac, uhvatite ručku i okrenite poklopac u smeru kazaljke na satu, pa podignite i povucite poklopac udesno – sl. 22, 23, 24.
- Iskopčajte kabl za napajanje – sl. 25.

Napomena: Čuvajte se vrela pare koja izlazi iz posude. Udaljite lice i ruke od mlaza pare.

OPŠTE INFORMACIJE O KUVANJU POD PRITISKOM

- Kada se u aparatu poveća pritisak:
 - Ventil za ograničenje pritiska će se podići. Tada će se aktivirati sigurnosna brava na poklopcu, tako da poklopac neće moći da se otvara tokom kuvanja. Nikada ne pokušavajte da otvorite poklopac tokom kuvanja pod pritiskom.
 - LED indikator „nizak“, „srednji“ ili „visok“ će se uključiti da ukaže na pritisak aparata.
- Kada prvih nekoliko puta koristite ekspres lonac, možda ćete primetiti lagano curenje iz ventila za ograničenje pritiska i dihtunga. To je sasvim normalno i dogodiće se kada se pritisak poveća.
- Vaši tradicionalni recepti mogu lako da se prilagode prema postavkama KUVANJA POD PRITISKOM.
 - Nizak (niski pritisak): za kuvanje osetljivih namirnica kao što su riba, školjke i pojedino povrće
 - Srednji (srednji pritisak): za kuvanje povrća
 - Visok (visoki pritisak): za kuvanje mesa i zamrznute hrane
- Sasvim je normalno da tokom kuvanja izlazi mala količina pare (pošto je ventil sigurnosni ventil).
- Ne koristite funkciju kuvanja pod pritiskom bez minimalne količine vode od 10 cl.
- Pri kuvanju pod pritiskom, početak kuvanja biće najavljen jednim zvučnim signalom. Radni pritisak se postiže nakon dvostrukog zvučnog signala.

Sigurnosne funkcije

Vaš ekspres lonac poseduje nekoliko sigurnosnih funkcija:

Bezbednost prilikom otvaranja:

- Ako je vaš ekspres lonac pod pritiskom, manometrijska šipka je u gornjem zaključanom položaju, što sprečava otvaranje poklopca. Nikad ne pokušavajte da otvorite ekspres lonac na silu.
- Posebno je važno da se ne vrši pritisak na manometrijsku šipku.
- Uverite se da je unutrašnji pritisak opao (dodatna para izlazi iz sigurnosnog ventila) pre nego što pokušate da otvorite poklopac.

Dve sigurnosne funkcije protiv natpritiska:

- Prvi postupak: sigurnosni ventil otpušta pritisak — pogledajte poglavlje „Čišćenje i održavanje“, strana 18.
- Drugi postupak: para se ispušta kroz spoj na zadnjoj strani poklopca.

Ako se neka od sigurnosnih funkcija protiv natpritisaka aktivira:

- Isključite aparat.
- Ostavite aparat da se potpuno ohladi.
- Otvorite aparat.
- Proverite i očistite sigurnosni ventil, dekompresijsku kuglu i dihtung. Pogledajte poglavlje „Čišćenje i održavanje“.
- Ako aparat curi ili je prestao da radi nakon što ste izvršili ove provere i čišćenje, odnesite ga u ovlašćeni servis.

Regulisanje uređaja:

Pritisak se može regulisati uključivanjem ili isključivanjem grejnog elementa.

SERIJA EPC06

Niski pritisak: 20 kPa (104,5°C) / srednji pritisak: 38 kPa (108,5°C) / visoki pritisak: 60 kPa (112,5°C) / PS: 130 kPa

Kapacitet proizvoda: 5,8 l / korisnog kapaciteta: =3,8 l

Ugrađeno grejanje (preformirana otpornost na toplotu)

ČIŠĆENJE I ODRŽAVANJE

- Kada je hrana skuvana, isključite aparat i ostavite ga da se ohladi najmanje 2 sata pre čišćenja – sl. 25, 26. Očistite aparat nakon svake upotrebe.
- Obrišite kućište i unutrašnjost poklopca vlažnom krpom – sl. 32, 33. Ne potapajte aparat u vodu i ne sipajte vodu u njega ako nema unutrašnje posude – sl. 27.
- Uklonite sakupljač kondenzata i temeljno ga očistite pod vodom. Vratite ga u prvobitni položaj – sl. 35.
- Isperite dihtung. Temeljno ga osušite pre nego što ga vratite na mesto.
- Da biste očistili plutajući ventil, uklonite poklopac – sl. 36, pa pažljivo uklonite ventil sa poklopca – sl. 37 i isperite ga pod vodom. Temeljno ga osušite. Uverite se da ste dobro očistili kanal pre nego što vratite plutajući ventil u prvobitni položaj.
- Pritisnite unutrašnji deo opruge sigurnosnog ventila kako biste se uverili da nije začepljen – sl. 37, 38.
- Očistite lonac za kuvanje i pribor. U mašini za pranje posuđa može da se pere jedino pribor – sl. 29. Za čišćenje lonca ne koristite žicu ili abrazivna sredstva za čišćenje, jer to može da ošteti nelepljivu oblogu u loncu.
- Skinite ventil za ograničenje pritiska sa cevi i vodom očistite ventil i cev. Kada se osuše, uverite se da ste dobro očistili kanal cevi pre nego što ponovo pričvrstite ventil na nju – sl. 31.
- Ne potapajte aparat. Koristite isključivo obezbeđeni lonac za kuvanje. Ne sipajte vodu ili hranu direktno u aparat – sl. 27.
- Ako nepažnjom potopite aparat u vodu ili prolijete vodu direktno na grejni element (kada lonac nije na svom mestu), nemojte koristiti aparat već ga odnesite ga u servis na popravku.
- Očistite aparat nakon svake upotrebe.
- Menjajte dihtung na svake 2 godine. Koristite isključivo dihtung sa referentnom oznakom 22CM CYSB50YC8.

EN	7 – 20
CZ	21 – 34
SK	35 – 48
HU	49 – 62
RO	63 – 76
BG	77 – 90
HR	91 – 104
ES	105 – 118
PT	119 – 133
PL	134 – 147
SL	148 – 160
BS	161 – 173
SR	174 – 186

Ovaj dokument je originalno proizveden i objavljen od strane proizvođača, brenda Tefal, i preuzet je sa njihove zvanične stranice. S obzirom na ovu činjenicu, Tehnoteka ističe da ne preuzima odgovornost za tačnost, celovitost ili pouzdanost informacija, podataka, mišljenja, saveta ili izjava sadržanih u ovom dokumentu.

Napominjemo da Tehnoteka nema ovlašćenje da izvrši bilo kakve izmene ili dopune na ovom dokumentu, stoga nismo odgovorni za eventualne greške, propuste ili netačnosti koje se mogu naći unutar njega. Tehnoteka ne odgovara za štetu nanесenu korisnicima pri upotrebi netačnih podataka. Ukoliko imate dodatna pitanja o proizvodu, ljubazno vas molimo da kontaktirate direktno proizvođača kako biste dobili sve detaljne informacije.

Za najnovije informacije o ceni, dostupnim akcijama i tehničkim karakteristikama proizvoda koji se pominje u ovom dokumentu, molimo posetite našu stranicu klikom na sledeći link:

<https://tehnoteka.rs/p/tefal-multicooker-cy505e30-akcija-cena/>